DE IJSSELBODE

HAASTRECHT
KRIMPENERWAARD
OUDEWATER
MONTFOORT
LOPIKERWAARD

NIEUWS- EN ADVERTENTIEWEEKBLAD

Drukkerij 'Heno'
OUDEWATER
0348-561478
www.ijsselbode.nl
Oplage: **15.000** ex.

NR. 3425 - DINSDAG 7 APRIL 2020

'De IJsselbode' verschijnt wekelijks huis-aan-huis in:
Driebruggen, Haastrecht, Hekendorp, Linschoten, Montfoort, Oudewater, Papekop, Polsbroek, Vlist en Waarder.

IN DIT NUMMER

pag. 2: Kerkelijk Pasen is dit jaar anders dan anders
pag. 6: INFORMATIE GEMEENTE OUDEWATER
pag. 8: Vijfentwintig jaar Roefelen in Oudewater
pag. 10: Paaseierenspel
pag. 12: De Havekedrechter
pag. 14: GEMEENTENIEUWS MONTFOORT
pag. 16: Heel Montfoort plakt

BOUWMATERIALEN MONTFOORT
0348-471246
Alles van het beste soort!
Wij zijn geopend volgens de RIVM-richtlijnen.
bouwmaterialenmontfoort.nl

Van Kooten Advocaten Montfoort
gratis spreekuur door advocaten
0348-475093
Heiliglevenstraat 10 Montfoort
www.vankootenadvocaten.nl

Rope City Events steunt gezinnen voedselbank

De grote vraag naar voedsel ten tijde van de coronacrisis, brengt voedselbanken in de problemen; zij ontvangen minder producten. Stichting Rope City Events heeft, in samenwerking met Jan van Dijk groente- en fruitspecialist, kisten vol groente en fruit gedoneerd aan voedselbank Oudewater.

door Ellen van Leeuwen

Wat hebben Rope City Events, Jan van Dijk en de voedselbank met elkaar te maken? Rope City Events wil elk kwartaal een evenement organiseren 'voor en door Oudewater'. Vanwege de coronacrisis vinden er de komende maanden geen evenementen plaats en houdt de stichting geld over. Laten we met dat overschot iets doen voor de gemeenschap, bespraken de bestuursleden tijdens de laatste vergadering.

Koop lokaal

Ze besluiten Voedselbank Oudewater te helpen met een donatie van verse groente en fruit en dan het liefst van Jan van Dijk groente- en fruitspecialist uit Oudewater. "Onder het mom: support your locals. Maar hij wilde er niets aan verdienen, hij heeft het ons voor de inkoopprijs aangeboden", vertelt Anissa de Korte van Rope City Events.
Op donderdagochtend reed Anissa naar Jan van Dijk groente- en fruitspecialist om haar auto vol te laden. "We hebben een gevarieerd pakket samengesteld, met producten die de gezinnen niet iedere dag eten en producten die goed bewaard kunnen worden." Met de donatie worden 26 voedselpakketten voorzien van groente en fruit. Tjissie Trul van Voedselbank Oudewater vertelt dat ze ontzettend blij is met de actie. "Het is mooi om te ervaren dat juist in deze tijd meer naar elkaar wordt omgekeken."
Met de actie hoopt Rope City Events ppl andere stichtingen en organisaties enthousiast te maken om wat te doen voor de samenleving. "Heb je geld op de botten? Kijk dan eens wat je kan doen. Dit is zo'n typisch voorbeeld dat je niet altijd grote en spectaculaire acties hoeft te doen", aldus Rogier Duits van Rope City Events.

Zorgen doen we met elkaar

Corona Hulp Haastrecht en Vlist

door Cees Reichard

Ilonka Neuteboom is de initiatiefnemer om via Facebook een hulpactie voor ouderen op te zetten. Ilonka woont in Haastrecht en zij werkt bij de Vierstroom als huishoudelijke hulp. Door haar werk zag zij dat veel ouderen niet meer de deur uitkwamen of dat ook niet konden. Deze mensen vereenzamen en komen in de problemen. Ilonka kreeg een ingeving om een hulpactie in Haastrecht en Vlist op te zetten. Ze had in andere plaatsen gezien dat dit goed liep en het leek haar dat dit ook wat voor Haastrecht en Vlist kon zijn.

Haar oproep is om goed voor elkaar te zorgen. De grote vraag is hoe je dat doet als je geen contact met elkaar hebt. Daarom zijn er twee posters ontwikkeld. Een rode als je hulp nodig hebt op welke manier dan ook, of de groene als alles oké is en je geen hulp nodig hebt of als je hulp wilt aanbieden.
Ilonka vindt het superfijn dat deze posters vergroot in De IJsselbode hebben gestaan en dat zij niet alleen in Haastrecht en Vlist, maar ook in de plaatsen Ouderwater, Montfoort en Linschoten dienst doen.

Hulp bieden

Zij wil nog even in herinnering brengen dat je iedereen kunt helpen met bijvoorbeeld boodschappen doen, hond uitlaten, een kaartje door de bus doen en bellen. Er is een belgroep opgezet om met regelmaat de mensen te bellen. Eigenlijk moet elke hulpvraag die er maar is, beantwoord worden. Ilonka is blij met het verloop van de actie.

"Ik vind het fijn en geruststellend dat we goed kunnen inspringen als de situatie verergert en de hulpvraag groter wordt." Ilonka heeft op de app veel reacties gekregen. De mensen zijn positief en willen helpen.

Bloemen, puzzels en paaseitjes

Coördinator Simone Abel is het hier helemaal mee eens. De mensen zijn welwillend. Op dit moment hebben 43 vrijwilligers hulp aangeboden. Zij doen van alles als kaarten rondbrengen, plaats nemen in de belgroep, bloemen en puzzels rondbrengen. Eigenlijk is er een gevarieerd aanbod van hulpmogelijkheden. De ontvangers reageren hier heel enthousiast op.

vervolg op pagina 13

Loop even binnen bij het inloophuis van de Hervormde Gemeente of brand een kaarsje bij de Katholieke Kerk…

door Sjoukje Dijkstra

Montfoortse kerken zoeken creatieve manieren om bijeenkomsten te vervangen

Ook voor kerken is het in tijden van corona crisis behelpen, en wordt gezocht naar creatieve manieren om uiting te geven aan het geloof zonder bijeenkomsten. Zo bieden veel kerken de mogelijkheid om diensten online te volgen. Het is ook mogelijk om bij de Hervormde Gemeente in Montfoort even binnen te lopen, waarbij twee mensen tegelijk de kerk in mogen. Bij de Katholieke Kerk in Montfoort kun je ook op zondag een kaarsje branden.

's Zondags liggen de straten er deze weken verlaten bij. De kerken zijn leeg, op een paar mensen na die noodgedwongen afstand houden van elkaar. "Vanwege de ontwikkelingen rond het coronavirus en de adviezen die gegeven zijn door regering en kerk hebben ook wij besloten de diensten niet door te laten gaan. Alle kerkdiensten zijn tot 1 juni 2020 afgelast", zo valt te lezen op de website van de Protestantse Gemeente De Rank in Montfoort.

Ook de Hervormde Gemeente opent de deuren voor een kopje koffie en een stukje bezinning.

Goede Vrijdag en Pasen

Gerard Vendrig van de Katholieke Kerk vertelt dat mensen 's zondags tussen 10.00 tot 12.00 uur nog wel een kaarsje kunnen aansteken. Hij vertelt: "Vanaf witte donderdag is elke morgen de kerk open van 10.00 tot 12.00 uur en Goede Vrijdag ook in de middag. Van 14.30 tot 15.30 uur. Dan kan de Kruisweg gebeden worden. Dat zenden we dan ook digitaal uit via Kerkdienstgemist.nl."
De (Hersteld) Hervormde kerk is vanaf maandag een 'inloophuis' voor mensen die daar behoefte aan hebben.

Dominee Simons van de Hervormde Gemeente vertelt: "We zullen de deuren van de kerk één uur per dag (van 16.00 tot 17.00 uur) open zetten, voor zes dagen in de week. Van maandag tot en met zaterdag, is er een inloophuis. Het is een tijd waarin velen zich eenzaam en onzeker voelen. Wij willen er voor u en jou zijn."

Niet meer dan twee mensen tegelijk

Volgens Simons moet het een huis worden, waar mensen een 'luisterend oor' vinden, en een plek waar samen gebeden kan worden.

vervolg op pagina 2

Het laatste basisschooljaar: net even anders

**Groep 8: je bent de oudste van de school, je speelt de musical, gaat op kamp en maakt de eindtoets. Dit jaar is het anders.
Door de corona-uitbraak gaan de kinderen misschien wel helemaal niet meer naar school dit jaar. Wat vinden ze daar zelf van?
In deze editie van De IJsselbode laten we aantal groep 8'ers aan het woord.**

Oudewater pagina 4 | Haastrecht pagina 12 | Montfoort pagina 15

VOLGENDE WEEK

DE IJSSELBODE OP WOENSDAG!

In verband met de Paasdagen verschijnt De IJsselbode niet op dinsdag 14 april maar op

WOENSDAG 15 APRIL A.S.

DE IJSSELBODE
HAASTRECHT KRIMPENERWAARD OUDEWATER MONTFOORT LOPIKERWAARD

Uitgave van Drukkerij Heno b.v.
Noorder-Kerkstraat 4
3421 AX OUDEWATER
0348-561478

www.ijsselbode.nl

De IJsselbode verschijnt op dinsdag huis-aan-huis in Diemerbroek, Driebruggen, Haastrecht, Hekendorp, Hoenkoop, Hogebrug, Linschoten, Montfoort, Oudewater, Papekop, Polsbroek, Snelrewaard, Vlist en Waarder.
Oplage 15.000 ex.
Inzending advertenties
Vrijdag vóór 14.00 uur
E-mail: advertentie@ijsselbode.nl
Advertentietarieven
Zie de tarieven op www.ijsselbode.nl

Stuur al uw nieuws naar:
redactie@ijsselbode.nl

GEMEENTE LOPIK
Sport - Algemeen - Cultuur
Joop Kurver, 06-53298133

GEMEENTE MONTFOORT
KERN MONTFOORT
Algemeen - Cultuur
Sjoukje Dijkstra, 06-14546424
KERN LINSCHOTEN
Algemeen - Cultuur
Siem van der Burg, 06-83709132
Politiek & Bestuur
Vacature
Sport
Vacature

GEMEENTE OUDEWATER
Algemeen - Cultuur
Otto Beaujon, 0348-561332
Aad Kuiper, 06-51468312
Ellen van Leeuwen, 06-20559355
Politiek & Bestuur
Trudie Scherpenzeel, 06-28915344
Sport - Algemeen
Gerard van Hooff, 0348-563560

GEMEENTE KRIMPENERWAARD
KERN HAASTRECHT EN VLIST
Algemeen - Cultuur
Cees Reichard, 0182-501440
Sport - Algemeen
Herman van Heusden, 06-10262519

KERKDIENSTEN

HEKENDORP

NED. HERVORMDE KERK
Houdt meeluisterdiensten via www.hervormdoudewater.nl

LINSCHOTEN

HERVORMDE GEMEENTE
Wel open, volgens richtlijnen RIVM zie ook www.hervormdlinschoten.nl
Vr 10: 19.30 uur Ds. B.M. van den Bosch
Zo 12: 09.30 uur Ds. B.M. van den Bosch
18.30 uur Ds. G.H. Vlijm
Ma 13: 09.30 uur Paaszangdienst

'T KRUISPUNT
Geen diensten

MONTFOORT

EVANGELIEGEMEENTE SION
Geen diensten

HERVORMDE GEMEENTE
Aangepaste diensten, zie www.hervormdmontfoort.nl
Vr 10: 19.30 uur Ds. A. Simons
Zo 12: 09.30 uur Ds. A. Simons
16.00 uur Ds. A. Simons
Ma 13: 09.00 uur Ds. A. Simons

HERSTELD HERVORMDE GEMEENTE
Geen diensten

PROTESTANTSE GEMEENTE
Geen diensten

R.K. GELOOFSGEMEENSCHAP GEBOORTE JOH. DE DOPER
Geen diensten

OUDEWATER

NED. HERVORMDE KERK
Houdt meeluisterdiensten via www.hervormdoudewater.nl

PROTESTANTSE GEMEENTE
Zo 12: 09.30 uur Meekijkdienst
zie www.protgemoudewater.nl

R.K. GELOOFSGEMEENSCHAP ST. FRANCISCUS VAN ASSISIË
Geen diensten

BIJBELGEMEENTE DABAR
Houdt meeluisterdiensten via www.bijbelgemeentedabar.nl

POLSBROEK

HERVOMDE GEMEENTE
Wel open, volgens richtlijnen RIVM
Vr 10: 09.30 uur Ds. C. Boele
19.30 uur Ds. C. Boele
Zo 12: 09.30 uur Ds. C. Boele
18.30 uur Ds. C. Boele
Ma 13: 09.30 uur Ds. A. Bloemendal

Kerkelijk Pasen is dit jaar heel anders dan anders

Alle publieke liturgische katholieke vieringen met Palmzondag, de andere dagen in de Goede Week (het Paastriduüm) en met Pasen zijn afgelast. De pastors van de parochie Pax Christi moesten dit met pijn in het hart aankondigen.
Dit jaar is Pasen heel anders dan anders. Er is gezocht naar andere manieren om het te vieren. Vanuit huis kan er meegeleefd worden en er is een manier gevonden om toch het 'palmtakje' op te halen en kort in de kerk te bidden.

Tien dagen geleden werden er nog plannen gemaakt om enige 'afstand in nabijheid' te creëren met een rooster van kerkopenstelling en aanwezigheid van een pastor van het team.
Die plannen konden na de aankondigingen van de Corona maatregelen zo de prullenbak in. Amper tweeënhalve week heeft de Pelgrimstocht geduurd. De bezinningsavonden moesten worden afgelast. Voorbereidingen van de Eerste Communie zijn gestaakt, de doopcatechese gestopt en doopvieringen uitgesteld. Er stonden een paar huwelijken op stapel, maar voorlopig nog even geen 'Ja-woord'.
In een brief aan de parochianen meldden de pastores; we leven in verwarrende, moeilijke, onbekende, vreemde, angstige, onrustige, lastige, onmachtige tijden. Zo graag zouden we juist woorden van bemoediging, van kracht, van enthousiasme, van spirit, van levenslust, van vuur, van sterkte willen spreken. Door de situatie staan we met de mond vol tanden en in onmacht. Er is naarstig gezocht naar andere manieren van contact en manieren om 'Het Woord' te verspreiden. Pasen 2020 zal op een bijzondere manier gevierd en beleefd worden. Er zullen vieringen zijn, maar achter gesloten deuren en alleen de hoogstnoodzakelijk aanwezigen: de pastor, een acoliet en een koster.
Vanuit huis kunnen er deze week nog veel vieringen meegeleefd worden.
Dinsdag 7 april om 19.00 uur overdenking bij een kruiswegstatie in De Meije.
Donderdag 9 april om 19.00 uur Witte Donderdagviering in Kamerik.
Zaterdag 11 april om 21.00 uur Paasviering met Paasjubelzang in Woerden.
Al deze vieringen worden volgens voorschrift achter gesloten deuren gevierd met uitsluitend de noodzakelijk aanwezige bedienaren.

Kerken beperkt open

De kerken van de parochie Pax Christi zijn van maandag tot en met vrijdag in de Goede Week dagelijks geopend van 15.00 tot 17.00 uur. Deze bijzondere openstelling van de kerk is bedoeld om een palmtakje op te kunnen halen en om een bezinningsboekje rond de Kruisweg te halen om thuis te kunnen bidden. Ook mag een waxinelichtje meegenomen worden om thuis op een veilige plek te branden. Tevens zal er tijdens deze openstelling gelegenheid zijn om een kaarsje te branden bij Maria en een kort moment stil te zijn en/of te kunnen bidden in de kerk. Daarbij zullen wel alle voorschriften en maatregelen van de overheid in acht genomen worden.

Via www.parochiepaxchristi.nl wordt vanaf zondag 5 april op de website elke dag een bezinningstekst geplaatst om de dagen van de Goede Week te beleven tot en met Pasen.

Thuis via de televisie

Op televisie kunnen alle dagen van de Goede Week en met Pasen de volgende programma's meegemaakt worden.
Donderdag 9 april om 20.30 uur op NPO1: The Passion.
Vrijdag 10 april om 12.00 uur op NPO2: Matthäuspassion en om 15.00 uur op NPO2: Kruisweg.
Zaterdag 11 april om 23.15 uur op NPO2: Paaswake.
Zondag 12 april om 11.00 uur op NPO2: Hoogfeest van Pasen en om 12.00 uur op NPO2: Urbi et Orbi en om 12.25 uur op NPO2: Pasen in Rome.
De Vastenactie: de collecte tijdens de vieringen zal dit jaar niet kunnen gebeuren. Vastenactie vraagt dit jaar aandacht voor projecten rondom beroepsonderwijs en ondernemerschap. De organisatie laat weten dat er niet alleen niet gecollecteerd kan worden, maar ook bijna alle campagneactiviteiten stilliggen. Ondanks alle moeilijkheden in onze eigen directe omgeving mogen we onze solidariteit met hen die het nog minder hebben niet vergeten.
Directeur Peter van Hoof vraagt alle kerkleden om hun voorgenomen bijdrage aan de collecte over te maken op bankrekeningnummer NL21 INGB 0000 0058 50, t.n.v. Vastenactie of online via website www.vastenactie.nl. Eventueel kunt u uw bijdrage ook deponeren in de melkbus/offerblok achter in de kerk tijdens de kerkopenstelling.

Bereikbaarheid

In deze tijden van corona is het niet mogelijk om op huisbezoek te gaan. Het betekent dat ons contact daardoor beperkingen kent. Maar de pastores zijn wel dagelijks in de ochtend een moment op de pastorie, van dinsdag tot en met vrijdag is het Centraal Parochiesecretariaat in Woerden bemenst en telefonisch bereikbaar: 0348- 203012. Het noodnummer voor pastorale zorg is ook buiten deze kantooruren bereikbaar: 06-83876633.

WEEKEND DIENSTEN

HUISARTSEN

Driebruggen, Haastrecht, Oudewater, Polsbroek en Waarder.
HAP SPOEDZORG MIDDEN-HOLLAND: **0182-322488**
www.hapmh.nl
Bleulandweg 10, 2803 HH Gouda
Linschoten, Montfoort en Willeskop:
HAP, Leidsche Rijn **088-1309620**
Soestwetering 1, 3543 AZ Utrecht
(St. Antonius Ziekenhuis)

APOTHEEK

Driebruggen, Haastrecht, Oudewater, Polsbroeken Waarder.
D.A.M. SPOEDZORG MIDDEN-HOLLAND: **0182-698820**
www.dam-mh.nl
Bleulandweg 10, 2803 HH Gouda

TANDARTSEN

Spoed tandarts Utrecht: tel. 0900-8602

DIERENARTSEN

Oudewater e.o.: 0348-563940
Haastrecht e.o.: 0182-502986

DE IJSSELBODE DE DINSDAGKRANT BIJ UITSTEK

De Hervormde Gemeente Montfoort is dagelijks open tussen 16.00 uur tot 17.00.

vervolg van de voorpagina

Het moet een plaats zijn, waar we met elkaar kunnen nadenken over uw zorgen en problemen en zien of we elkaar hulp kunnen bieden."
Uiteraard binnen de voorschriften van de overheid: "Niet meer dan twee mensen tegelijk, we houden 1,5 meter afstand en schudden geen handen." Voor een afspraak belt u: 06-53413407.
"Wij zien er als christenen naar uit om er voor u te zijn", zo nodigt hij iedereen in Montfoort uit.

Online kerkdienst

Bij de Protestantse Gemeente houden ze diensten rond Pasen - uit voorzorg - liever online. "Goede Vrijdag is er een online kerkdienst verzorgd door onder meer leden van de Werkgroep Erediensten. Paasmorgen is er een online dienst verzorgd door ds. Martha Verstoep. Voor Witte Donderdag en Stille Zaterdag worden er geen online diensten gemaakt. Als leden van de Protestantse Gemeente toch graag een dienst willen meemaken, kunnen ze dat doen via internet (op kerkdienstgemist.nl), waar ze diensten van vorig jaar terug kunnen kijken", zo melden ze op de website. "Verbondenheid voelen met elkaar kan dan door zelf een stukje brood te nemen wanneer er tijdens de dienst brood en wijn gedeeld wordt", zo wordt geopperd als idee. "Op Stille Zaterdag zou u een kaarsje aan kunnen steken wanneer het licht gedeeld wordt."

Carillon Concert Haastrecht

Zondag 12 april, Eerste Paasdag, verzorgt beiaardier Peter Bremer een carillonconcert vanaf het carillon van de toren van de Hervormde kerk in Haastrecht.

Beiaardier Bremer, die vaste beiaardier is van een achttal carillons in Nederland, improviseert over Paasliederen waaronder bijvoorbeeld het bekende 'U zij de Glorie' (A toi la Gloire) en speelt vrolijke dansjes uit 18de eeuwse beiaard manuscripten.
Het carillon bestaat uit 38 klokken.
Het concert is van 10.30 tot 11.00 uur.
Helaas kan het concert niet 'georganiseerd' rondom de kerk worden beluisterd. Maar als het weer het toelaat kunt u wellicht het muzikaal hoopgevend en vrolijke concert in de buurt van de kerk beluisteren!

Peter Bremer spelend op het klavier van het carillon van Haastrecht.

Verder van de wereld af
elke dag een beetje

Na moeizame jaren door psychische problematiek heeft Tonny eindelijk haar rust gevonden

Tonny van den Haselkamp

☆ Monfoort, 8 maart 1938
† Utrecht, 30 maart 2020

Wij zijn verdrietig maar berusten daarin

Fam van den Haselkamp
M.M. Markenhof-van den Haselkamp

Correspondentieadres:
Rijsenborch 269
4132 HT Vianen

De crematie heeft inmiddels plaatsgevonden.

Mijn tijden zijn. In Uw hand.
Psalm 31 vers 16 a.

Met verdriet in ons hart hebben wij afscheid moeten nemen van onze broer, oom en oud-oom

Aart Pak

Oud-notaris te Oudewater

Willeskop, 9 maart 1936 — Gouda, 31 maart 2020

Nel Blok-Pak

Jos Pak

Alexandra en Peter
Olivia, Bodhi

Rogier en Jetty
Noah, Anne

Wij waarderen het zeer als wij uw condoleance en blijken van medeleven per post mogen ontvangen.

Correspondentieadres:
Jos Pak
Jodichemdreef 32
3984 JT Odijk
Tel. 030-6564892

Nel Blok-Pak
Lekdijk-West 35A
3411 MV Lopik
Tel. 0348-553175

De begrafenis heeft op 4 april jl. in besloten kring plaatsgevonden.

Weggaan kun je beschrijven als
een soort van blijven. Niemand
wacht want je bent er nog.
Niemand neemt afscheid,
want je gaat niet weg.

Weggaan - Rutger Kopland

Mijn allerliefste Gertrud is onverwacht overleden.
Wij zijn intens verdrietig.

Gertrud Staatsen

* 7 februari 1953 — † 4 april 2020

Jo, kinderen en kleinkinderen

Familie Staatsen

Hannie Schaftstraat 46
3417 CT Montfoort

De afscheiddienst zal, vanwege de huidige bijzondere omstandigheden, in kleine kring plaatsvinden.

J. de Kat Begrafenisverzorging

Telefoon: 06 - 20421247
24 uur per dag bereikbaar

www.jdekatbegrafenisverzorging.nl

Goejanverwelle 52 - 3467 PR Hekendorp

Eens in de vier weken
uw visitekaartje
in De IJsselbode...
Dat kan al vanaf € 54,-
Uw bereik...
15.000 adressen

AHLES Autobedrijven

Al onze auto's staan op Autotrack.nl

Opel Corsa 1.2 - 5-drs - airco	'12	€	6.950,-
Opel Agila 1.2 - 5-drs - airco	'11	€	6.250,-
Renault Modus 1.6 16V	'07	€	4.200,-
Renault Grand Modus	'08	€	4.800,-
Opel Vivaro	'14	€	8.450,-
Fiat panda 1.2	'12	€	3.650,-
Fiat panda (nieuw model) - airco	'12	€	5.450,-
Toyota Yaris 1.3 - automaat - airco	'09	€	6.250,-
Volkswagen beatle 1.8 - cabrio	'04	€	6.950,-
Citroën C3 - airco	'13	€	8.250,-

COMPLETE SLOOPAUTO'S GEVRAAGD!
€ 100,- + vrijwaring

Esdoornstraat 19 - Driebruggen - 0348 - 501808

Party - Boerderij
'T HOF VAN HOENKOOP

Sfeervol *feesten* in authentieke óf moderne stijl!

• officiële trouwlocatie • bruiloft • receptie • bedrijfsfeest
• 40 - 275 personen • terras • ruime parkeergelegenheid

Hoenkoopse Buurtweg 27, Oudewater
0348-561275 www.hofvanhoenkoop.nl *zondag gesloten*

DE HEXAMETER
modestoffen – handwerkmaterialen – kleinvak

Geopend wo t/m za van 10-17 uur

Let op! Nieuw telefoonnummer: **06-82436603**
Gasthuissteeg 11, 3421 SR Oudewater
dehexameter@hetnet.nl

GEWOON Nicole.
- jezelf weer zijn -

Breng op een eenvoudige manier plezier terug in je leven.

Nicole Schouten, 06-20546554
leefstijl- en vitaliteitscoach
www.gewoonnicole.nl

Kan jij wel wat hulp en motivatie gebruiken?
Bel, mail of app dan voor een afspraak.

Afvallen met Patries • 06-12963661
afvallenmetpatries@gmail.com
www.1op1dieet.nl

OP ALLE DEKBED OVERTREKKEN
15% KORTING*
*(ook nieuwe collectie)

CITYBED 30 jaar! 1990-2020

CITYBED VOOR HET SLAPEN GAAN IJSSELSTEIN SINCE 1990

Beddenspeciaalzaak CityBed
Utrechtsestraat 20 • 3401 CV IJsselstein • 030 - 68 703 21 • www.citybedijsselstein.nl

Loodgietersbedrijf Oudewater

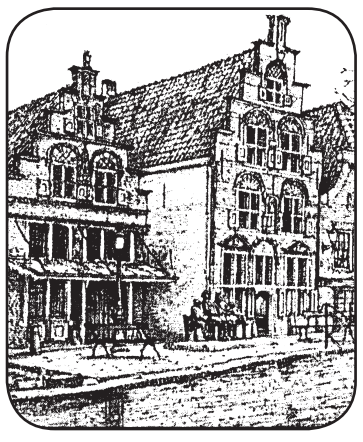

Erkend gas- en waterinstallateur
Lood - Zink - Koper - Dakbedekking

Elzenweg 32
3421 TT Oudewater
www.loodgietersbedrijfoudewater.nl

vakkundig en betrouwbaar

lid van de Vereniging van Nederlandse Installatiebedrijven

OUDEWATER

Eerlijk duurt het langst bij Autobedrijf Schalkwijk

Je doet het goed, of je doet het niet: het motto van Autobedrijf Schalkwijk aan de Iepenweg in Oudewater. "En eerlijk duurt het langst! Een reparatie moet gewoon goed gaan. De onderste steen moet boven komen."
Garagehouder Jaap van Dorp vindt het belangrijk dat zijn klanten weten waarvoor ze betalen. "Als we een onderdeel moeten vervangen, bewaren we altijd het oude en laten dit zien. We leggen uit waarom het vervangen moest worden, waarom het niet veilig is. Wanneer we iets tegenkomen dan bellen we altijd eerst met de klant." Het gaat om vertrouwen, vindt Jaap. "Klanten zeggen: Jaap, doe het maar, je weet het!"

Jaap werkt al sinds zijn zestiende als monteur. Hij ziet het repareren van auto's als zijn roeping. "Iemand moet die auto repareren, anders blijft die niet rijden." In 2012 wordt hij, samen met zijn vrouw, eigenaar van Autobedrijf Schalkwijk. De naam veranderen ze niet, die staat goed bekend. Kwaliteit vindt Jaap heel belangrijk en hij doet zijn werk zorgvuldig. De twee monteurs die bij hem werken heeft hij zelf opgeleid.
"Er werken hier niet zomaar monteurs. Iemand die een andere mening heeft over kwaliteit en de boel afraffelt, past hier niet."
Autobedrijf Schalwijk is Subaruspecialist. Mensen komen vanuit het hele land naar Oudewater om hun Subaru te laten repareren. "De vorige eigenaar was dertig jaar lang Subarudealer.
We beschikken over een hoop technische kennis." Subaru is een unieke auto volgens Jaap: een luxe auto en standaard met vierwielaandrijving, winnaar van een tevredenheidsprijs. Waar je ook staat, in de klei of met je caravan op het natte gras, je komt altijd weg, volgens Jaap. Hij is zelf ook trotse eigenaar van een Subaru. "Een oudje uit '99. Een turbo, met bijna 200 pk. Als je het gas indrukt dan gebeurt er ook echt wat. Als je eenmaal Subaru rijdt dan wil je nooit meer anders!"
Autobedrijf Schalkwijk aan Iepenweg 9 is open op maandag tot en met vrijdag van 08.00 tot 18.00 uur en op zaterdag van 09.00 tot 16.00 uur.
In de showroom staat ook een aanbod occasions.

Het laatste basisschooljaar: net even anders

Je doet het maar één keer
Jill Janmaat, Mariaschool

Jill vindt het raar, een ook wel stom dat ze niet naar school gaat. Ze verwacht dat het schoolkamp en de musical niet doorgaan. "Ik keek er al jaren naar uit. Het is wel heel verdrietig als het niet door kan gaan." Het kamp staat - vooralsnog - voor 2 juni op de planning. Waarnaartoe? Dat is nog een geheim! Thuis oefent ze voor de musical.
De meester heeft de rollen verdeeld. Jill speelt Patricia Pump en mevrouw Hup. "Er zitten elf kinderen in de klas, er zijn er meer die twee rollen hebben."
Het thuis oefenen vindt ze best wel leuk. "Volgens mij gaan we ook een keer met de hele klas bellen en dan de teksten oplezen."
Dat de eindtoets niet doorgaat vindt ze niet zo heel erg. "Nou ja, wel een beetje. Zoiets doe je maar één keer."

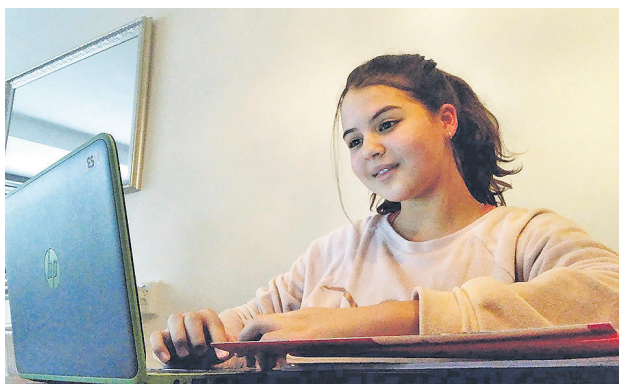

Eigen veiligheid voorop
Nikky van Wees, Immanuelschool

Met Nikky gaat het heel goed. Ze vindt het niet erg om thuis te zijn. Ze mist haar klasgenoten nog niet zo.
"Ik vind mijn eigen veiligheid belangrijker."
Van de week heeft ze gehoord welke musical ze gaan spelen. "Superleuk, maar ik ga niets zeggen!" Deze week gaat ze naar school om het boekje op te halen om thuis te oefenen.

Het kamp, de musical en de eindtoets; Nikky noemt het de klassiekers van groep 8. Ze vindt het wel jammer als het niet doorgaat, maar snapt het wel. "Ik wil natuurlijk niet het coronavirus krijgen."
De zus van Nikky kwam met het idee om de musical online te spelen. Nikky kan zich daar nog niet veel bij voorstellen. "Misschien kunnen we het in de zomer doen. Maar dat is ook moeilijk om te plannen…"

Ik heb er jaren naar uitgekeken
Tijn Trijssenaar, St. Jozefschool

Toen Tijn hoorde dat hij niet naar school hoefde dacht hij eerst: leuk vrij! "Maar nu merk ik dat ik het fijner vind om op school te zitten. Dan weet je goed wat je moet doen." Hij mist zijn klasgenoten - met wie hij al vanaf groep 4 een klas vormt - en de juf wel. "Je ziet ze normaal elke dag."
Of het kamp en de musical doorgaan is nog niet bekend. "Daar heb ik jaren naar uit gekeken." Ieder jaar gaan de kinderen van St. Jozefschool op kamp op een kampterrein. "Als je in groep 8 zit ga je naar een huisje." Hij vindt het wel fijn dat de eindtoets niet doorgaat. Hij denk dat hij er stress van zou krijgen.
"Voor mij is het ook wel goed, want ik heb al vwo-advies."
Tijn is ook kinderburgemeester van Oudewater. Zijn activiteiten hiervoor liggen nu stil. Dat vindt hij best wel jammer!

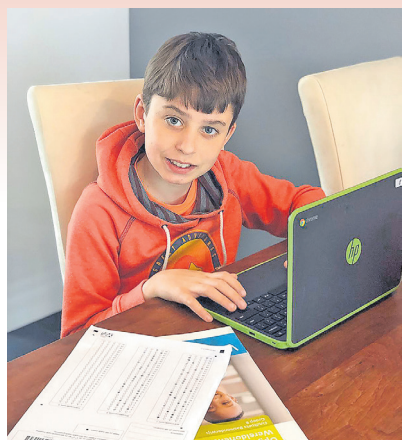

De opa van Tijn is afgelopen weekend overleden door het coronavirus. Eerder vertelde hij dat hij samen met zijn familie een filmpje voor zijn opa heeft gemaakt en een stoepkrijttekening op de stoep van het ziekenhuis. Tijn is erg trots op zijn opa en gaat zijn allerbeste maatje missen.

door Ellen van Leeuwen

Ik verveel me niet!
Amina Koene, St. Jozefschool

Ze was wel blij toen ze hoorde dat de scholen dichtgingen.
Het coronavirus was volop in het nieuws. "Wat zou er allemaal gebeuren?
Dat wist ik ook niet. Ik denk dat het veiliger is."
Amina heeft het naar haar zin thuis. Ze verveelt zich niet. "Ik sta elke dag om 8.00 uur op. Dan ga ik ontbijten en me klaarmaken want om 9.00 uur beginnen we met bellen. Dan krijgen we uitleg over de lessen en gaan we aan de slag." Na drie uur zit het werk er voor Amina op en mag ze zelf weten wat ze doet. Ze wandelt met de hond, doet klusjes voor haar moeder en springt op de trampoline.

Ze vindt het wel heel jammer als de musical niet doorgaat. "Het is natuurlijk het laatste jaar op de basisschool, dan zou het wel leuk zijn als we nog een musical doen. Wie weet kan het later nog?"
Dat ze geen eindtoets hoeft te maken vindt ze geen probleem. "Ik maak me snel druk om alles. De eindtoets zou me veel stress geven. Nu hoef ik me er niet druk om te maken."

Op Facebook gaat een poëtisch verhaal rond: 'Maar de lente wist het niet'.
Het blijkt een overdenking van Susan Blanco, die op zijn beurt weer geïnspireerd was op het Italiaanse gedicht 'Het was 11 maart' van Irena Vella, gebaseerd op de huidige situatie in Italië.
In dit gedicht trekt het voorjaar zich niets aan van welk virus dan ook;
en zo is het natuurlijk ook. Het is mooi weer, overal zie je bloemen zich vertonen, maar we kunnen er weinig mee. En voor sommigen vrolijkt het nauwelijks iets op.

Maar de lente wist het niet….

Het was begin 2020… De mensen hadden een lange donkere winter achter de rug.
Februari was een onrustige maand geweest met veel storm en regen.
De natuur was onrustig, alsof ze de mensen iets wilde vertellen, alsof ze de mensen ergens voor wilde waarschuwen…En toen werd het maart…
Het was maart 2020… Ineens kwamen de mensen bijna niet meer buiten en dat over de hele wereld, landen gingen op slot, de mensen konden niet geloven dat dit gebeurde, het was zo surrealistisch!
De straten waren leeg, de meeste winkels waren gesloten, de meeste auto's stonden langs de kant van de weg…Iedereen wist wat er aan de hand was…

Voor wie het verder wil lezen:
https://www.slimhuishouden.nl/
maar-de-lente-wist-het-niet-susan-blanco

Het virus, zonder zon

Als u dit leest is het alweer een week of drie geleden dat JJ, mijn echtgenote, op een zondag ziek werd. 'Iets verkeerd gegeten? Of een flinke kou gevat?'
Zij bleef thuis met (lichte) koorts, flink hoesten, benauwdheid, nauwelijks eetlust en behoorlijk uitgeteld. Woensdag belde ze de dokter, en die schreef een recept voor codeïne uit, maar … dat hielp niet echt. Na nog een keer gebeld te hebben met de huisarts was het de woensdag daarop zo ver dat de dokter vertelde dat ze zich in het ziekenhuis moest melden. Daar mocht ze anderhalve dag blijven, onderging allerlei onderzoeken en mocht, als ze dat wilde, aan de beademing, maar dat heeft ze niet gedaan, 'het ging nog wel zo, net aan'. Donderdagmiddag mocht ik haar weer halen; ze kreeg chloroquine, 'malaria-tabletjes' mee, want inmiddels was dat een middel dat wellicht zou helpen.
Later die dag kreeg ze het bericht dat ze inderdaad met het coronavirus besmet was. Omdat ze maar voor één keer tabletjes had, moesten we op zoek naar meer chloroquine. 's Avonds met de apotheker en het ziekenhuis gebeld en ik moest het de volgende morgen maar opnieuw proberen. Met verschillende afdelingen in het ziekenhuis, met verschillende apotheken, met de huisarts gebeld; bij elkaar een uur of twee.
Ja, dat heb je als de protocollen opeens niet meer gevolgd kunnen worden.
Overigens, en dat moet ik benadrukken, was iedereen, werkelijk iedereen even vriendelijk en behulpzaam, en uiteindelijk hadden we de chloroquine op tijd.
Wellicht hebben die 'malariatabletjes' geholpen, dat weet je nooit, maar de bijwerkingen waren iets minder prettig.
We zullen hier niet over uitweiden, want ik heb Max Havelaar hoog in het vaandel staan. Wel vermeldenswaard is dat de huisarts belde om te vragen hoe het ging en later toonde ook burgemeester Wim Groeneweg zijn belangstelling. Zulk soort acties helpen. En dat geldt ook de werkelijk tientallen appjes, mailtjes, heel veel kaarten en de vele bossen bloemen die ze inmiddels kreeg. Het verlicht.
Inmiddels zijn we dus een week of drie verder en misschien wordt het morgen beter, maar het is - dat schijnt voor iedereen die er mee in aanraking komt anders; zelf bijvoorbeeld heb ik nergens last van - in ieder geval voor JJ een aantasting waar een lange adem voor nodig lijkt; drie stappen vooruit en dan weer twee achteruit: de benauwdheid, hoewel iets minder, is nog steeds duidelijk aanwezig, het hoesten is iets minder erg geworden, datzelfde geldt voor de hoofdpijn en hoewel JJ altijd hard aan het werk is/was, kwam er in eerst instantie niets en nu, na drie weken, een beetje uit haar handen, een heel klein beetje.
Zoonlief doet boodschappen; ik waag me niet in een winkel, want wellicht, je weet het niet, kan ik het virus aan een ander doorgeven en dat wil ik graag voorkomen.
Het wordt dus, vooral voor JJ doorzetten, volhouden en afwachten.
En dan staat daar in onze voortuin een klein boompje in bloei en in verschillende tuinen ook het een en ander, want de lente wist het niet …

Het virus en de zon

Niemand ter aarde weet
hoe het eigenlijk begon
het verhaal van het virus en de zon
van het virus en de zon

Bij de oplettende oudere lezer gaat er ogenblikkelijk een belletje rinkelen: waar ken ik dat ook alweer van, of wellicht zelfs: dat is van Cornelis Vreeswijk, maar dan heel anders. Voor de wat jongere lezers die nu toch wat tijd over hebben: zoek hem maar eens op, die Cornelis Vreeswijk. Het betreffende liedje, 'De nozem en de non', geeft een aardig inkijkje in het tijdsbeeld van de jaren '60, maar de stem van Vreeswijk is er een uit duizenden.
Cornelis Vreeswijk was een Nederlandse zanger en liedjesschrijver. Alhoewel Vreeswijk in Nederland geen grote successen boekte, werd de zanger — die sinds zijn jeugd woonachtig was in Zweden — een 'icoon' van de Zweedse popcultuur- en muziekgeschiedenis.
Een andere Nederlandstalig nummer van Cornelis Vreeswijk is 'Misschien wordt het morgen beter …' met de weinig hoopgevende tekst:
Misschien wordt het morgen beter
Maar het wordt toch nooit goed
Misschien wordt het morgen beter
Maar het wordt toch nooit goed

Daar moet u het even mee doen, want als je de literatuur erop naslaat wisten ze eigenlijk wel dat deze dag met zo'n coronavirus - het zou een andere naam en een andere oorzaak kunnen hebben - zich ooit zou aandienen.
Artsen hebben ervoor gewaarschuwd, jaren geleden al, maar politici willen niet altijd goed luisteren want dat trekt weinig stemmen. En daar zullen we het met elkaar mee moeten doen. Geniet, voor zover mogelijk, van het voorjaar en de zon; de seizoenen en de natuur maken geen onderscheid.

Column

Je leven is nog lang …

Je kunt je leven niet van tevoren invullen, en dat is maar goed ook. De kinderen, mijn kleinkinderen, hebben nu veertien dagen thuis moeten leren, opdrachten moeten doen op hun tablet, door de leraar toegesproken via het beeldscherm. Bij veel scholen voor voortgezet onderwijs mag je ook iets terug zeggen.
En wáár ik luister, hoor ik enthousiaste kinderen, ze missen alleen hun vriendjes en vriendinnetjes, en hun leraren.

Wat ik dan niet begrijp, is dat de minister van onderwijs bepaalt, véél te vroeg naar mijn zin, dat de kinderen geen citotoets, geen schooltoets en geen centraal schriftelijk eindexamen hoeven te doen: dat zou te belastend zijn. Gek genoeg zou ik het tegenovergestelde willen: ieder mens moet juist leren er te stáán als het moet. Hoe meer schooltoetsen en proefwerken, digitaal of op papier, hoe meer spreekbeurten, hoe meer gedichten uit je hoofd opzeggen, hoe meer je er van opsteekt. Er zijn eindeloze bundels met examenopdrachten, je kunt onbegrensd oefenen. En hoe vaker je alles oefent, zei mijn leraar Duits, hoe minder stress je hebt op je examen.

Wat ik ook niet begrijp, is dat het ministerie van onderwijs bang is dat leerlingen achterstanden oplopen. Natuurlijk is de situatie anders dan anders, maar misschien worden de leerlingen deze weken wel heel handig met hun computer en hun telefoon, en ja, ook de kinderen uit achterstandswijken die nu voor het eerst een computer of een tablet te leen krijgen omdat hun ouders er geen hebben. En ja, elke leerling zal over een half jaar wel begrepen hebben of hij of zij zich goed kan concentreren achter de computer, of dat hij of zij meer in de wieg gelegd is om saxofoon te spelen, te schilderen of iets met zijn handen te maken. De kinderen ervaren ook eens wat het is om niét naar school te mogen fietsen en niet te mogen zwemmen of voetballen.
Ze zullen ervaren dat lichaamsbeweging heel belangrijk is, en dat je dik wordt als je weinig beweegt en veel snoept. En ongetwijfeld zal de minister eind juni zeggen dat geen enkel kind zich zorgen hoeft te maken omdat iedereen automatisch over is, en dat de leraren een bonus krijgen voor het vele werk.

Wat de minister niet begrijpt, is dat elke leerling in elk soort onderwijs en ieder mens in elke studie of beroep wel eens wat langzamer gaat, Dat iedereen wel eens een time-out nodig heeft of juist vanuit de rolstoel razendsnel de theorievakken onder de knie heeft - (wat een vreemde beeldspraak is). Hoe zo dan, een half jaar verlies oplopen? Na hun eindexamen gaan veel jongeren tegenwoordig een jaar of een half jaar backpacken, of au pair naar een ander land om de taal nog beter te leren dan op school, of ze gaan in de herfst een paar maanden druiven plukken, of een paar jaar sporten om te kijken of daar soms een beetje Olympische roem in zit? Heeft Epke Zonderland straks jaren 'verloren' als hij pas op zijn 36e als dokter aan de slag kan, terwijl zijn medestudenten van het eerste studiejaar al een vrouw, een praktijk, een huis, kinderen en een buikje hebben?

Dus neem de tijd, laat je je examens niet afpakken, doe wat je graag doet, ga reizen, sporten, maak muziek, doe een act, en volg je hart. Want waar hebben we het over, een half jaar.
De meeste scholieren hebben nog zo veel jaren voor de boeg dat het echt zonde is om nu bij de pakken neer te zitten.

Otto Beaujon

Je hebt veel meegemaakt,
ondernomen en bereikt.
Je hebt veel mensen ontmoet
en veel gegeven.
Je hebt nu je welverdiende rust.

Intens verdrietig, maar dankbaar voor alles wat hij voor ons heeft betekend, nemen wij in liefde afscheid van ons aller

Gert van Kats

* Cabauw,
16 november 1945

† Nieuwegein,
29 maart 2020

weduwnaar van Tiny Spruit

Riek Straathof - Peterse
kinderen en kleinkinderen

Ans †, Ton en Coby
Piet
Nel en Gerard
Floor
Adrie en Marieke
Adriaan en Tineke
neven en nichten

Familie Spruit

Lopikerweg West 77
3411 AR Lopik

De uitvaart heeft in besloten kring plaatsgevonden.

Vrolijk Zorgzaam Sportief Doorzetter Enthousiast Ondeugend Druk BUITENMENS Attent Gezelligheid Verzorgd Midden in het leven

Bedroefd maar met een onuitwisbare herinnering aan haar leven, hebben wij afscheid moeten nemen van mijn partner, onze moeder, schoonmoeder en oma

Johanna Maria Sas-Mink
Joke

* Linschoten,
20 november 1945

† Nieuwegein,
31 maart 2020

weduwe van Bertus Sas

Leo Janssen

Patrick & Wendy
Rowen
Milan

Raymond
Diora

Didi & Gonnie
Tom & Vera
Samantha & Robin
Fenna

Michel & Elly
Melissa & Guido
Quinten & Annabel
Rick & Michelle
Lisan

De uitvaart heeft inmiddels plaatsgevonden.

Via www.memorans.nl/condoleanceregister
heeft u de mogelijkheid om ons te condoleren.
Wij stellen het zeer op prijs als u hier een persoonlijk bericht, herinnering en/of foto achterlaat.
Hiervan maken wij een boek als tastbare herinnering.

Langs deze weg willen wij alle mensen bedanken voor de vele lieve kaarten, berichtjes en bloemen die we de afgelopen weken hebben ontvangen terwijl we getroffen waren door het Corona-virus.

Gelukkig zijn we weer aan de beterende hand, we wandelen sinds een paar dagen gelukkig weer door Oudewater.

Lieve mensen, al deze lieve attenties hebben ons ontzettend goed gedaan.

Een lieve groet van
Gerdine Janmaat en Emmy van de Wege

UITVAARTVERZORGING MIDLAND
06 53 53 68 88

René en Henriëtte Verweij
www.uitvaartverzorgingmidland.nl

Nu je ogen niet meer stralen,
het licht eruit verdwenen is.
Denk ik nog even terug aan vroeger
en weet dat ik je nu al mis.
Maar lieve Jan rust nu maar uit,
hij heeft zijn strijd gestreden.
Wat hij in stilte heeft geleden
weet niemand ….. hij alleen.

Met grote bewondering en dankbaarheid voor wie hij was en wat hij voor ons en anderen heeft betekend, nemen wij met veel verdriet afscheid van mijn dierbare man en onze lieve vader

Jan Brouwer de Koning

* Haastrecht,
14 december 1943

† Haastrecht,
1 april 2020

Hij leefde eenvoudig en bescheiden.
Nu is zijn stoel leeg en heeft hij eindelijk rust.

Francien Brouwer de Koning - Mulder

Vincent
Patrick en Djouke
Bianca
Daniël

Amaliahof 6, 2851 XL Haastrecht

De uitvaartdienst vindt in besloten kring plaats in de Kloosterkerk Sint Gabriël, te Haastrecht.

Maar de Heer zal uitkomst geven
Psalm 42:5

Wij zijn bedroefd, maar dankbaar dat we hem zo lang bij ons mochten houden, onze lieve, zorgzame en oprechte vader, trotse opa en mijn superleuke overgrootopa

Cees Vermeulen

Snelrewaard,
2 februari 1924

Linschoten,
2 april 2020

Moeders, *in liefdevolle herinnering*

Hans en Marjan
Corinda en Adonis, *Juliëtte*
Jannica
Johan
Pip

Teus, *in liefdevolle herinnering*
Sandra
Remco

Het afscheid vindt in besloten kring plaats.

We vinden het fijn als u tijdens het afscheid in gedachten bij ons bent. Bijvoorbeeld door gebed of u kunt de kerkdienst met ons meebeleven op woensdag 8 april om 11.00 uur via:
https://kerkdienstgemist.nl/stations/1499-Hervormde-Gemeente-Linschoten/events/event/15572168-202004081100

Correspondentieadres:
Lavendel Uitvaartbegeleiding
t.a.v. Fam. Vermeulen
M.A. Reinaldaweg 51, 3461 CD Linschoten

Je bent niet meer daar waar je was,
maar overal waar wij zijn

Vol ongeloof en met groot verdriet,
maar ontzettend dankbaar voor al zijn liefde en toewijding, nemen wij afscheid van mijn lieve man, onze geweldige vader en fantastische opa

Cornelis Willem Reinardus Hoogenboom
Kees

Oudewater,
23 mei 1944

Gouda,
4 april 2020

Na zijn oneerlijke gevecht tegen het coronavirus moeten wij Kees helaas veel te vroeg loslaten.

Marga Hoogenboom - Vermeij
Dimitri en Esther, Levi, Eva, Aaron
Liselotte en Sander, Tijn, Sofie

Als gevolg van de coronacrisis wordt Kees in besloten kring begraven en is er helaas geen mogelijkheid tot condoleren.

Wij ontvangen uw condoleance graag per post.
Correspondentieadres: Andante Uitvaartbegeleiding,
t.a.v. Familie Hoogenboom
Waardsedijk 123, 3425 TD Snelrewaard

Je was zo moe, je hebt je strijd gestreden.
Al je zorgen en verdriet behoren tot het verleden.

Met groot verdriet, maar ook met diepe bewondering voor de wijze waarop hij zijn strijd heeft gestreden, geven wij u kennis van het overlijden van mijn grote liefde, onze bovenste beste (schoon-) vader en opa

Nico Kuijf
Nicolaas Adrianus Hubertus

Montfoort,
2 maart 1948

Montfoort,
4 april 2020

Bep Kuijf - de Wissel

Gertrude Kuijf en Merijn van Duijnhoven
Lana
Mats

Gilbert Kuijf en Corinne Post
Anouchka
Corné

Correspondentieadres:
Tabakshof 14
3417 BK Montfoort

De crematie zal in besloten kring plaatsvinden.

Gemeente Oudewater

Beste inwoners,

Het aantal coronabesmettingen loopt op. Ook in Oudewater. Hier zijn bovendien meer besmettingen dan het landelijk gemiddelde. Om de aantallen te kunnen vergelijken, rekent het RIVM de cijfers om naar het aantal besmettingen als Oudewater 100.000 inwoners zou hebben. Dat aantal is hoog, maar is dus niet het werkelijk aantal besmettingen.

Meer zorgen maken in Oudewater is niet nodig

Dat u zich zorgen maakt over het virus is begrijpelijk en terecht. Ook ik maak me zorgen. Zeker omdat we niet weten waardoor er relatief veel besmettingen zijn in Oudewater. De overheid is namelijk gestopt met het opsporen van de bron van besmettingen. Toch wil ik u enigszins geruststellen. Hield en houdt u zich aan de genomen maatregelen? Dan is de kans op besmetting zo klein mogelijk. U hoeft zich dan in Oudewater niet meer zorgen te maken dan elders in het land.

Het is belangrijk dat we het samen volhouden!

Waarschijnlijk gaat de crisis langer duren. De genomen maatregelen blijven minstens tot eind april van kracht. Het is belangrijk dat u zich blijft houden aan de maatregelen om het coronavirus in te dammen. Houd 1,5 meter afstand, blijf thuis als u niet persé de deur uit moet en was goed en vaak uw handen. Alle maatregelen leest u op www.rivm.nl.

Het is belangrijk dat we niet verslappen en dat we het samen volhouden! Bijvoorbeeld door het afwisselen van werk en ontspanning en het nieuws over het coronavirus maximaal driemaal per dag te volgen. In het liveblog op www.oudewater.nl staan alle tips op een rijtje.

Alleen samen krijgen we het coronavirus onder controle!

Ik wens u allen veel sterkte!

Wim Groeneweg,
Burgemeester

Corona blues

Wat ik aanzag voor een nieuwe plant
winterhard in de aanbieding
bij het tuincentrum
blijkt een onzichtbaar beest
dat van hand tot hand gaat
op liefde leeft, kleeft aan angst
en zich een weg vreet tussen jou en mij
die oneindig meet of tenminste
anderhalve meter.
Buiten heerst de nieuwe stilte
je ziet er nergens ademnood, volop lucht
van voorjaarswind, kijk hoe hoog
de hemel springt, bloesem en beklemming
ze rijmen ook al niet, wat moet ik
met het dagelijks aantal doden
tussen dat springlevend groen.
Wat zegt u daar, ja nog een geluk
dat de zon schijnt maar
het is de zon
die opkomt na het ongeluk

Nelleke den Boer_Strien

Start vaarseizoen uitgesteld

De start van het vaarseizoen is uitgesteld tot nader bericht. Er is tot die tijd geen brugbediening en de sluizen zijn gesloten voor de recreatievaart.

De maatregel volgt de lijn van de provincie Utrecht en het Hoogheemraadschap de Stichtse Rijnlanden. Er is geen verbod op varen in het algemeen.

Op aanvraag uitzondering voor beroepsvaart

Bediening van bruggen en sluizen is alleen mogelijk voor beroepsvaart en moet ten minste 24 uur voor opening worden aangevraagd.

Contact

U kunt op werkdagen van 8.30 tot 17.00 uur contact opnemen met de gemeente Woerden en Oudewater via het telefoonnummer 14 0348.
Meer informatie op www.provincie-utrecht.nl en www.hdsr.nl.

Woningbouw in de Wijngaardstraat een stapje dichterbij

Marieke Teitink en Bob Duindam

Wethouder Bob Duindam (gemeente Oudewater) en Marieke Teitink (directeur - bestuurder De Woningraat) tekenden maandag 31 maart een overeenkomst.

Bob Duindam is blij met deze belangrijke stap: "In deze overeenkomst zijn de randvoorwaarden vastgelegd, zoals de eisen voor het bestemmingsplan, het parkeren, en de ontwikkeling van de openbare ruimte. Dit legt de basis voor verdere realisatie."

De plannen worden nu voorgelegd aan de gemeenteraad van Oudewater en aan de Raad van Commissarissen van De Woningraat.

Na hun instemming kan er gebouwd gaan worden. Het streven is, ondanks de Corona crisis, om per 1 oktober te gaan heien.

Start werkzaamheden oevers Lange Linschoten

Gemeente Oudewater is afgelopen week gestart met het vervangen van de eerste 750 meter oeverbeschoeiing langs de Lange Linschoten. Het betreft een eerste deel vanaf de kern van Oudewater langs zowel de noordelijke als de zuidelijke oever. Wethouder Bob Duindam was aanwezig om de eerste paal te slaan.

De werkzaamheden zijn hard nodig, want door het verzakken van de oevers langs de Lange Linschoten is een deel van de bermen verdwenen en is het wegdek er slecht aan toe. Om de oevers te stabiliseren wordt een nieuwe beschoeiing geplaatst. Nadat de beschoeiing is geplaatst, worden de berm en het schuine stuk grond langs de weg (het talud) hersteld.
De aannemer werkt overdag tussen 07.00 - 17.00 uur. De werkzaamheden worden uitgevoerd vanaf het water. Alleen het overladen van de materialen gebeurt op de kruising bij de Oude Singel. Dit kan enige hinder veroorzaken. Verkeer kan hier langzaam langsrijden. De aannemer verwacht de werkzaamheden, aan de eerste 750 meter, eind mei 2020 af te ronden.

Meer informatie kunt u terugvinden op: www.oudewater.nl/lange-linschoten.

Dinsdag 7 april 2020 vervolg op pagina 2

Jaarverslag Hugo Kotestein

Het jaarverslag van de stichting Hugo Kotestein kwam vorige week van de pers. Hugo Kotestein (de naam komt van de 17e eeuwse stadstimmerman van Woerden) zet zich in voor het behoud van monumenten in Oudewater, Montfoort, Linschoten, Woerden, Harmelen, Kamerik, Bodegraven en Reeuwijk. Eigenlijk meer dan monumenten alleen: voor behoud van ruimtelijke kwaliteit in stad en dorp en het landelijk gebied.

door Otto Beaujon

Werkgroepen in de verschillende plaatsen zijn gesprekspartner bij hun gemeente inzake ruimtelijke ordening en monumentenbeleid.
De werkgroepen hebben het afgelopen jaar elk een belangrijke rol gespeeld bij de totstandkoming van de historische waardenkaart, die een sleutelrol moet gaan spelen in de nieuwe Omgevingswet die volgend jaar van kracht gaat worden.
De Stichting huldigt elk jaar in één van de plaatsen een mooi initiatief met een oorkonde: meestal is dat de restauratie van een monumentaal gebouw (een woonhuis, een boerderij, een winkel, een molen, een kerk), maar ook een bijzondere tuin of een monumentaal hek.
In 2018 was de oorkonde voor het gerestaureerde muziekhuis in Oudewater, het afgelopen jaar het voormalig stadhuis in Kamerik.
Punten van aandacht en zorg in Montfoort waren bijvoorbeeld de kloostergang bij de Commanderije, de stadsmuur, het brugwachtershuisje, de boerderij Liefhoven in Linschoten en de plannen van de hervormde kerk aldaar.
In Oudewater werd onder andere een deel van de restauratie van de St. Franciscuskerk afgerond.
Met de complimenten aan de initiatiefnemers van alle fraaie restauraties die het afgelopen jaar in gebruik konden worden genomen, zoals het Arminiushuis, de theekoepel, het huis van meester Rutten (zie foto) en enkele fraaie

woonboerderijen aan de Hekendorpsebuurt, waren er ook een paar zeer zorgelijke ontwikkelingen: er werd een begin gemaakt met de restauratie van het oude postkantoor dat jaren leeg gestaan heeft, maar de aannemer is daarbij zodanig onstuimig met de sloophamer te keer gegaan dat de gemeente de opdrachtgever een bouwstop heeft opgelegd.
De 'nieuwe status quo' duurt inmiddels enkele maanden. Daarmee is het gebouw nog niet gered.
Het budget van de Stichting Hugo Kotestein bestaat uit bijdragen van donateurs (v.a. 15 euro per jaar), banknummer NL60 INGB0003551080.
Wilt u een exemplaar van het jaarverslag? Tel. 0348-561818 en u kunt het afhalen, of krijgt u het toegestuurd.

Een crematie in corona-tijd, hoe is dat?

door Otto Beaujon

Vorige week zondag overleed een goede vriend, 72 jaar oud, niet aan het coronavirus maar aan een lang slepende ziekte. Arie, was zijn doopnaam. Nooit geweten, voor iedereen was het Aad. Aad en Rita hadden twee dochters, één schoonzoon en twee kleindochters, en een broer en een zus. Eén van de dochters woont in Portugal, en ze kon dus niet komen: er vliegen geen vliegtuigen, ze mocht hier het land ook niet in. Wij, vrienden en kennissen, mochten ook niet naar de crematie. Maar we kregen een link zodat we op de computer mee konden kijken naar de plechtigheid.
Er zaten acht mensen: Rita met haar ene dochter, zus en broer met echtgenoten en twee kinderen in een grote lege zaal. Aad's favoriete muziek, de kleindochters die vanuit Lissabon een lied zongen op een groot beeldscherm. De dochter mocht de kaarsen aansteken. De uitvaartleider, in jacquet, sprak. Beide dochters spraken (uit Portugal via het beeldscherm), Aad zijn zus nam afscheid, Rita nam afscheid. Tussendoor muziek, en het Grote Fotoalbum van Aad's leven op de buis. Thuis via de link kregen we maar de helft te zien, omdat de regie de foto's telkens afwisselde met een sfeerbeeld van de aula, met het beeldscherm zó klein dat je net niet zag wat daarop te zien was.
Achter de grote ramen was het uitzicht ook niet opbeurend: een brede sloot, een weg (met af en toe een voorbij zoevende auto) en daar achter bouwland tot aan de horizon waar nu nog geen aardappels, tarwe of suikerbieten groeiden.
Het jacquet gaf aan in welke lijn en volgorde de aanwezigen de zaal moesten verlaten, anderhalve meter afstand alstublieft.

DE IJSSELBODE
HET BLAD DAT GESPELD WORDT....

Gemeente Oudewater

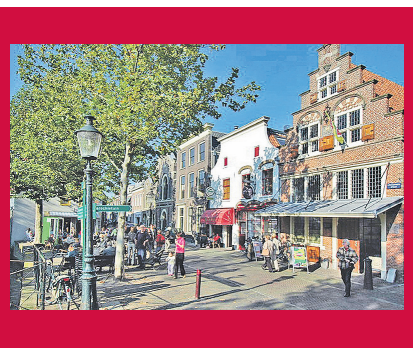

Milieustraat laat beperkt aantal bezoekers tegelijk toe

De Milieustraat in Oudewater is volgens normale openingstijden geopend. Daarbij wel een dringende oproep aan u:

- Kom alleen als het écht moet!
- Houd 1,5 meter afstand van andere bezoekers en medewerkers.

In verband met het coronavirus wordt een beperkt aantal mensen tegelijk op het terrein gelaten.

GFT: Groente-, Fruit- en Tuinafval

Weet u dat ons restafval nog altijd voor zo'n 30% uit GFT-afval bestaat? Er valt dus nog genoeg te scheiden. U kunt zelf compost maken of u gooit het in de verzamelcontainer of minicontainer voor GFT. Al het GFT-afval dat Cyclus inzamelt, zet afvalverwerker Attero om in compost en biogas.

Wel bij het GFT-afval

✔ Schillen en resten van groente, fruit en aardappelen, resten van gekookt eten, vlees- en visresten (incl graten, schelpen en botjes), pinda- en notendoppen en eierschalen.
✔ Zaagsel, stro, snijbloemen, keukenafval.
✔ Onkruid, klein snoeiafval, gemaaid gras en bladeren.

NIET bij het GFT-afval

X Frituurvet en frituurolie. Inleveren bij de gele verzamelcontainers bij winkels of Milieustraat.
X Grote hoeveelheden aarde. Dit is te zwaar en kunt u inleveren bij de Milieustraat.

Vergunningen

Op Oudewater.nl/gemeenteblad is meer informatie over de vermelde vergunningen te vinden.

Ingekomen aanvragen / meldingen
Wabo (omgevingsrecht)

- Joostenplein 14 in Oudewater
  het plaatsen van een zonnescherm pergola op een dakterras,
  ingediend op: 29-03-2020,
  dossiernummer: 5055257
- Ambachtsdreef 69 in Oudewater
  het plaatsen van uitbouwen achter en naast de woning,
  ingediend op: 30-03-2020,
  dossiernummer: 5056469
- Waardsedijk 209 in Oudewater
  het verbouwen ten behoeve van een sportieve naschoolse opvang,
  ingediend op: 30-03-2020,
  dossiernummer: 5053879
- Waardsedijk 209 in Oudewater
  het brandveilig gebruik van een sportieve naschoolse opvang,
  ingediend op: 30-03-2020,
  dossiernummer: 5057053

APV / Bijzondere wetten

- Touwslag 2 in Oudewate
  het organiseren van de kindervakantieweek De Heksenketel van 24 t/m 27 augustus 2020,
  ingediend op: 29-03-2020,
  dossiernummer: 2023514
- Touwslag 2 in Oudewater
  het schenken van licht-alcoholhoudende drank ten tijde van de kindervakantieweek De Heksenketel van 24 t/m 27 augustus 2020,
  ingediend op: 29-03-2020,
  dossiernummer: 2023516
- Touwslag 2 in Oudewater
  het houden van een loterij ten tijde van de kindervakantieweek De Heksenketel van 24 t/m 27 augustus 2020,
  ingediend op: 29-03-2020,
  dossiernummer: 2023517

Besluiten / beoordelingen
Wabo (omgevingsrecht)

- Oude Touwfabriek 50
  in Oudewater
  het realiseren van een opbouw op een aanbouw,
  besluit: verleend op 30-03-2020,
  dossiernummer: 4757083
- Hekendorperweg 43
  in Oudewater
  het plaatsen van een naambord bij de oprit,
  besluit: verleend op 30-03-2020,
  dossiernummer: 4849439

APV / Bijzondere wetten

- Korte Havenstraat 3
  in Oudewater
  het plaatsen van een steiger vanaf 4 t/m 25 mei 2020,
  aanvraag ingetrokken op 30-03-2020,
  dossiernummer: 2023480
- Papekopperstraatweg 26A
  in Papekop
  het verbranden van snoeiafval op 7 maart 2020,
  aanvraag ingetrokken op 30-03-2020,
  dossiernummer: 2023360

Stadskantoor
Waardsedijk 219
3421 NE Oudewater
Postbus 100
3420 DC Oudewater
Telefoon: 14 0348
www.oudewater.nl
twitter.com/GemOudewater

Openingstijden (alleen op afspraak)
- ma, di en wo: 08.30 - 12.30 uur
- do: 08.30 - 19.30 uur (burgerzaken vanaf 13.00 uur)
- vr: 08.30 - 12.30 uur (telefoon tot 17.00 uur)

Telefonische bereikbaarheid
ma t/m vr: 08.30 - 17.00 uur

Meldpunt woonomgeving
Telefoon: 14 0348
www.oudewater.nl
Voor rioolstoringen buiten kantooruren: 14 0348

Stadsteam Oudewater
Waardsedijk 219
3421 NE Oudewater
Telefoon: 0348 56 18 93
Ma, di, do en vrij: 09.00 - 12.00 uur
Inloopspreekuur Formulierenhulp:
do: 10.30 - 12.30 uur
info@stadsteamoudewater.nl
www.stadsteamoudewater.nl

Milieustraat/stadserf
Populierenweg 21
3421 TX Oudewater
vrijdag: 13.30 - 15.30 uur
zaterdag: 09.00 - 12.00 uur

Jellinek Preventie
ABC straat 5
3512 PX Utrecht
Op werkdagen bereikbaar tussen 09.00 - 11.00 en 15.00 - 17.00 uur op 088 505 1220
Meer info via www.jellinek.nl

Sociale Kaart Oudewater
De digitale wegwijzer naar activiteiten, ondersteuning en zorg in uw buurt. Kijk op www.socialekaartoudewater.nl

Vijfentwintig jaar roefelen

door Ellen van Leeuwen

Tijdens Roefeldag voelen kinderen zich voor even groot

De plannen voor de jubileumeditie waren al gemaakt, maar vanwege het coronavirus is de Roefeldag 2020 afgelast. Toch zetten we de Roefeldag in het zonnetje en vragen Els, Henny, Martin en Trudy van het roefelcomité naar het geheim achter vijfentwintig jaar succesvol roefelen.

Natuurlijk vinden ze het jammer dat de Roefeldag is afgelast. Els van Brienen: "Het is altijd lastig om iets wat leuk is, waar je je voor inzet, af te lasten. We hadden al een gedeelte van de voorbereidingen gedaan en hadden zin in de vijfentwintigste keer roefelen." Henny van den IJssel vult aan: "Mijn gevoel zei: nee, niet juist nu met het jubileum. Mijn verstand zei: ja doen! We komen met veel kinderen en vrijwilligers op één plek, vooral bij vertrek en terugkomst."

Eén telefoontje

"Roefelen is het Vlaamse woord voor snuffelen aan iets nieuws", legt Henny uit. "Kinderen uit de groepen 5 tot en met 8 mogen binnenkijken bij een bedrijf of instelling. Het is een landelijk evenement en vindt één keer per jaar plaats. Het is ooit opgezet door Jantje Beton. In Oudewater was het een onderdeel van het kinderwerk. Nu is het al jaren een zelfstandige stichting."
Op hun vrije woensdagmiddag fietsen de kinderen naar het bedrijf van hun voorkeur - of tweede of derde keus - om daar een paar uurtjes mee te kijken. Ze gaan ijsjes verkopen, werken in de autogarage of op een zorgboerderij, bij de politie of de kapper: er zijn tientallen bedrijven waar kinderen welkom zijn. Trudy: "Je hoeft maar een telefoontje te plegen en ze zeggen weer toe dat ze meedoen!" Ook de kinderen staan ieder jaar te popelen. "Kinderen blijken het erg leuk te vinden om te roefelen. Ze vinden het leuk om eens écht kennis te maken met een bedrijf of instelling", vertelt Martin Hoogenboom. Els: "Ze voelen zich even heel groot, als ze na afloop mogen vertellen hoe het is geweest."

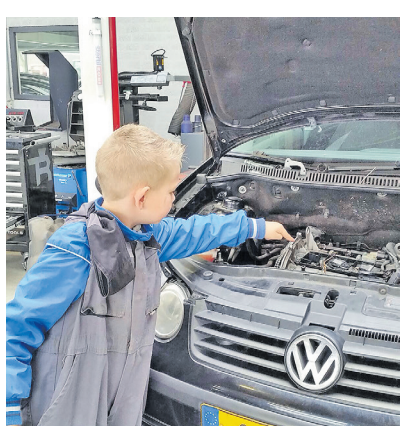

Volgend jaar weer

Volgens Martin komen kinderen altijd enthousiast terug. Toch valt het volgens Els ook weleens tegen. "Dan vonden ze het saai. Dat mag, want het mooie van roefelen is dat het ieder jaar is. Dus het jaar daarop krijg je iets anders." Henny: "Ik vind het zo mooi als kinderen terugkomen en zeggen: nu weet ik wat ik wil worden!" Sommige kinderen kiezen daadwerkelijk het beroep waar ze geroefeld hebben, weet Henny. "Ik weet van een meisje die graag op Roefeldag naar de politie wilde, ze is nu agent. En een meisje, die heel graag naar de kapper wilde, heeft nu haar eigen salon. Het mooie is dat in haar salon ook weer kinderen mogen roefelen."

Niet kunnen kiezen

Zelf hebben ze nooit geroefeld, daar zijn ze allemaal véél te oud voor, vertelt Henny met een glimlach. Maar als ze de kans kregen, dan wisten ze het wel. Trudy is gek op bloemen, dus die zou wel eens willen snuffelen bij een bloemist. Martin zou het liefst naar VEPO Cheese gaan. "Ik zou ook wel willen kijken op een zorgboerderij of Rofmeddow." Henny kan niet kiezen. "Roberto, 't Kaasmeisje, Hocus Pocus, de apotheek, John Treur, Theetuin de Kwakel, Kiremko en zo zijn er vast nog meer." Henny bewaart goede herinneringen aan die keer dat zij als begeleider meeging naar fotograaf Cojan van Toor. "Dat was geweldig, de kinderen werden op de foto gezet en mochten de donkere kamer in om hun foto te ontwikkelen. De foto heeft nog een hele maand in de etalage gestaan."

< 25 jaar? laat je legitimatie zien!
< 18 jaar verkopen wij geen alcohol
NIX18
MAX. 4 KRATTEN PER KLANT
MAX. 6 MULTIPACKS PER KLANT

Hertog Jan pils
krat 24 flesjes à 300 ml of
3 multipacks à 6 blikjes à 330 ml

~~17.29~~
~~17.97~~
9.49

Alle authentieke vleeswaren
3 pakjes
combineren mogelijk

2+1 GRATIS*

~~4.95~~ - ~~10.86~~
3.30 - 7.24

Alle witte asperges
bak 400 gram of zak 500 gram

~~5.99~~
~~6.99~~
3.99

Zalmfilet
zonder of op huid
pak 175-300 gram

25% KORTING*

~~4.55~~ - ~~7.20~~
3.41 - 5.40

Prijs- en assortimentswijzigingen, zetfouten en uitverkochte artikelen voorbehouden. Alle aanbiedingen zijn uitsluitend bestemd voor thuisgebruik, dus niet voor handelsdoeleinden.
Maximaal 6 actieartikelen per klant. Aanbiedingen geldig van 06 april t/m 13 april 2020. Week 15. *per product kan de prijs verschillen, de korting wordt aan de kassa verrekend.

Coop Heijmans
Joostenplein 35
Oudewater

Coop
Kleine Haven 11
Haastrecht

coop
Samen maak je 't verschil

NOVO winkeliersvereniging OUDEWATER

Wees Loyaal KOOP LOKAAL

PAASHAZEN ACTIE

Bij elke deelnemende winkelier in de binnenstad van Oudewater zit, vanaf woensdag 8 t/m zaterdag 11 april, een paashaas in de etalage verstopt!

Kan jij ze vinden?

Knip of kopieer de actiekaart en ga op pad!

Als je de kaart vol hebt kun je hem inleveren bij Karma of Hexameter in de Gasthuissteeg en ontvang een

LEKKERE PAASTRAKTATIE!

Hoe leuk is dat?

Deelname: voor alle kinderen t/m 10 jaar.

Denk goed aan de RIVM maatregelen!
Houdt 1,5 meter afstand en ...
was heel goed je handen als je thuis komt!

NOVO Paashazen Actie
Zet een rondje om het cijfer!

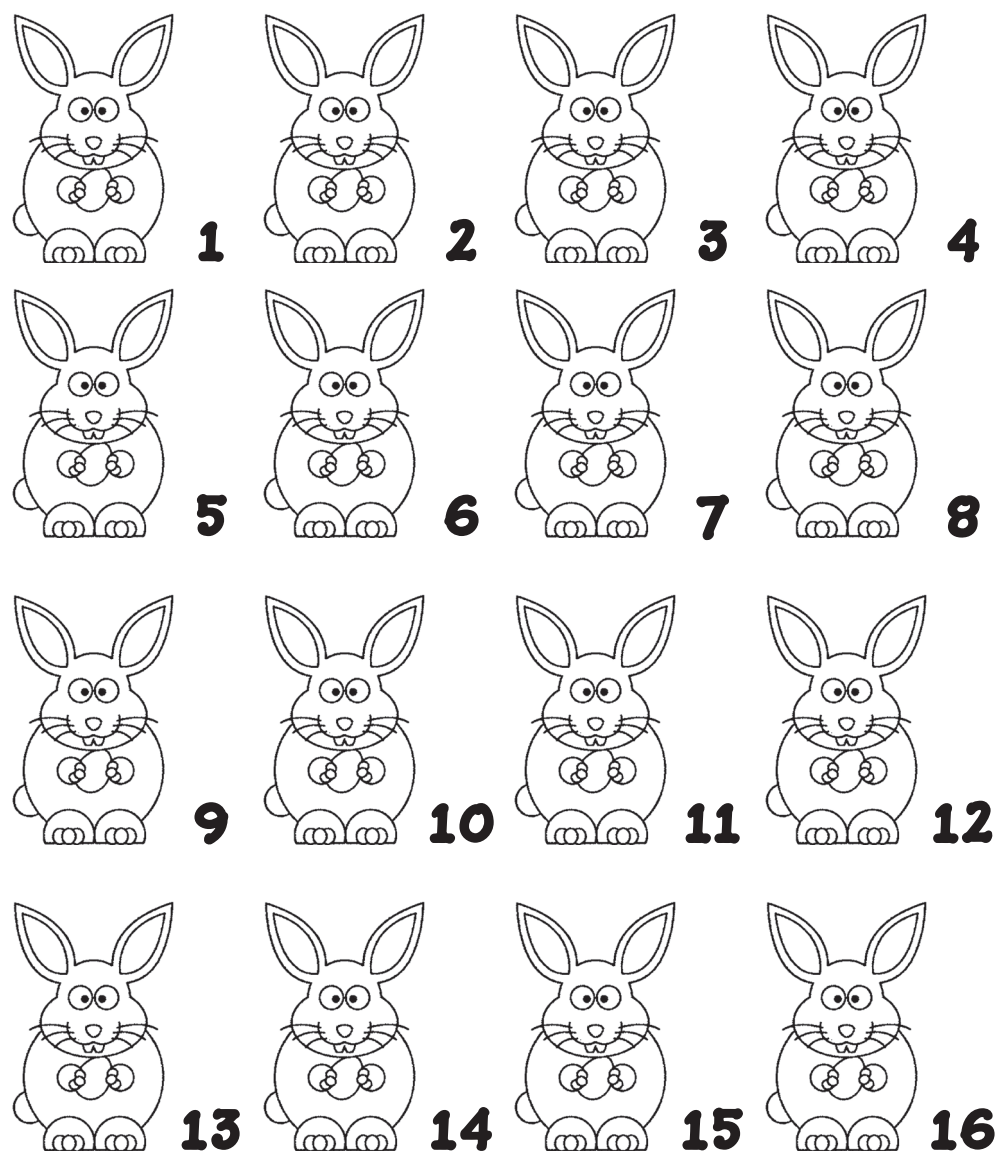

Hoeveel paashazen heb jij gevonden? .....

Lever je kaart in bij de Hexameter of Karma in de Gasthuissteeg en ontvang een lekkere paastraktatie!

Een bijna vergeten verzetsheld

In het kader van 75 jaar bevrijding zullen we dit jaar regelmatig extra aandacht besteden aan gebeurtenissen tijdens de oorlogsjaren in ons stadje.

In deze 100ste aflevering van 'ff z@ppen naar de vorige eeuw' aandacht voor een zeer sociaal bewogen inwoner, Arie den Boer. Hij is maar liefst 40 jaar gemeentesecretaris van Oudewater geweest. Maar ook tijdens de Tweede Wereldoorlog bekleedde hij bij het verzet een zeer belangrijke functie.

ff z@ppen naar de vorige eeuw (deel 100)

Wout van Kouwen is ruim 35 jaar onderwijzer geweest op de Mariaschool. Hij wist zijn leerlingen altijd te boeien met mooie geschiedenisverhalen.

Niet alleen wat betreft de vaderlandse geschiedenis, maar ook de historie van Oudewater kwam ruimschoots aan bod.

Hij heeft een aantal van die Oudewaterse geschiedenisverhalen voor u op papier gezet, wij zijn ervan overtuigd dat wij daar menig geelbuik, maar ook de andere lezers, een plezier mee zullen doen.

De volgende aflevering verschijnt over een maand, de redactie wenst u veel leesplezier.

Wilt u reageren, heeft u tips, extra informatie of materiaal, mail dan naar: **wout.van.kouwen@hotmail.com**

door Wout van Kouwen

Arie den Boer

Voordat we ons verhaal gaan vertellen over de oorlogsbelevenissen van Arie den Boer eerst iets over zijn persoon. Arie werd op 19 juli 1894 in de gemeente Lange Ruige Weide geboren. Hij was de zoon van veehouder Pauwlus den Boer en Aaltje de Haan. Arie begon zijn werkzame leven als 'volontair' -een werkervaringsplek- op de secretarie van Hekendorp, Lange Ruige Weide en Papekop. Na nog op enkele andere gemeentehuizen gewerkt te hebben, kwam hij op 30 maart 1920 als gemeentesecretaris naar Oudewater. In datzelfde jaar trouwde hij met Agatha de Koning uit Waarder. Het echtpaar ging wonen op IJsselvere nr. 25, waar ook hun twee kinderen werden geboren.

Het verzet tijdens de oorlog

Dit kan in drie groepen verdeeld worden: de L.O. (Landelijke Organisatie voor hulp aan onderduikers), de K.P. (Knokploeg), die eigenlijk een guerrilla voerde tegen de Duitsers en tenslotte verschillende spionagegroepen, die allerlei inlichtingen naar Engeland seinden. Alle drie de groepen waren ook in Oudewater vertegenwoordigd, maar waren niet strikt gescheiden. Zo verrichtte onze K.P. veel werk dat op het terrein van de L.O. lag, zoals clandestiene slachtingen terwijl L.O.-ers ook meehielpen met de 'Spionagegroep Albrecht'.

De vele onderduikers maakten de vorming van een L.O.-groep haast vanzelfsprekend. Een uiterst belangrijk onderdeel van hun werk was natuurlijk het vervalsen van stempels, formulieren en distributie-stamkaarten om aan de nodige voedselbonnen te komen.

Het was dan ook een gelukkige omstandigheid dat gemeentesecretaris Den Boer en wethouder Van Vliet tot de L.O.-ers behoorden.

Gemeentesecretaris Arie den Boer was naast zijn werk voor de L.O. ook informant van de Spionagegroep Albrecht, die berichten over Duitse troepenverplaatsingen doorgaf aan de geallieerden via een geheime zender, die naar zeggen, zich bij Gaikhorst in Hoenkoop bevond. Het lidmaatschap van deze Albrechtgroep zou hem fataal worden.

Woendag 4 oktober 1944

Een maand daarvoor was het nog Dolle Dinsdag geweest en dacht iedereen dat de bevrijding nabij was. Maar het was allemaal 'fake news' geweest, zouden we nu zeggen.

Arie den Boer zat die ochtend om acht uur rustig te ontbijten toen er plotseling hevig op de deur werd gebonsd. Er stonden Landwachters voor zijn deur (De Landwachters werden ook wel N.S.B.-soldaten genoemd). Den Boer werd onmiddellijk gearresteerd en naar een schuur gebracht die naast de woning stond. Daar werd de arme man door de Landwacht meteen ondervraagd over brieven die hij kreeg van Werrie uit Lopik. Zij wilden weten waar die brieven naar toe gingen. Den Boer antwoordde: "Deze brieven worden door een onbekend persoon bij mij opgehaald." Daar namen de 'heren' geen genoegen mee. Hun antwoord was meerdere klappen in het gezicht en op het lichaam van Arie den Boer. Daarna werd hij weggeleid. Tot zijn verbazing moest hij plaatsnemen op de brandweerwagen van Veldhuizen (een buurtschap bij De Meern). Er zaten al andere mannen geboeid op de wagen die hij goed kende.

Dit alles was het gevolg van wat er de dag ervoor in Veldhuizen had plaatsgevonden.

Dinsdag 3 oktober

De in 1909 te Baarn geboren Zwier Regelink was leraar geschiedenis en aardrijkskunde op het gymnasium van Amersfoort, maar ook, onder de schuilnaam Van Straaten, 'Districtscommandant van de Landelijke Onderduikersorganisatie L.L. Zuidwest Utrecht', een tak van de Albrechtgroep.

In die functie had hij op dinsdag 3 oktober 1944 een afspraak met het verzet te Veldhuizen in café 'Het wapen van Gouda' beter bekend onder de naam 'café Huigen', naar de eigenaar.

Maar juist op dezelfde dag had ook een groep Landwachters een bijeenkomst in Veldhuizen. Na afloop van hun bijeenkomst besloot Landwachter Driesen, die toen in Veldhuizen woonde, met enkele van zijn kompanen ook naar hetzelfde café te gaan. Toen ze binnenstapten was er geen volk aanwezig en zagen ze niemand achter de toog staan. Waarschijnlijk was Huigen even een boodschap aan het doen. Had Driesen nou maar "Volk!" geroepen of zo, maar op een gegeven moment duurde het wachten hem te lang en ging hij op onderzoek uit. Hij liep achter om en kwam in een kamer terecht waar een voor hem onbekende man achter een bureau zat te werken. Het viel Driesen op dat de man schrok van zijn binnenkomst. Driesen kreeg meteen argwaan en riep naar zijn kompanen in het café naar hem toe te komen. Het bureau werd onderzocht en al gauw werd er belastend materiaal gevonden waaronder een brief met namen van verzetsstrijders van de Albrechtgroep rond Lopik en Oudewater.

Het echtpaar Huigen. Rechts de deur die toegang gaf tot het achterste gedeelte van het café waar Zwier Regelink zich bevond.

De Landwachters hadden een belangrijke man, Zwier Regelink, uit het verzet te pakken, al wisten ze dat toen nog niet. Ze waren te voet naar het café gegaan en zaten nu met een arrestant opgescheept die vervoerd moest worden. Dit werd snel opgelost. Schuin tegenover het café bevond zich de brandweerkazerne van Veldhuizen. Daar werd brutaalweg de brandweerwagen gevorderd. En zo konden de kerels met hun buit vastgebonden op de brandweerwagen naar het hoofdkantoor van de Landwacht in de Boothstraat bij het Janskerkhof in Utrecht rijden. Zwier Regeling werd daar direct verhoord en op beestachtige wijze behandeld.

Weer vroeg op pad

Om te voorkomen dat de andere mannen op het lijstje van Zwier Regeling bericht zouden krijgen van zijn arrestatie en daarna snel konden onderduiken, ging een groep Landwachters de volgende dag onder leiding van commandant Hozemans met de brandweerwagen van Veldhuizen heel vroeg op pad om deze mannen in te rekenen. En zo werden in Lopik Dirk Werrie, politieagent Hendrik van der Spoel en brandweercommandant Piet van der Vlist opgepakt. Daarna ging het richting Willige-Langerak. Daar werd de politieman Oene Steenbeek van zijn bed gelicht. Als laatste werd Arie den Boer in Oudewater aangehouden. Ook zij werden, net als Zwier Regelink, naar de Boothstraat gebracht en gruwelijk verhoord. Aan het eind van de dag werden de zes overgebracht naar de gevangenis aan het Wolvenplein in Utrecht.

Naar Amsterdam

Dagenlang werden ze daar verhoord, maar ze lieten niets los. Aan het eind van de week werden de ongelukkigen uit hun cellen gehaald en in een Duitse vrachtwagen naar het S.D.-hoofdkwartier in de Euterpestraat in Amsterdam gereden. Piet van der Vlist was er toen niet meer bij. Hij had zich op een sluwe manier weten vrij te kopen. Ook in Amsterdam werden de vijf verhoord om uiteindelijk tegen de avond opgesloten te worden in de gevangenis aan de Weteringschans in Amsterdam.

Op maandag begonnen de verhoren en martelingen opnieuw. Nu had de S.D.-beul Herbert Oelschägel de leiding. Die wilde daar de volgende dag mee doorgaan, maar dat kreeg geheel onverwacht een andere wending. Een K.P.-ploeg van vier man uit Amsterdam kreeg hem in de Euterpestraat te pakken en schoot hem door het hoofd. Hij bloedde op straat dood.

Woest waren de Duitsers. Maar liefst 29 gevangen werden naar willekeur uit hun cellen gesleurd, waaronder Van der Spoel, Steenbeek en Regelink. Als represaille werden allen op de plek van de aanslag doodgeschoten. Als herinnering aan deze gruweldaad staat op deze plek nu een monument. In Oudewater is een straat naar Zwier Regelink vernoemd.

Naar Kamp Amersfoort

Dirk Werrie en Arie den Boer ontsprongen de dans. Zij werden op 7 december overgebracht naar Kamp Amersfoort. Over de verschrikkingen die de twee daar hebben moeten meemaken, kunt u lezen in het orgaan van de Geschiedkundige Vereniging 'Oude Waarden' van eind april 2020. Het 'boekje' is geheel gewijd aan Arie den Boer en is voor 5 euro te verkrijgen bij de secretaris van de vereniging Gé de Gunst, Leeuweringerstraat 42.

Werrie werd later gedeporteerd naar het Oostenrijkse Graz. Daar werd hij tewerkgesteld en kwam bij de algehele capitulatie in mei 1945 vrij.

Den Boer werd tot zijn eigen grote verbazing op 25 januari plotseling vrijgelaten. Hij verwachtte niets anders dan de kogel. Waarschijnlijk waren zijn gegevens bij het bombardement bij de Weteringschans verloren gegaan en wist men niet meer wat men met hem aan moest.

Op 1 april 1960 nam Den Boer na 40 jaar afscheid als gemeentesecretaris van Oudewater. Vele verenigingen in Oudewater heeft hij voorgezeten en menig boek en artikel heeft Den Boer over Oudewater geschreven. Daarom zal dit jaar dan ook een straat naar hem worden vernoemd. In dit geval een hofje: 'Het A.W. den Boerhofje'.

Bronnen: Hans de Jong, Nettie Stoppelenburg, Historische Vereniging Vleuten, De Meern, Haarzuilens.

De vorige afleveringen van ff z@ppen zijn gebundeld in vier delen. Daarbij is gebruik gemaakt van extra materiaal als aanvulling.

De rijk geïllustreerde boekjes zijn voor € 17,50 te koop in Oudewater bij The Read Shop, de TIP en bij de schrijver zelf.

Paaseieren zoeken in deze IJsselbode

In ieder paasei vindt u een beeldfragment vanuit een advertentie in deze IJsselbode.
Daaronder staat een keuzemogelijkheid van welke adverteerder dit beeldfragment is.
Kies de juiste adverteerder en gebruik de letter die daarvoor staat in het antwoord.

Let op! De medeklinkers in de vakjes met een cijfer komen met elkaar overeen en komen dus meerdere keren voor!
Ook de gevonden klinkers komen vaker voor, hoeveel keer en waar ze staan, dat mag u zelf uitvogelen.

Doe mee en maak kans op één van de drie waardebonnen t.w.v. 40 euro!

Deze zijn te besteden bij de ondernemers, aangesloten bij de winkeliersverenigingen uit onze regio.

Stuur uw oplossing in vóór 7 mei 2020 naar De IJsselbode puzzelredactie,
Noorder-Kerkstraat 4, 3421 AX Oudewater of mail de juiste oplossing naar redactie@ijsselbode.nl
Heel veel succes.

[1][ ][2][3][ ][,] [4][ ] [ ][ ][5][ ][1][4] [6][3][ ][ ][3] [6][3][ ][1][,]

[ ][ ][ ][5] [4][ ] [2][ ][3][ ][ ][5] [1][ ][ ][ ][3] [ ][ ][3][!]

i *Autobedrijf Marcel Eegdeman*
d *Garagebedrijf P. Markus*

t *Haarsalon 'Jij op je mooist'*
a *E-Fiber*

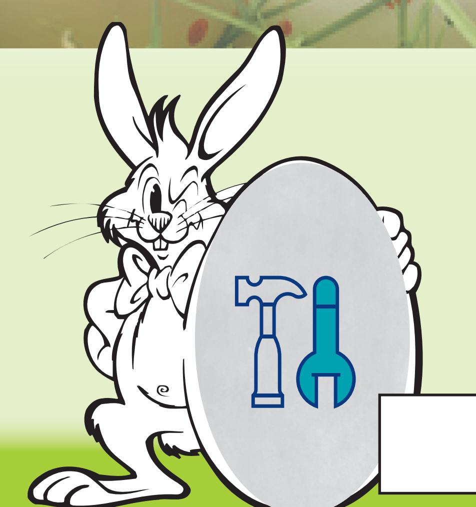

p *Autobedrijf Schalkwijk*
i *De Vries en Verburg*

l *City Bed IJsselstein*
e *Schilder John de Bruyn*

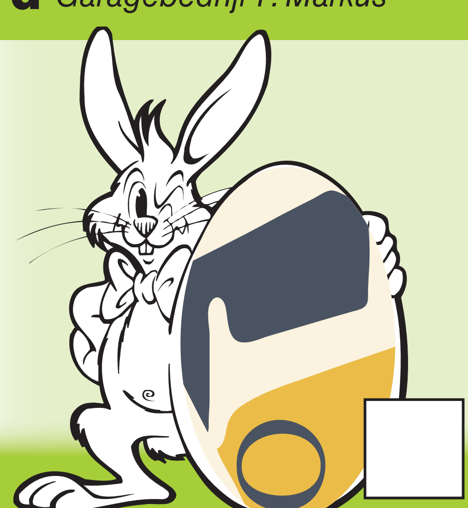

b *Coop Oudewater*
s *Abel Office*

d *Van der Ham TI*
e *Gebr. Bakker & zn*

t *Afvallen met Patries*
n *Since04*

v *'t Hof van Hoenkoop*
w *Verkaik kaashandel*

p *Haarsalon 'Jij op je mooist'*
n *Afvallen met Patries*

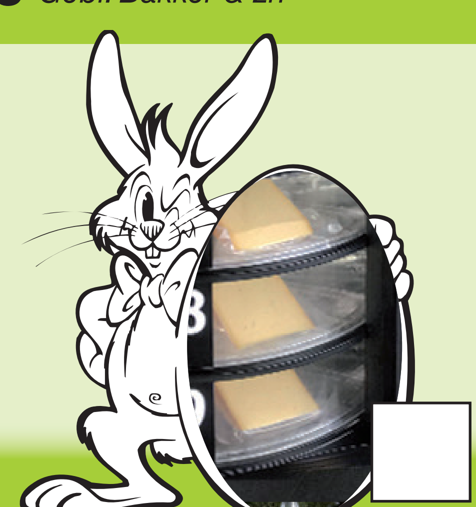

a *Verkaik kaashandel*
o *Landwinkel de Noordzijde*

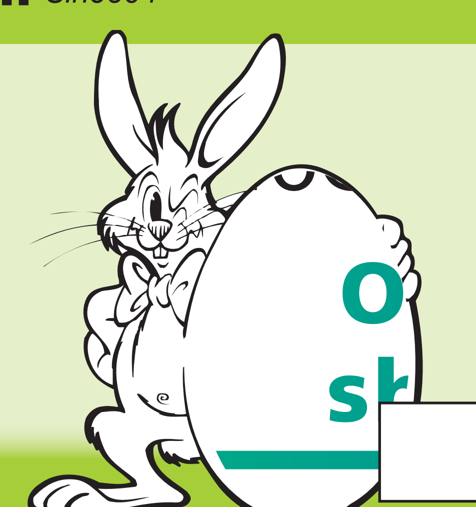

j *Van der Veer garagedeuren*
m *Nieuwenhuizen fietsplezier*

u *Bakkerij van Dommelen*
n *Coop*

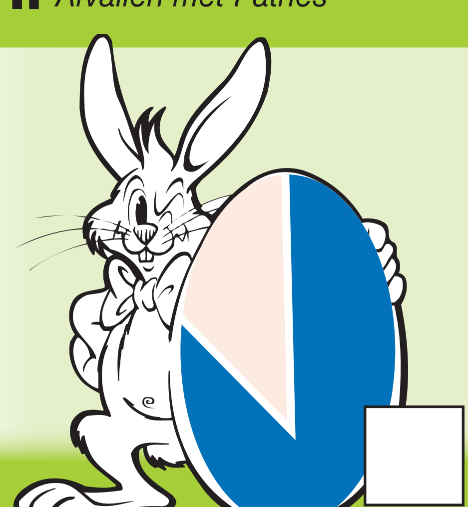

r *NOVO*
s *Planje*

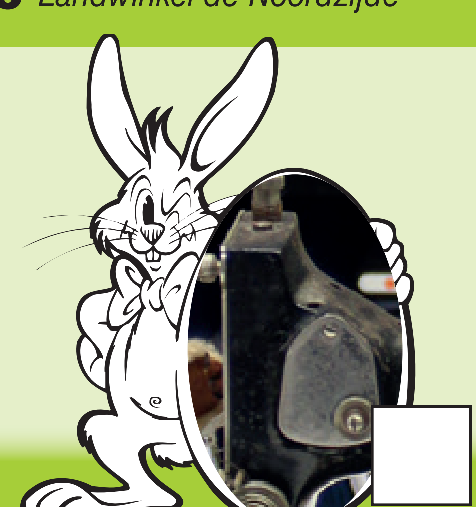

e *Jan van der Vlist Antiek*
t *De Hexameter*

SINCE04 vernieuwt!

"In deze lastige tijd moeten we met z'n allen de schouders eronder zetten. Het is een tijd van veranderingen en aanpassingen. Hierin moeten we meebewegen vind ik", aldus Joost Middelman, eigenaar van SINCE04. "Begin dit jaar kondigden we aan dat we met één winkelmerk door zouden gaan, SINCE04. Er zijn nu 4 SINCE04 winkels met in iedere winkel een eigen bijzondere collectie."

Jouw unieke stijl, jouw kledingstylist

Joost Middelman: "SINCE04 wil zich onderscheiden door meer te kijken naar mode die bij de klant past. Onze kledingstylisten kennen de meeste klanten goed. We kunnen iedereen daarom uitstekend van persoonlijk advies voorzien en door onze bredere nieuwe collectie zijn er veel meer combinaties mogelijk. Op die manier ontstaat er voor iedere klant altijd een eigen stijl, die perfect aansluit bij zijn/haar manier van kleden. Ditzelfde geldt natuurlijk ook voor nieuwe klanten."

Nieuwe collectie en nieuwe merken

De merken die De Bolero en Concepts in de collectie hadden zijn nu ondergebracht in de nieuwe collectie van SINCE04. Naast de vertrouwde merken zijn nu ook nieuwe merken aan de collectie toegevoegd. Waanzinnige mooie mode dus dit voorjaar!

Herencollectie

De herencollectie is nu alleen nog te vinden in de locatie aan de Leeuweringerstraat 24 in Oudewater. "Door op deze locatie te focussen kunnen we een nog bredere collectie laten zien. We begrijpen de teleurstelling in Montfoort. Hiervoor hebben we verschillende oplossingen bedacht waaronder een kledingbox, speciaal voor jou samengesteld door onze modestylisten. Deze kledingbox kan je ophalen in de winkel of wordt bij je thuis afgeleverd. Vraag naar de mogelijkheden in de winkel."

Volg ons online

"Volg ons op Facebook en Instagram voor toffe video's, de nieuwste mode-adviezen én leuke acties. Als je nu online een waardecheque van € 50,- koopt betaal je slechts € 40,-. SINCE04.nl is vernieuwd en we hebben ook voor het eerst echte videocommercials opgenomen met modellen die in Montfoort en Oudewater wonen. Deze video's komen binnenkort online te staan."

Service en gemak

Alle winkels zijn opnieuw bekeken. "We hebben hard gewerkt aan de beleving voor onze medewerkers en aan de beleving van de klant", aldus Joost Middelman. "We willen dat de klant een comfortabele, aangename winkelervaring heeft en bovengemiddeld goed geholpen wordt door onze kledingstylisten. Alle winkelgevels hebben een nieuwe uitstraling gekregen. Je kunt nog steeds gewoon binnen lopen maar je kunt nu ook buiten openingstijd tot 21.00 uur 's avonds een afspraak maken met jouw persoonlijke kledingstylist."

Een nieuwe tijd

Vind jouw kledingstylist in één van de SINCE04-winkels in Oudewater en Montfoort. "Ondanks dat veel mensen in deze lastige tijd thuisblijven, kun je bij ons op gepaste afstand komen winkelen, dat kan ook op afspraak!
Zo zie je er met Pasen op je paasbest uit. Als je liever niet naar de winkel komt, bezorgen wij je nieuwe outfit ook (contactloos) thuis.

Graag tot ziens bij SINCE04!

HAM Technische Installatie BV
• Water en sanitair • Gas
• Verwarming • Elektra • Verlichting
• Luchtbehandeling • Dak- en zinkwerk
HAM Technische Installatie BV
Ambachtsweg 1 – 3411 MJ Lopik
info@hamti.nl • www.hamti.nl
0348 55 81 90
kiwa gecertificeerd VCA
Lid van Techniek Nederland
installQ aantoonbaar beter

B5 Beveiligingstechniek
Inbraak • Camera • Toegang • Brand
B5beveiligingstechniek.nl
Jan Tinbergenstraat 8c • 2811 DZ Reeuwijk
Tel. 085 - 76 00 419 • info@b5beveiliging.nl
Op zoek naar een beveiligingsinstallatie?
Neem vrijblijvend contact op 085 – 7600 419
Of kijk voor meer informatie op:
www.b5beveiligingstechniek.nl

Vink
Betimmeringen Interieurbouw

Uw interieur op maat
Oudewater
0348-565353
Populierenweg 18
info@vinkinterieurbouw.nl
www.vinkinterieurbouw.nl

Joop van Vliet B.V.
Wij geven de beste prijs in de regio voor:
OUD IJZER - OUDE METALEN
WITGOED - ELEKTRONICA
Zowel contant als op rekening
Ook voor particulieren
Provincialeweg Oost 35, 2851 AA Haastrecht
06-10611862 www.hojvv.nl
Openingstijden: Maandag t/m vrijdag 08.00 - 17.00 uur
Zaterdag 08.00 - 12.00 uur

PRIKBORD
uitsluitend voor niet-commerciële publicaties
Kosten € 22,50 (incl. 21% btw)
Met foto € 37,50 (incl. 21% btw)
Binnen één week contant betalen.
Na één week wordt er een factuur met € 4,00 factuurkosten gestuurd.
Eén prikbordje meet ± 80 x 35 mm

JOHN DE BRUYN SCHILDERWERKEN
SCHILDER
35 jaar ervaring
Voor al uw wit- en schilderwerk zowel binnen als buiten
Redelijke prijzen. Vrijblijvende prijsopgave.
0348-564574 • 06-40363070

NIEUWENHUIZEN fietsplezier
Blijft u liever thuis in verband met het Coronavirus?
Wij bieden een haal- en brengservice voor uw fiets in Oudewater en omgeving
Mogelijk van dinsdag t/m zaterdag.
Bel 0348-562317 of mail:
info@nieuwenhuizen-fietsplezier.nl
Of kom bij ons privé shoppen op afspraak
Utrechtse Straatweg 41, 3421 GM OUDEWATER
www.nieuwenhuizen-fietsplezier.nl

OPHAALDAG OUD-PAPIER A.S. ZATERDAG
IN DE BUITENGEBIEDEN VAN
OUDEWATER EN HEKENDORP
Graag vóór 08.00 uur gebundeld langs de weg.
Stichting Verenigingsgebouwen
Herv. Gem. Oudewater

planje ACCOUNTANTS en meer
NOW begeleiding!?
Bel of mail voor informatie naar
0172 - 433 053
info@planje.nl

Vestiging Oudewater
Marktstraat 8

SchuldHulp Maatje Oudewater
Geldzorgen? Schulden? Overzicht kwijt?
Wij helpen u graag. Gratis!
Bel 06-12683219 of kijk voor meer informatie op
www.schuldhulpmaatjeoudewater.nl

Lief mens,
ineens gaat alles anders.
Voel je behoefte om samen een stukje op te lopen?
Of even te bellen?
Samen delen, over wat ons zoal bezig houdt.
allesiseen-jaap-gerssen.nl - 06-20580736

Het laatste basisschooljaar: net even anders

Jammer dat de eindtoets niet doorgaat

door Cees Reichard

Bastiaan Grendel
Groep 8, OBS De Vlisterstroom in Haastrecht

Bastiaan vond het helemaal niet leuk toen hij hoorde dat er een paar weken geen school zou zijn. Hij vond het jammer en saai. Hij vindt het eigenlijk niet leuk om alleen thuis te zijn. Op school zijn je vriendjes en je krijgt aandacht van de meester en de juffrouw.

Thuis speelt Bastiaan met zijn achtjarige broertje. En dat is leuk. Er wordt binnen gespeeld en ook in de tuin en op straat in zijn woonwijk. "We zijn vaak op de trampoline, we hockeyen en we gaan op de spelcomputer. Ik lees veel boeken en de Donald Duck. En ik teken vaak."
Het digitaal onderwijs vindt Bastiaan wel heel anders dan de lessen in de klas. "Wij videobellen met de juffrouw en daarna kunnen we ons werk maken. Ik vind dat de juffrouw dit in zo'n korte tijd goed geregeld heeft.
Bastiaan heeft nog geen verjaardagen van vriendjes hoeven missen. Wel vertelt hij dat zijn oma jarig is geweest en dat zij dat niet konden vieren. "We hebben wel kaarten gestuurd en video gebeld.
Over de eindtoets zegt Bastiaan dat hij het wel jammer vindt dat dat niet doorgaat. Aan de andere kant toch wel weer fijn dat je dan niet zo gestresst wordt. "Ik ga waarschijnlijk naar het Antonius College in Gouda. Ik ben er één keer wezen kijken en ik vond het er erg leuk.
Bastiaan zou het heel jammer vinden als het kamp niet door zou gaan. Maar de juffrouw had verteld dat dat nog afwachten is. Dit zelfde geldt ook voor de musical. "Vanmorgen hebben we nog gerepeteerd. Ik hoop echt dat dit doorgaat."

Hopelijk gaan schoolkamp en musical door

Michiel Teunissen
Groep 8, OBS De Vlisterstroom in Haastrecht

De eerste reactie van Michiel toen hij hoorde dat hij een paar weken niet naar school hoefde was: "Oké, dit is te gek en ik vind het wel fijn om thuis te zijn. Dit was even in het begin, maar nu niet meer. Op school vind ik het toch wel leuker. Ik ben dan met mijn vriendjes en er is altijd een meester of juf om je te helpen."

Het digitaal onderwijs is voor hem allemaal nieuw. Hij vindt het heel mooi dat dit dank zij de technologie mogelijk is. Het is wel apart. Als Michiel een vraag heeft, wordt hij geholpen door zijn ouders en zijn broer.
Michiel zit in een combinatie met groep 7. Om 9 uur beginnen ze gezamenlijk met videobellen. Dan gaat groep 7 uit de videochat en groep 8 krijgt dan rekeninstructie. "Dan gaan wij eruit en krijgt groep 7 rekeninstructie. Om 10 uur krijgen wij instructie taal en spelling en om 11.15 uur doen we verschillende vakken als Engels, aardrijkskunde, geschiedenis enz. Meestal zijn we dan om 12 uur klaar voor de dag. 's Middags kunnen we voor onszelf oefenen.
Michiel speelt veel buiten met vriendjes. "Natuurlijk houden wij afstand. Meestal zien we wel wat we gaan doen. Thuis speel ik op de computer of ik help mijn ouders met allerlei klussen."
Verjaarspartijtjes worden in deze coronatijd niet gevierd, maar er worden wel allerlei appjes en andere berichten naar de jarige gestuurd.
Michiel vindt het niet erg dat de eindtoets niet doorgaat. "Voor mij haalt het weinig uit, want ik ga naar het Coornhert gymnasium in Gouda."
Eigenlijk weet hij nog niets van het schoolkamp. Hij hoopt wel dat het doorgaat. Want hij vindt dit altijd zo gezellig.
Voor de musical wordt er via de video geoefend. "Ik hoop dat dit in ieder geval door kan gaan. Ik zeg niet hoe onze musical heet en welke rol ik hierin heb. Dit moet een verrassing blijven."

INGEZONDEN

Geluidsoverlast motoren

Beste heer Bening, beste mevrouw Sanders,
Graag klop ik even aan bij u als Wethouder verkeer en mevrouw Maike Sanders als Ambtenaar Milieu.
Wij zijn bewoners van Hoogstraat 120 in Haastrecht. Dit eerste mooie weekend in dit jaar hebben we als verbijsterend ervaren. Honderden weer ronkende motorrijders overspoelden ons fijne normaal zo rustige dorp. Vorig jaar heb ik al een melding gedaan bij gemeente Krimpenerwaard, maar het plaatsen van de borden om ze te wijzen op geluidsoverlast hebben TOTAAL geen effect gehad. Het was zelfs voor ons gevoel erger, en het bord bij het zwembad lag ook diverse malen om (moedwillig?).
De straat hiernaast, de Veerstraat, daar loopt onze tuin parallel aan dat geeft echt zoveel herrie als ze daar doorheen toeren. Nu is de ijs zaak gesloten maar als die open is staan ze ronkend met makkelijk 20! motorrijders een ijsje te halen.
Ook als de brug dicht is door de bootjes die langskomen op de IJssel, staan ze vrolijk een 10 minuten vol te gassen voor de slagboom. We worden er echt knettergek van!
Het was dit weekend zelfs zo erg dat ik met oordopjes in de tuin heb gezeten. Nu de Corona crisis vraagt om thuis te blijven, zou het fijn zijn om van onze tuin te genieten. Helaas denkt de asociaal op motoren rijdende medemens daar anders over. Lekker toeren, door kleine pittoreske dorpjes, en vooral flink gassen als er een druk stukje is, want dan vallen we op, zo triest! Als dit weer de voorbode is voor onze hele zomer, dan worden we echt verdrietig. Dit kan en mag toch niet de bedoeling zijn.
Om nog een ander stukje erbij te halen, ook geweldig voor alle Co2 uitstoot in de mooie natuur hier. Ik hoop zo erg dat hier snel een verbod op komt en dat alle motorrijders geweerd worden. Laat ze maar toeren over de snelweg, en laat bewoners die bewust kiezen in een rustig dorp te gaan wonen ook van hun rust genieten.
We horen graag of er op korte termijn een oplossing voor dit (al langlopend) probleem gezocht gaat worden.
Met vriendelijke groeten,
Monique & Richard Verwoert- van Grieken

Paashazen fleuren het centrum op

Ter verwelkoming van hun klanten hebben alle OVH winkeliers een fleurige paashaas bij hun ingang staan.
Deze paashazen fleuren het winkelcentrum van Haastrecht op. Het dorp krijgt hiermee een gezellig aanzien.
Vorig jaar werden deze hazen voor het eerst geplaatst en waren ze allemaal nog blanco. De activiteitencommissie van de OVH heeft ze dit jaar geschilderd en van een nieuw bloemetje voorzien.
Frans Hooft, voorzitter van de OVH vertelt dat ze volgend jaar weer een stukje verder opgepimpt worden.

De Havekedrechter met herinneringen aan de oorlog

Herdenking van 75 jaar bevrijding

Het is moeilijk te achterhalen wat er zoal gebeurde in en om Haastrecht tijdens de Tweede Wereldoorlog. De Historische Vereniging Haastrecht heeft met Haastrechtenaren contact gelegd, die (vroege) jeugdherinneringen hebben en/of verhalen meekregen van hun ouders. Een aantal hiervan zijn opgenomen in De Havekedrechter, de periodiek van de historische vereniging. Naast de verhalen van de inwoners heeft men het archief van de vereniging geraadpleegd en eerder verschenen artikelen gebruikt om een zo duidelijk mogelijk beeld te geven over deze periode. Ook een bezoek aan het archief in Gouda (SAMH) leverde veel informatie op. Het is een indrukwekkend en informatief blad geworden dat in het teken van de herdenking van 75 jaar bevrijding staat. Dit is het eerste deel er volgt nog een tweede.

Veel onderwerpen passeren de revue. Men mag hierbij denken aan: de oorlogsslachtoffers, vorderingen scholen en woningen, razzia's, distributiestamkaarten, fietsen zonder luchtbanden, voedseltochten, de bevrijding enz.
Het blad begint met aandacht te schenken aan de oorlogsslachtoffers. Willem Adrianus Uittenbogaard uit 1913 sneuvelde op de eerste oorlogsdag 10 mei tijdens de gevechten rond het Brabantse Mill ten zuiden van Nijmegen. Naast de heer Uittenbogaard kent Haastrecht nog negen andere oorlogsslachtoffers. Op de voorkant van het blad staat de foto van J.H. van Niekerk (1919). Hij voer op 25-jarige leeftijd op de mijnenveger Hr. Ms. Marken toen het schip op een mijn liep. Hij overleefde het niet. De andere slachtoffers zijn: Br. Gulielmus, W.T. Houdijk, G.D. van de Bos, C. Koning, Adrianus Nobel, A.T. Spruit, Dirk Burggraaf en Maarten Kortleven.

Dwangarbeid

Herinneringen van Gert van Dijk, Chris Stolwijk en Maarten van Zuijlen dat zij als dwangarbeiders naar Duitsland gezonden werden om ingezet te worden in de oorlogsindustrie. Jaap Oosterling weigerde dit en dook onder. In mei 1942 verdween hij uit het Haastrechtse stadbeeld om daar pas na de bevrijding in terug te keren. Een boeiend verhaal.
Uitgebreid wordt door Henk Povée, Henk van Dijk en Piet Scheer verteld over de evacués uit Veenendaal. In het plantsoentje voor de Nederlands Hervormde kerk staat nu als herinnering de bank met het opschrift 'Dankbaar Veenendaal, evacuatie 1940'.

Fiets zonder banden

In de bijdrage van Jacobus de Korte verneem je dat er voor de fiets geen luchtbanden te krijgen waren. Er moest nu op een kale velg gereden worden en dat was geen pretje. Een oplossing was om de velg een reep rubber te leggen die uit oude autobanden werden gesneden. De uiteinden werden dan met ijzerdraad aan elkaar bevestigd. Het gaf enige grip, maar natuurlijk geen comfort. Verder vertelt Koos over de voedseltocht naar zijn oom en tante in Kampen. Enkele malen ging hij met zijn vader per fiets via de Zuiderzeeweg erheen om dan terug te komen met wat extra levensmiddelen.

Vorderingen huizen

In de oorlog hadden de Duitsers de RK-school en het zusterhuis gevorderd. Jaap Reichard vertelt dat er in de herfst van 1944 diverse huizen door de Duitsers zijn gevorderd. Aan de Hoogstraat waren dit o.a. van de families Zeevat (later Rabobank), Borggreven en Reichard. Binnen één dag moesten de huizen overgedragen worden. Alleen het beddengoed mocht je meenemen.
De familie Reichard kon direct terecht bij de overburen, de familie van Leeuwen van de boerderij 'Avondrust'. Zij kregen daar de beschikking over drie kamers en gebruik van keuken. Het onthaal was geweldig en het werd eigenlijk wel een gezellige tijd. Jaaps moeder was wel met de Duitsers overeengekomen dat ze af en toe in hun huis mocht om de planten na te lopen. Zo kon ze de boel een beetje in de gaten houden.

De Bevrijding

Op 4 mei 1945 wordt Nederland bevrijd.

Dit werd in Haastrecht uitgebreid gevierd. In die tijd had bijna elke straat een buurtvereniging. Een voor de Grote Haven en één voor de Kleine Haven, Marktveld enz. Er waren door de verenigingen enorme feesten georganiseerd.

Deze waren hoofdzakelijk op 4 en 5 september in combinatie met Koninginnedag van 31 augustus. Coen Pinkse weet zich een groot vreugdevuur, al dan niet met vuurwerk op de (voor) Boezem te herinneren. Verder de oranjegeverfde leeuwen aan heel veel gevels met aan de onderzijde bloembakken met oranje bloemen.
Het redactieteam van de Historische Vereniging o.l.v. Rob Anders is er volledig in geslaagd een bijzondere en boeiende Havekedrechter samen te stellen. Alle leden hebben deze vorige week in de bus gekregen. Niet-leden kunnen het voor 5 euro bij Bakker op de Hoogstraat kopen.

gemeente Krimpenerwaard
75 JAAR VRIJHEID

door Cees Reichard

Oproep

De Historische Vereniging Haastrecht wil graag in contact komen met mensen die nog herinneringen aan de Tweede Wereldoorlog hebben.
Zij kunnen zich melden bij de redactie op Hoogstraat 107, tel 0182-502500 of email: Havekedrechter@kpnmail.nl

Landwinkel de Noordzijde bestaat 10 jaar

Op de boerderij van Harry en Margriet van Schie aan de Noordzijdseweg 189 in Polsbroek, wordt al sinds mensen heugenis kaas gemaakt. Sinds tien jaar verkopen zij deze (h)eerlijke kaas, gemaakt van de melk van hun eigen 80 zwart bonte koeien, in een eigen boerderijwinkel. In de winkel kunt u terecht voor vele soorten kaas van jong tot overjarig en met verschillende kruiden.

Margriet: "Naast kaas verkopen wij ook streekproducten en ander lekkers zoals nootjes, chocolade, vruchtensappen, honing, wijn, kaasdippers en nog veel meer. Als u dit lekkers eens cadeau wilt geven maken wij er een mooi pakket van."
Op 11 april hadden zij het eerste lustrum willen vieren met een gezellige open dag voor boeren, burgers en buitenlui, maar dat gaat vanwege de coronacrisis niet lukken. "Op deze dag gaan wij wel van start met de verkoop van onze kaas vanuit een kaasautomaat; u kunt dan kaas kopen op de tijd die u het beste past. Onze winkel blijft open op de normale openingstijden. De nieuwe kaasautomaat staat bij ons rustpunt waar u even kunt zitten, iets drinken en gebruik kunt maken van het toilet."
De winkel en het rustpunt liggen aan verschillende wandel- en fietsroutes, zodat kaas kopen een leuk uitje wordt.

HAASTRECHT VLIST

Gemeente Krimpenerwaard ondersteunt ondernemers en inwoners met belastingmaatregelen

Om ondernemers en zzp-ers, maar ook andere inwoners met betalingsproblemen tegemoet te komen en tijdelijk financiële ruimte te geven, neemt de gemeente Krimpenerwaard verschillende maatregelen.

Uitstel van betaling belastingen

De gemeente verstuurt aanslagen leges, lijkbezorgingsrechten, havengelden en marktgelden. De gemeente zet de volledige invordering hiervan voor iedereen stop tot 1 juli 2020. De gemeente stuurt dus geen aanmaningen en dwangbevelen. Dit geldt voor ondernemers en inwoners.
Er hoeft dus geen contact met de gemeente te worden opgenomen om uitstel te krijgen. Wel kan een betalingsregeling worden gevraagd.

Het SVHW verstuurt voor de gemeente Krimpenerwaard aanslagen OZB, afvalstoffenheffing, rioolheffing, hondenbelasting, toeristenbelasting, lijkbezorgingsrechten (jaarlijks onderhoud) en BIZ. Het SVHW geeft ondernemers en zelfstandigen meer ruimte om lokale belastingen te betalen. Zij kunnen bij de SVHW betaling in termijnen of uitstel van betaling aanvragen.

Opschorting aflossing lening bijstand zelfstandigen

Voor inwoners met een lening vanuit de bijstand voor zelfstandigen, biedt de gemeente de mogelijkheid om aflossingsverplichtingen op te schorten. Hierbij levert de gemeente maatwerk. Hiervoor kunnen inwoners een aanvraag indienen bij de afdeling Sociale Zaken van de gemeente.

Regeling Tozo

Zelfstandige ondernemers die in de knel komen door de coronacrisis kunnen een beroep op doen op de regeling Tozo (Tijdelijke Overbruggingsregeling Zelfstandig Ondernemers), wanneer zij aan de voorwaarden voor deze regeling voldoen. Bureau Zelfstandigen Rotterdam (BZR) voert deze regeling uit voor gemeente Krimpenerwaard. (www.rotterdam.nl/rbzcorona)

vervolg van de voorpagina

Van Welkoop heeft zij puzzels en planten gekregen en deze worden ook uitgedeeld. Op dit moment zijn er bij Simone zelfs puzzels opgeslagen.
Van Erika Bruikman en Miranda van Veen van In Mijn Straatje komen volgende week paaseitjes om uit te delen.
SWOK heeft voor de gedupeerden bloemen gekregen en dit wordt volgende week herhaald.
Simone vindt dat er echt veel gebeurt. En voor een dergelijk klein dorp vindt zij dit wel bijzonder.
Iedereen die hulp nodig heeft kan een rode poster met zijn telefoonnummer voor het raam hangen.
Voor hulp, huishoudelijke zorg, eenzaamheid, kwijtschelding, toelagen, inkomen kunnen de inwoners van Haastrecht en Vlist ook de welzijnsinstelling SWOK-midden bellen, tel. 0182-350012.
Iedereen die hulp wil bieden kan zich melden bij Simone Abel via info@abeloffice.nl

Zwembad de Loete en Ons Polderbad nog niet open

Het bestuur van de VOB heeft besloten dat de zwembaden De Loete in Haastrecht en Ons Polderbad in Stolwijk vanwege het Coronavirus niet open gaan op 22 april. Hiermee komt ook de kassaverkoop op 15 april te vervallen.

Het bestuur hoopt dat het in mei of begin juni geopend kan worden, maar dat is afhankelijk van de berichtgeving van de overheid. Bestuurslid Bea Crouwers denkt dat de regering rond 21 april met nieuwe gegevens komt voor de periode na 28 april. Zij hoopt dat die gunstig zijn. “Zodra wij weten dat we open kunnen gaan zullen wij als bestuur en de vrijwilligers alles op alles zetten om de poorten weer snel te openen. Wij denken hiervoor een ruime week nodig te hebben.”

Abonnementen

De zwemliefhebbers wordt geadviseerd de komende weken geen abonnement te bestellen. Zodra men weet wanneer de baden opengaan, zullen de prijzen worden aangepast. Er wordt dan ook een nieuwe datum voor de kassaverkoop bekend gemaakt. De mensen die al een abonnement gekocht hebben, krijgen afhankelijk van de definitieve openingsdatum een korting.
Via een Nieuwsbrief zullen alle zwemliefhebbers met nieuwe informatie over opening en abonnementen op de hoogte gebracht worden.

Meer naamsbekendheid opbouwen of juist behouden?
Zorg dat u regelmatig gezien wordt door onze betrokken lezers!
Wij adviseren u graag: 0348-561478 of advertentie@ijsselbode.nl

PMARKUS GARAGEBEDRIJF TUIN- EN PARKMACHINES AUTO CREW
A.P.K.-keurstation en aircoservice
Onderhoud en reparatie van alle merken
auto’s en tuin- en parkmachines
Goejanverwelle 90 | 3467 PR Hekendorp | Tel. 0182-501464 | Mobiel 06-23560959
www.pmarkus.nl

De specialist in garage- en industriële deuren
Uw adres voor:
* garage- en industriële deuren
* elektrische deur- en hekaandrijving
* montage, service en onderhoud
van der Veer GARAGE- EN INDUSTRIËLE DEUREN
Wij werken met: Crawford, Novoferm, Condoor, Faac
Westeinde 41 • 3466 NL Waarder • 0348-502656
info@vanderveerdeuren.nl • www.vanderveerdeuren.nl
Vraag vrijblijvend advies en wij helpen u aan een passende deur!

de Woonspecialist
10% KORTING OP ALLE MEUBELEN
Alle raamdecoratie van Multisol 20% korting*
Tweede paasdag zijn wij geopend van 11.00 uur tot 17.00 uur
Hoogstraat 32, 2851 BG Haastrecht
tel. 0182 501313 www.bakkermeubelen.nl
*geldig in de maand april
Gebr. Bakker & Zn. Sinds 1860 WONINGINRICHTING www.bakkermeubelen.nl

Verkoop en reparatie van diverse merken audio-, video- en witgoedapparatuur
Bertus Service
www.bertus-service.nl
Bovenkerkseweg 12, Stolwijk
Tel. 0182-342050

DE IJSSELBODE
DE DINSDAGKRANT BIJ UITSTEK ....

Abel Office
• Management en evenement ondersteuning
• Wandelen en fietsen Krimpenerwaard
Simone Abel
06 - 10 43 47 58
www.abeloffice.nl
Steinsedijk 7a
2851 LA Haastrecht
info@abeloffice.nl

Verkaik KAASHANDEL
KAAS WAAR JE VOOR TERUG KOMT
Gelukkig hebben we de Kaashal nog!
Net als iedereen zijn ook wij de dupe van de lopende crisis.
Gelukkig kunnen we onze klanten vanuit onze kaashal wel van dienst zijn.
Ook deze week hebben we weer een heerlijk assortiment kazen op de planken liggen.
Ook vers gebrande noten/ notenmixen en verse eieren.
VERS VAN HET MES IS ALTIJD LEKKERDER!
Hoogstraat 146 - HAASTRECHT

Compleet, goed betaalbaar
BOSCH Service
Bosch Car Service
• Reparatie en onderhoud alle merken
• APK keurstation
• Verkoop nieuwe en gebruikte auto’s
• Schadeherstel
• Lease service center/ onderhoud lease auto’s
• Airco service
BOVAG
Provincialeweg West 22
2851 EL Haastrecht
Telefoon 0182-501325
www.garage-eegdeman.nl
EEGDEMAN Sinds 1931 TANKSTATION
Autobedrijf Marcel Eegdeman

JAN V/D VLIST ANTIEK & BROCANTE BV
Tijdelijk op zaterdag gesloten
Ma t/m vr open van 08.00-17.00
Ibiza Style
Industrieel
Stoere Decoratie
Vintage
Brocante meubelen
Verlichting
EN NOG VEEL MEER...
BE UNIQUE, BE DIFFERENT...
Populierenweg 31 A
3421 TX Oudewater
0348-760100
www.vlistbrocante.com

SISTERS HAIRDESIGN WORDT ‘JIJ OP JE MOOIST’

Trots en blij zijn wij, Dorothea en Angelique voormalig ‘Sisters’, dat wij aan U kunnen voorstellen onze waardige opvolger Natasja Janssen, met haar salon ‘Jij op je mooist’, voorheen gevestigd in Gouda.

Wij hebben er alle vertrouwen in dat de samenwerking net zo prettig wordt als wij hebben mogen ervaren al die jaren, en wensen Natasja heel veel succes.

DOROTHEA, ANGELIQUE

GEMEENTENIEUWS

gemeente Montfoort

www.montfoort.nl www.twitter.com/gem_montfoort www.facebook.com/gemeentemontfoort dinsdag 7 april 2020

Wees verstandig en houd u aan de regels

Afgelopen vrijdag plaatsten we een videoboodschap van burgemeester Van Hartskamp.

Tot onze grote spijt zijn de eerste inwoners uit onze gemeente overleden na besmetting met het coronavirus. We leven intens mee met de familie en nabestaanden en met iedereen die het zwaar heeft in deze moeilijke tijd.

En hoe moeilijk ook, we vragen iedereen de komende tijd extra aandacht te hebben voor en zich te houden aan de regels. Zeker met het mooie weer op komst.

Uit de videoboodschap van burgemeester Van Hartskamp

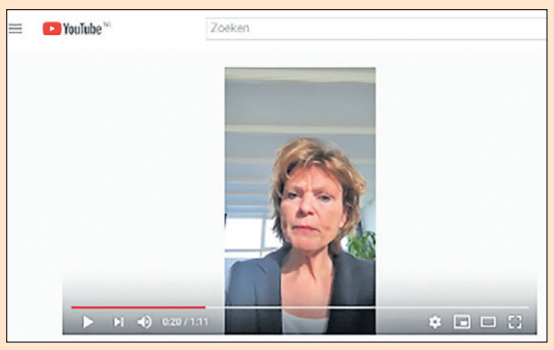

"Het coronavirus grijpt hard in binnen onze werkelijkheid.
En hoe verdrietig is het om u te moeten melden
dat twee inwoners uit onze gemeente
zijn overleden aan het virus.

We leven intens mee met de familie en nabestaanden
en wensen hen heel veel sterkte en kracht toe.

Ik heb gesprekken met patiënten en ook familieleden.
Tijdens zo'n gesprek komt echt binnen
hoe zwaar het is. Zwaar voor de patiënt zelf,
maar zeker ook voor de hele familie.

We moeten dit coronavirus onder controle krijgen.
Daarom vraag ik u nogmaals: houd u alstublieft aan de regels. Wees voorzichtig.

De komende dagen wordt het prachtig weer. Blijf alstublieft om en nabij het huis.
Ga er niet massaal op uit om te wandelen of te fietsen. Doe het niet.

En aan de mensen die heel ziek zijn, thuis zijn of in het ziekenhuis liggen, en aan familieleden:
ik wens jullie van harte beterschap. Houd vol en we denken aan jullie.
Lieve mensen, pas goed op jezelf en op elkaar. "

'Samen houden we corona onder controle. www.montfoort.nl/corona '.

Actuele informatie over het coronavirus

Wilt u op de hoogte blijven van de actuele informatie rondom het coronavirus in gemeente Montfoort?

Kijk dan op: **www.montfoort.nl/corona**

Heeft u vragen? Stel ze gerust:

Publieksinformatienummer Rijksoverheid

Nog vragen over het coronavirus?
Bel het publieksinformatienummer van de Rijksoverheid: 0800-1351.
Deze lijn is dagelijks bereikbaar van 08.00 tot 20.00 uur.

GGD regio Utrecht

Website: https://www.ggdru.nl/
Bereikbaar op 030-6086086

Gemeente - Huis van Montfoort

Maandag t/m vrijdag: 08.30 tot 17.00 uur
Bereikbaar op 0348-476400

Gemeentelijk noodnummer

In dringende gevallen is de gemeente bereikbaar op 0348 476465.

Gewijzigde openingstijden Stadskantoor

Vanwege de komende feestdagen heeft het stadskantoor op de volgende dagen gewijzigde openingstijden:

- **Vrijdag 10 april gesloten i.v.m. goede vrijdag**
- **Maandag 13 april gesloten i.v.m. tweede paasdag**

Op deze dagen zijn wij voor reguliere zaken telefonisch niet bereikbaar. Alleen voor noodgevallen kunt u gebruik maken van het noodtelefoonnummer 0348-476465.
Op onze website www.montfoort.nl kunt u een melding openbare ruimte doen. Voor het inplannen van een afspraak bij het Klant Contact Centrum kunt u vanaf 14 april weer tijdens de reguliere openingstijden bellen met 0348 476400.

In verband met de Coronacrisis hanteren wij een aangepaste dienstverlening. Er worden daarom alleen spoedaanvragen gedaan die geen uitstel kunnen lijden. Voor alle Burgerzaken handelingen dient van te voren telefonisch een afspraak gemaakt te worden, dit geldt ook voor het afhalen van uw documenten. Het is momenteel niet mogelijk om via internet een afspraak te maken.

Ook de overige huurders in het Huis van Montfoort zijn vrijdag 10 april en maandag 13 april gesloten.

De SWOM is vrijdag 10 april wel telefonisch bereikbaar op 0348-469109.

Afvalkalender APRIL 2020

De digitale afvalkalender vindt u ook op www.cyclusnv.nl of in de app.

Naast de actuele inzameldagen en informatie over de verschillende afvalstromen biedt de online kalender ook een handige functie om te zoeken op producten en hoe deze het beste ingezameld kunnen worden. Heeft u vragen of suggesties? Neem dan contact op met Cyclus (0182-547500 of info@cyclusnv.nl).

wk	ma	di	wo	do	vr	za	zo
14	30	31	1	2	3	4	5
15	6	7	8	9	10	11	1e Paasdag 12
16	2e Paasdag 13	14	15	16	17	18	19
17	20	21	22	23	24	25	26
18	Koningsdag 27	28	29	30	1	2	3

Oud papier en karton · Restafval · Groente-, fruit- en tuinafval · Plastic, metaal en drankenkartons · Snoeiafval

Cyclus

SWOM
LAAT IEDEREEN MEEDOEN

Update Corona Vrijwilligers SWOM

Gewijzigde openingstijden SWOM

In de komende periode zal het kantoor van SWOM in de ochtend open zijn. Voor vragen kunt u terecht bij het kantoor van team welzijn. U kunt op werkdagen van 09.00 tot 17.00 uur wel telefonisch contact opnemen met SWOM. Op Goede Vrijdag, 10 april, is het Huis van Montfoort gesloten, maar is SWOM wel de hele dag telefonisch bereikbaar.

Bel de SWOM hulplijn

Een heel team van vrijwilligers staat klaar om hulp te bieden aan de inwoners die dat nodig hebben.

Dit team bestaat uit inwoners van Montfoort en Linschoten die tijdelijk hulp kunnen bieden. Kent u iemand uit uw buurt die hulp kan gebruiken bij het doen van de boodschappen, de hond uitlaten of een ander klusje? Geef het aan het team Welzijn door.

Zij zijn bereikbaar op 0348-469109.

Babbeltruc

Oplichters maken op sluwe wijze misbruik van de coronacrisis. Ze gaan langs deuren en bieden ouderen aan om boodschappen te doen en halen vervolgens de bankrekening van de slachtoffers leeg.

Wees hier alert op! Geef nooit uw pinpas (met pincode) mee, vraag altijd om legitimatie en betaal pas bij aflevering van uw boodschappen. Maar nog liever: Vraag een bekende of neem contact met ons op.

Heeft u vragen? Bel naar 0348-469109 of mail naar welzijn@swomontfoort.nl

Start vaarseizoen uitgesteld

Om verspreiding van het coronavirus tegen te gaan heeft de rijksoverheid maatregelen afgekondigd. Het doel hiervan is om verspreiding van het virus te beheersen. Het recreatieve gebruik van het water leidt tot meer mobiliteit en mogelijke contactmomenten. Daarom is de start van het zomerregime uitgesteld tot nader bericht. Er is geen brugbediening en ook de sluis is gesloten voor de recreatievaart.

Bediening van brug is alleen mogelijk voor beroepsvaart en moet ten minste 24 uur voor opening worden aangevraagd. Kijk voor meer informatie op www.provincie-utrecht.nl en www.hdsr.nl.

Dringend verzoek: Afval niet naast de containers

Dringend verzoek rondom bijplaatsen van afval bij verzamelcontainers: doe dat niet.

Vanuit onze buitendienst, Cyclus én inwoners ontvangen wij veel signalen dat afval dat is bedoeld voor in ondergrondse en bovengrondse containers ernaast wordt gezet. Denk aan plastic, textiel en glas bij de bovengrondse containers, maar ook restafval bij de ondergrondse containers. Veelal zijn de containers zelf leeg. Afval dat ernaast staat zorgt voor een rommelig straatbeeld, is onhygiënisch en gaat natuurlijk zwerven. Bij zowel gemeente als Cyclus doen we er alles aan om het allemaal netjes te houden, maar het is momenteel bijna niet meer te doen. Het is teveel extra werk dat moet worden verricht met beperkte mankracht.

Daarom het dringende verzoek geen afval of dozen naast de containers te plaatsen. De containers worden gewoon geleegd zoals u dat gewend bent. Wilt u de container liever niet openen vanwege de hygiëne? Neem dan bijvoorbeeld een zakdoekje of handschoen mee zodat u niet in direct contact komt met de klep van de container. Is de container vol? Bewaar uw afval dan nog even thuis.

Gewijzigde openingstijden Gemeentewerf

In verband met Goede vrijdag en Tweede Paasdag is de gemeentewerf gesloten op
vrijdag 10 april en maandagmiddag 13 april.

vervolg op pagina 2

Openbare bekendmakingen

Het college van B en W
maakt het volgende bekend.

BOUWEN

Welstand

Tot nadere orde zijn er geen openbaren overleggen met de commissie voor ruimtelijke kwaliteit ‘MooiSticht’ mogelijk. De zaken worden zoveel mogelijk digitaal of telefonisch afgehandeld.

OMGEVINGSVERGUNNINGEN

Aanvraag omgevingsvergunning

- 26-03-2020 Z/20/161523
  Haardijk 10 in Linschoten
  Verbouwing Arianahoeve (rijksmonument).
- 28-03-2020 Z/20/161912
  Jacob Barneveldstraat 68 in Linschoten
  Het aanbrengen van een dakkapel op het achterdakvlak.

Tegen een vergunningsaanvraag kan geen bezwaarschrift worden ingediend. Dat is pas mogelijk nadat er een besluit is genomen.
Het verlenen van vergunningen wordt bekend gemaakt onder de rubriek ‘Verleende omgevingsvergunning’.

Niet in behandeling genomen aanvragen omgevingsvergunningen

- 31-03-2020 Z/20/159318
  Hof van Voorvliet 47 in Linschoten
  Het aanbrengen van zonnepanelen tegen de zijmuur van de woning.

Overig

Verordening sociaal domein gemeente Montfoort 2020

Burgemeester en wethouders van de gemeente Montfoort maken bekend dat de gemeenteraad in de vergadering van 9 maart 2020 heeft besloten de Verordening sociaal domein gemeente Montfoort 2020 vast te stellen. Het college heeft de daarop gebaseerde Nadere regels maatschappelijke ondersteuning & jeugdhulp gemeente Montfoort 2020 op 28 januari 2020 vastgesteld.

De verordening en nadere regels treden met terugwerkende kracht per 1 januari 2020 in werking.

De Verordening maatschappelijke ondersteuning gemeente Montfoort 2018, de Jeugdverordening gemeente Montfoort 2018 en de Verordening Participatieraad gemeente Montfoort evenals de nadere regels maatschappelijke ondersteuning gemeente Montfoort 2018 en de nadere regels jeugdhulp gemeente Montfoort 2018 komen per 1 januari 2020 te vervallen.

De Verordening en de Nadere regels maatschappelijke ondersteuning & jeugdhulp zijn elektronisch bekend gemaakt door middel van elektronisch uitgegeven Gemeentebladen.

De gemeente publiceert al haar verordeningen, beleidsregels en andere besluiten van algemene strekking op www.overheid.nl.

Als service naar onze burgers wordt deze informatie ook geplaatst op deze gemeentepagina. Dit betekent dat alleen rechten kunnen worden ontleend aan de publicatie van het elektronisch Gemeenteblad www.officielebekendmakingen.nl en www.overheid.nl.

Beleidsregel declaratieregeling maatschappelijke participatie voor minima gemeente Montfoort 2020

Burgemeester en wethouders van de gemeente Montfoort maken bekend dat het college in de vergadering van 31 maart 2020 heeft besloten de Beleidsregel declaratieregeling maatschappelijke participatie voor minima gemeente Montfoort 2020 vast te stellen.

De beleidsregel treedt met terugwerkende kracht per 1 januari 2020 in werking. De beleidsregel is elektronisch bekend gemaakt door middel van het elektronisch uitgegeven Gemeenteblad.
De gemeente publiceert al haar verordeningen, beleidsregels en andere besluiten van algemene strekking op www.overheid.nl.

Als service naar onze burgers wordt deze informatie ook geplaatst op deze gemeentepagina. Dit betekent dat alleen rechten kunnen worden ontleend aan de publicatie van het elektronisch Gemeenteblad www.officielebekendmakingen.nl en www.overheid.nl.

OPENBARE ORDE

De burgemeester en/of burgemeester en wethouders van Montfoort maken bekend dat zij de volgende vergunningen of ontheffingen hebben verleend voor:

Stookvergunning

- Blokland 112 in Montfoort,
  maart - mei
  verzonden 27 maart 2020
- Perceel 588-Sectie F in Montfoort,
  maart - 8 mei,
  verzonden 27 maart 2020
- Blokland 116 in Montfoort,
  23 maart - 16 mei,
  verzonden 27 maart 2020
- Landgoed Linschoten,
  10 maart - 10 mei,
  verzonden 27 maart 2020

Ingebruikname gemeentegrond

- Hofstraat 11 en 13 in Montfoort,
  20 maart - 24 april,
  verzonden 18 maart 2020

Heeft u als belanghebbende bezwaar, dan kunt u binnen zes weken na toezending van het besluit aan de aanvrager een gemotiveerd bezwaarschrift sturen aan burgemeester en/of burgemeester en wethouders van Montfoort.
Indien spoed dit vereist kunt u naast dit bezwaarschrift ook een verzoek om voorlopige voorziening indienen bij de president van de Arrondissementsrechtbank Utrecht, sector Bestuursdienst, Postbus 13023, 3507 LA Utrecht.

Montfoort, 7 april 2020

Burgemeester en wethouders van Montfoort,

De secretaris,
M.H. van der Veer

De burgemeester,
mr. P.J. van Hartskamp-de Jong

Algemene informatie

HUIS VAN MONTFOORT
Kasteelplein 5, 3417 JG Montfoort
Postbus 41, 3417 ZG Montfoort
T 0348-476 400 (maandag t/m vrijdag 08.30 tot 17.00 uur)
F 0348-474214
info@montfoort.nl
www.montfoort.nl

KLANTZAKEN
Maak een afspraak, T 0348-476 400 of via www.montfoort.nl.
Maandag t/m donderdag
09.00 tot 12.00 uur
Vrijdag van 09.00 tot 12.00 uur, van 13.30 tot 17.00 uur
en van 18.00 tot 20.00 uur

CALAMITEITENLIJN
Voor gevaarlijke situaties in de gemeente buiten kantoortijden
T 06-13610655

STORING
Straatverlichting, CityTec
T 088-1002731

SPREEKUREN BURGEMEESTER EN WETHOUDERS
Afspraken met collegeleden: via het bestuurssecretariaat, T 0348-476443

POLITIE
Kasteelplein 5 (stadskantoor)
T 0900-8844 (lokaal tarief)
Woensdag van 10.00 tot 12.00 uur
Vrijdag van 18.00 tot 20.00 uur

GEMEENTEWERF
IJsselveld 18a, Montfoort
Woensdag van 08.30 tot 12.15 uur en van 13.15 tot 15.45 uur
Vrijdag van 13.15 tot 15.45 uur
Elke 2e en 4e zaterdag van de maand van 08.30 tot 12.00 uur

GROFVUIL
Maak een afspraak voor het ophalen
T 030-2142205

MILIEU
Omgevingsdienst Regio Utrecht
https://www.odru.nl/milieuklachten
T 088-02255000

WERK EN INKOMEN
Ferm Werk
Carosserieweg 1, Woerden
T 0348-497000
info@fermwerk.nl
www.fermwerk.nl

MELDPUNT DISCRIMINATIE
030-2328666
info@artlmiddennederland.
Kaaphoorndreef Utrecht

ZORG EN WELZIJN
SWOM
Kasteelplein 5, Montfoort
T 0348-469109
Openingstijden:
Maandag t/m vrijdag
09.00 tot 12.30 en 13.00 tot 17.00 uur
Inloopspreekuur Sociaal Team:
elke dinsdag en donderdag
van 10.00 tot 12.00 uur
info@swomontfoort.nl
www.swomontfoort.nl
Inloopspreekuur formulierenbrigade
Elke donderdag van 10.00 tot 11.30 uur
SWOM DoeMeeHuis, Kasteelplein 7

JEUGDHULP
Jeugdteam Montfoort
Kasteelplein 5, Montfoort
T 06-27056153
info@jeugdteammontfoort.nl
www.jeugdteammontfoort.nl

ADVIESRAAD SOCIAAL DOMEIN MONTFOORT
Gerrit Jan van der Veenstraat 20
3417 GB Montfoort
www.adviesraadmontfoort.nl
secretariaat@adviesraadmontfoort.nl
Facebook: Adviesraad Montfoort

Het laatste basisschooljaar: net even anders

Groep 8’ers balen dat de musical misschien niet doorgaat…

door Sjoukje Dijkstra

“Ik mis mijn klasgenoten en juffen ook. We kunnen nu ook niet buiten spelen.”

Ook voor groep 8’ers en hun ouders in Montfoort is het een rare tijd. Het laatste jaar op de basisschool, waar leerlingen reikhalzend naar uitkijken, loopt heel anders. Musicals, groep 8 kamp, het uitzwaaien, de laatste keer avondvierdaagse, afscheidsfeesten. Het dreigt allemaal in het water te vallen. Hoe is dat voor leerlingen uit groep 8? Hoe is dat voor hun ouders?

Over één ding zijn de leerlingen het sowieso eens. Dat bepaalde events niet door dreigen te gaan, daar balen ze flink van. Zo vertelt Justin Tukker (12) dat hij zich erg had verheugd om samen met zijn klasgenoten de musical te oefenen en uit te voeren. Nu het onzeker is of het doorgaat zegt hij: “Maandag kunnen we onze boekjes op school ophalen en gaan we vast alles doorlezen. De rollen worden daarna verdeeld en zal iedereen zijn eigen rol thuis moeten gaan oefenen. Later kunnen we eventueel nog via Facetime of Skype samen gaan oefenen. In de hoop dat we de musical nog wel kunnen gaan doen…”

Justin Tukker, 12 jaar

Graaf Jan van Montfoort school

“Ik vind het erg moeilijk, omdat mij Moeder sarcoidose heeft, zit ze in de risicogroep. Er is al een bekende van ons overleden aan corona. Dat maakt mij wel erg verdrietig en bang. Ik mis mijn klasgenoten en juffen ook. We kunnen nu ook niet met elkaar buiten spelen.”

Timo Spruit, 12 jaar

Heeswijkschool

“Ik ben hard aan het werk met mijn thuisstudies. Er gaat veel niet door. Dat is erg jammer. Het meeste mis ik mijn leraren en vrienden. Wij hebben ook huiswerk voor de eindmusical gekregen, en hebben veel meets op ons chromebook. Ik hoop dat alles nog door kan gaan. Er zijn veel mensen ziek, ik hoop dat ze beter worden. Juf Gertrud is overleden aan het virus. Ik heb nog les van haar gehad.”

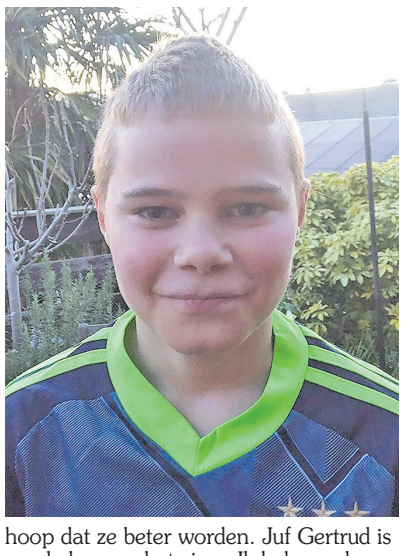

Jorrit de Mooy, 11 jaar

Graaf Jan van Montfoort school

“Het is wel chill, want we kunnen rustig met de juf bellen en het is minder werk. Maar het is ook naar, want er gaan mensen dood. En we mogen niet te dicht bij elkaar komen. Daardoor moet ik steeds opletten. Het is leuk dat de eindtoets niet door gaat, maar ik hoop dat de musical wel door gaat. Het is wel allemaal anders nu. Ik hoop dat we gewoon over een maand weer naar school kunnen. Als we niet meer naar school kunnen dan denk ik dat ik het anders afsluit. Misschien kan ik dan geen afscheid nemen van mijn klasgenoten.”

Jorrit de Mooy, 11 jaar

Graaf Jan van Montfoort school

“Het is wel chill, want we kunnen rustig met de juf bellen en het is minder werk. Maar het is ook naar, want er gaan mensen dood. En we mogen niet te dicht bij elkaar komen. Daardoor moet ik steeds opletten. Het is leuk dat de eindtoets niet door gaat, maar ik hoop dat de musical wel door gaat. Het is wel allemaal anders nu. Ik hoop dat we gewoon over een maand weer naar school kunnen. Als we niet meer naar school kunnen dan denk ik dat ik het anders afsluit. Misschien kan ik dan geen afscheid nemen van mijn klasgenoten.”

Mees Ruikers, 13 jaar

Graaf Jan van Montfoort school

“Ik vind het erg wat er allemaal gebeurt, maar vind het niet zo erg om niet naar school te gaan. Met mijn schoolwerk thuis gaat het prima. Ik vind het wel heel jammer dat er veel dingen niet doorgaan, en hoop dat de musical wel door kan gaan. Normaal hebben we de Nacht van 8 en de musical. Dat ga ik wel missen, als het niet doorgaat.”

Nancy Zwaal en dochter Lizzy Zwaal

Mama van groep acht-leerling vertelt…

“Het is ook een hele leerzame periode”

Ook voor de ouders van de groep acht is het afzien. Nancy Zwaal (mama van Lizzy) laat weten hoe het voor haar is: “Het is een hele bijzondere tijd, met vaak heel verdrietig nieuws. Wij vertellen dat uiteraard aan onze dochter, maar blijven ook positief. Voor de kinderen is het ook een hele leerzame periode om anderen extra goed te helpen en vooral om zelfstandig te zijn. Ze zijn nu extra goed voorbereid voor de middelbare school! Dat is ook een groot pluspunt.”

1. Hoe is het voor jou als moeder?

Het is een hele rare tijd, het lijkt net of we vast zitten in een hele slechte film. We proberen het positief te bekijken en genieten van de extra tijd die we met z’n drieën mogen beleven. Want hoe vaak maak je nou mee dat je zoveel quality tijd hebt?

2. Veel moeders vinden het best teleurstellend. Groep 8 is best een mijlpaal. Die mist Lizzy nu (gedeeltelijk). Ga je nog wat anders verzinnen?

Het is heel raar, maar er is niets aan te doen. Roeien met de riemen die je hebt en lang leve het digitale tijdperk!
De Graaf Jan van Montfoort school probeert op alle mogelijke manieren toch ervoor te zorgen dat de kinderen de musical kunnen doen. Ze krijgen het boekje en mogen het al doorlezen.
Ze hopen dat de kinderen het alsnog op kunnen voeren uiteraard.

3. Hoe gaat het met huiswerk? En hoe vind je dat de school ermee omgaat nu?

Ik vind dat de school echt super goed inspeelt op thuis werken. Ze kregen direct een chromebook mee en elke dag wordt er goed uitgelegd wat ze moeten doen. Lizzy is per dag zo’n 2/3 uur bezig. Ook is er de mogelijkheid om via hang-outs met de hele klas te bellen, wat goed is voor de sociale banden. Maar ze kan ook met de juffen bellen.
Wij hebben de regel dat ze om 9 uur aangekleed en wel, aan het schoolwerk moet beginnen tot 12 uur. Zo blijf je ritme houden. Dat is super belangrijk.

4. Nog ideeën voor een alternatieve afsluiting, als het niet op normale manier kan?

Ik denk dat de school alles op alles zet om een zo goed mogelijke afsluiting te maken. Al is het digitaal. Dat is dan helaas niet anders. Maar laten we hopen dat ze na de meivakantie weer naar school mogen! Lizzy gaat naar Kalsbeek Schilderspark. Ze heeft Mavo/Havo advies gekregen. Ik vind het niet zo erg dat ze geen cito krijgen. Het advies is gebaseerd op 8 jaar school. De cito is een momentopname. Stel dat die hoger uitvalt, gaat ze misschien te hoog starten. Ik vind het een fijner idee dat ze de Mavo/ Havo klas gaat doen en op die manier hoger kan komen als ze dat écht kan.

LINSCHOTEN MONTFOORT

Heel Montfoort plakt

Heel Holland Plakt - het raam van Edith Hondema die zelf Montfoortenaren opriep om mee te plakken.

“Het is het stukje saamhorigheid, dat we met elkaar iets moois maken.”

Naar het gelijknamige televisieprogramma ‘Heel Holland bakt’, is Nederland aan het plakken geslagen: #HeelHollandplakt. Ook in Montfoort zijn niet alleen beren te vinden achter de ramen, maar plakken Montfoortenaren (of verven ze) zich suf, en dat allemaal om “een beetje kleur te brengen in de zwart-grijze en onzekere wereld waarin we op dit moment leven”.

Edith Hondema was degene die de oproep plaatste op de Facebook pagina ‘Je bent Montfoortenaar als…’ “Wie in Montfoort doet mee? Om iedereen die het nodig heeft op te vrolijken, een hart onder de riem te steken! En tevens om jezelf en/of de kids bezig te houden”, zo riep ze Montfoortenaren op om mee te gaan plakken. Zelf heeft ze inmiddels al samen met haar dochter Kyra drie ramen vol geplakt/ geverfd. Ze zegt: “Het is super leuk om te doen! En mooi als anderen er ook een fijn gevoel aan overhouden door er naar te kijken.” Zelf vangt ze als gastouder ook nog af en toe een paar kinderen op. Onder andere van leerkrachten, mensen die werken in de kinderopvang en de politie. Edith vertelt dat heel veel mensen het plakken combineren met de berenjacht, die vorig weekend massaal op gang kwam in Montfoort. “Ook hoor ik geluiden om rond de Pasen er een soort ‘eierzoeken’ van te maken. Met Paaseieren op/achter de ramen.”
Sabine Walraven vertelt: “Wij doen mee om de mensen en kinderen die langslopen een lach op hun gezicht te toveren, en dat werkt! Heel leuk om te zien. Met kleine dingen zorgen voor positiviteit voelt heel fijn!”
Paula de Wissel heeft veel hartjes geplakt en een regenboog: “Waarom we mee doen, we willen een beetje kleur brengen in de zwart-grijze en onzekere wereld waarin we op dit moment leven.
Een beetje vrolijkheid, liefde, lente. Daarbij was het heel leuk om samen met mijn zoon te doen. Hij kan nu niet naar school en na zijn thuiswerk was het fijn om iets met elkaar te doen in plaats van weer gelijk achter een scherm te duiken.”
Alida ten Hoeve schrijft: “Ik ben gastouder bij mij thuis, ik vind het ontzettend leuk om te doen met mijn gastkinderen die nog komen in deze tijd. Zij maken dan ook iets moois en plakken dat bij hun thuis op de ramen.
De gastkinderen die niet mogen of kunnen komen, daar deel ik het mee, zodat ze thuis iets leuks hebben om te maken. Zo proberen we nog een beetje gezelligheid te brengen in deze verdrietige tijd.
Anja Petersen laat weten: “Wij doen mee om te laten weten dat we achter de vitale beroepen staan. En gelijk een combi gedaan met de beren zoektocht vandaar de hartjes en beertjes.”
Aarti Ramcharan heeft “gewoon een kleurplaat op internet uitgeprint en daar de sjablonen van geknipt”. “Ik ben zelf niet zo crea”, aldus Aarti. Ze besloot om mee te doen, vanwege: “Het stukje saamhorigheid, dat we met elkaar iets moois maken. De situatie is ontzettend serieus en verdrietig en dat moeten we zeker niet vergeten. Maar het geeft een mooi gevoel dat velen iets moois op het raam plakken. Voor mij betekent het ‘een hart’ voor iedereen, met of zonder vitale functies. Wees sterk, we zitten allemaal in een moeilijke periode. Wij hebben hier beide een vitale functie. Maar in de kinderopvang, waar ik in werk, vangen we alleen kinderen op met ouders, die een vitale functie hebben. Dus, er zijn minder kinderen. Daardoor ben ik veel thuis, maar ik heb wel thuiswerk opdrachten, waar ik weinig aan toe kom. Ook omdat het huiswerk van de kinderen veel energie kost. Jacco werkt wel door, maar als ik moet werken, is hij thuis. Wij hebben de molen geplakt, want wij wonen er vlakbij en het is een kenmerk van Montfoort. Wij kunnen dit met elkaar.”

door Sjoukje Dijkstra

Bakker Jan van Dommelen gaat gewoon door: “Mensen moeten tenslotte brood hebben”

Hoewel Jan van Dommelen en zijn vrouw Carla ook in de corona risicogroep vallen, staan ze er toch maar. Bijna dagelijks helpen ze klanten in de Montfoortse stadsbakkerij…

Jan van Dommelen laat weten dat ze niet anders kunnen. De mensen moeten tenslotte van brood voorzien worden, en bovendien zo geeft de bakker toe, met een hoofdknikje naar zijn vrouw: “Ze moet ook gewoon een praatje hebben.” Bang om corona te krijgen, zijn ze niet. “Als we ons maar aan de maatregelen houden”, zegt hij. Ze hopen er het beste van, en hopen vooral - net als iedereen - dat de corona crisis snel voorbijgaat.
“Het is niet zo druk in de winkel. Dat merk je wel. In de weekenden is het dan wel weer drukker”, geeft Van Dommelen aan. “De mensen houden zich wel netjes aan de regels. Als het te druk is, dan wachten ze buiten op hun beurt.” Het valt hem vooral op dat de ouderen gewoon zelf hun brood komen kopen. “Terwijl je juist zou denken dat die de winkel misschien liever mijden.”
Dat verschillende evenementen nu niet doorgaan, zoals de 5 mei viering, vindt hij erg jammer. Voor 5 mei had de Stadsbakker een mooie actie gepland, zo vertelt hij. “We zouden kleine krentenbolletjes vanuit een vliegtuig droppen boven Montfoort.” De bakkerij viert met vijf mei ook dat ze hun brood met Zweeds wittebrood bloem bakken. Jan van Dommelen is trots op die prestatie: Wij hebben het 25 jaar geleden weer teruggebracht naar Nederland. Mijn hoofd stond op de reclameposters voor Zweeds wittebrood bloem”, vertelt hij enthousiast.
Zweeds wittebrood bloem speelde in de laatste maanden van de Tweede Wereldoorlog een belangrijke rol. Na de hongerwinter, kwam vanuit het neutrale Zweden wittebrood bloem, dat werd verdeeld over Nederland. Nachtenlang waren bakkers in Nederland in de weer om volgens het recept van de Zweedse hulptroepen het Zweeds wittebrood ‘Bevrijdingsbrood’ te bakken, waarmee de bevolking weer krachten kon opdoen. Kort daarna volgde de bevrijding.
Voor Jan van Dommelen is het nog steeds het beste bloem om mee te bakken. “Ik maak er het lekkerste brood mee.”

Hoewel Jan van Dommelen en zijn vrouw Carla in de risicogroep vallen, staan ze toch bijna dagelijks weer klaar in de stadsbakkerij van Montfoort.

De verbouwing ligt voor op schema…

door Siem van der Burg

Tijd voor ‘take-away’ en Paasbrunch of -lunch ‘by Mike & Wes van de Schans’

Vandaag gaat de vloer er in. De muren en het plafond zijn gesaust. De nieuwe tafels, stoelen en banken zijn in productie. Met een paar weken is de verbouwing klaar. Industrieel botanisch is de entourage dan. Veel staal, glas, moderne kunst en planten. In de keuken gebeurde er tot nu toe nog weinig. Maar vanaf donderdag 9 april gaat dat veranderen.

“We hebben sinds kort besloten om ook te gaan werken met afhalen en bezorgen. Met Pasen gaan we een hele speciale Paaslunch of -brunch ‘take-away’ verzorgen en bezorgen”, zeggen Mike en Wesley. We maken de gerechten op een moderne manier vanuit een klassieke basis. Ook nu met zo veel mogelijk regionale producten”, zegt het duo.
“Het menu wordt zo voorbewerkt dat de mensen het thuis alleen nog maar even hoeven op te warmen.
We bieden meerdere opties. Bijvoorbeeld een driegangen keuzemenu met dranken. Ook hebben we een ‘take away box’ met diverse lekkernijen van lokale ondernemers.
Met Pasen bieden we een Paasbrunch of- lunch met diverse belegde broodjes, bijzondere eiersalade, zoetigheden en dranken. De volledig verzorgde Paasbrunch of -lunch en het menu gaan we via social media ‘promoten’. Op onze Facebookpagina zullen we de complete lijst zetten.
Bestellen kan dan via mail algemeen@restdeschans.nl en natuurlijk telefonisch 0348-562309.
Tot en met zaterdag 11 april 14.00 uur kunnen de klanten het Paasarrangement bestellen. Afhalen en bezorgen kan dan op het afgesproken tijdstip op 1e of 2e Paasdag.
De start van ‘de Schans by Mike & Wes’ hadden ze zich wel anders voorgesteld. “Deze start … dat verzin je toch niet!”, zegt Wesley. “Maar we hebben van de nood een deugd gemaakt. De voor augustus geplande verbouwing is van augustus naar maart geschoven. Nu maar hopen dat we eind mei of begin juni weer open kunnen. En dat onze klanten de Paasactie en het ‘take-away’ menu kunnen waarderen”.

Montfoortse mijmeringen: Wat betekenen lente en Pasen voor jou..?

“Bloemen groeien gewoon door. Ik kijk ze de grond uit in mijn tuin.”

door Sjoukje Dijkstra

In Montfoort deden we een rondvraag bij verschillende bekende en minder bekende Montfoortenaren over de betekenis van lente en Pasen in deze bijzondere tijd.
Marja Hanko laat weten: “Bloemen groeien gewoon door. Ik kijk ze de grond uit in mijn tuin.”

Gerard Vendrig van de Katholieke Kerk bijt het spits af. “Pasen voor mij is altijd het gevoel van iets wat mij op weg helpt en houdt. Bij lente horen vaak plaatjes van schapen en lammetjes. Christus is het Lam dat geslacht wordt met Pasen. Pasen is lente, een nieuw begin. Ik was in Linschoten om de Paaskaars te brengen. Daar hadden ze opnames voor Kruispunt. Dominee Rianne zei: ‘Er is nog nooit zoveel gevast in deze vastentijd.’ Dat vond ik een mooie uitspraak, want het is waar. Normaal gesproken hebben we het over bijvoorbeeld een borreltje minder. Nu zijn we op onszelf terug geworpen, en kunnen we elkaar niet ontmoeten. Dat missen we verschrikkelijk. Daardoor ben je veel meer aan het bezinnen. Toch hou ik me vooral vast aan de hoop van Pasen. Een uitspraak van Christus is: Ik zal er zijn… Dat moeten we – juist nu – naar elkaar uitdragen. Laat maar zien dat je er voor elkaar bent. Er is geen betere periode om dat te doen, want iedereen heeft het nodig. Al spreken mensen het niet uit. Dat zouden mensen meer moeten bedenken. Dat ze ook mogen vragen. Opvallend is dat er zoveel mensen zijn die willen helpen, maar ze weten niet waar ze moeten helpen. Ik zou daarom de mensen willen oproepen: Vraag om hulp en aandacht. De vraag om te vragen, is net zo belangrijk als de vraag om te doen.”

Ontwaken

Ook voor Ada Sluijs betekent lente een nieuw begin: “De lente betekent voor mij: ontwaken en ontluiken. Wat gedurende de winter in mijn binnenwereld is opgebouwd, kan nu naar buiten. Dit geldt zowel voor de natuur als de mens. Wij mensen staan niet los van de natuur, zo zie ik het. De lente staat voor nieuw en fris en vol beloften. Maar dit ontwaken gaat niet zo makkelijk. Dat wat opkomt, is nog kwetsbaar. In de lente komt steeds meer vitale energie vrij die zich een weg naar buiten baant en een vorm zoekt.”
Marjo Hanko gaat altijd graag aan de slag in de tuin, als de lente doorbreekt: “Ik haal voldoende plantjes op donderdag bij de Jumbo. Feest, want nieuwe planten. Nu we nergens heen gaan, maak ik het in en rond het huis optimaal gezellig.
Planten en bloemen troosten me. Het is de belofte van groei en schoonheid, van vernieuwing. Er bloeien ook al pinksterbloemen in de tuin.” Sjanie Kers is gek op de lente en heeft zelfs bloesem op haar pols laten tatoeëren: “Kersenbloesem, want ik ben een Kers en hou van bloesem, vandaar deze tattoo op mijn pols.”

Nieuw leven

Voor Dirk de Jong (officieel geen Montfoortenaar, maar wel een bekende in Montfoort) van de kinderboerderij in het Stadspark is de lente een van zijn favoriete seizoenen… “Lente is een prachtig jaargetij vol met nieuw leven van plant en dier, daar wordt je ieder jaar weer opnieuw gelukkig van. Voor mij is het eigenlijk het hele jaar een soort Pasen op de kinderboerderij. De kippen en de eenden proberen hun eieren te verstoppen en ik mag ze opzoeken. Dat blijft leuk.”
Voor Montfoortse boerin Irma Scholman is het voorjaar ook de mooiste tijd van het jaar: “Alles staat in bloei. De koeien gaan naar buiten, en het jonge spul ook. De vogels zijn aan het nestelen. De eerste zwaluwen zullen er straks weer zijn. De mooiste periode van het jaar breekt aan. In de polder is zoveel leven om je heen. Dat is toch wat mooi weer met zich mee brengt. We hebben er meer zin in en zijn veel vrolijker met z’n allen. Het hele jaar door worden kalfjes geboren, maar een kalfje in de wei zien dartelen is wel heel mooi. Daar hoef je alleen maar naar te kijken om gelukkig te zijn. Dat zijn ook de momenten dat we alles even kunnen vergeten. Als je je als boer wel eens afvraagt: waar doe je het voor. Dan is het voor mij: daarvoor. De koeien lopen nu al anderhalve week buiten. Ze gaan nog iedere dag hollend de stal uit. Met zulk weer is dat prachtig om te zien.”

Opstanding

Voor leerkracht Tienke Bouwmeesters van de Graaf Jan van Montfoort school betekent Pasen: “Denken aan Jezus die op Goede Vrijdag voor jou en mij aan het kruis is gegaan. En op Pasen vieren we Zijn opstanding uit de dood. Het is een belangrijk feest voor mij als christen. Een feest van hoop. Die hoop hebben we in deze coronatijd zo nodig. Zoveel ziekte, overlijden, eenzaamheid en onzekerheden maken mensen in deze tijd stuurloos. Ook ik weet niet of ik, of een van mijn gezinsleden, familie of vrienden dit virus gaan krijgen. Toch mag ik me, ondanks die onzekerheid, vast blijven houden aan God die in deze tijd nog dichter bij wil komen en ons troosten wil. In mijn werk als juf van groep 1 en 2 van de Graaf Jan school probeer ik mijn lieve kleuters te laten ervaren wie God voor hen is of kan zijn. Dit jaar heb ik helaas niet de verhalen kunnen vertellen over de tijd tot Pasen. We sturen daarom alle ouders een Powerpoint toe, gemaakt door de werkgroep Pasen, zodat de kinderen thuis het Paasfeest kunnen meebeleven. Gezegende Paasdagen toegewenst, iedereen.”

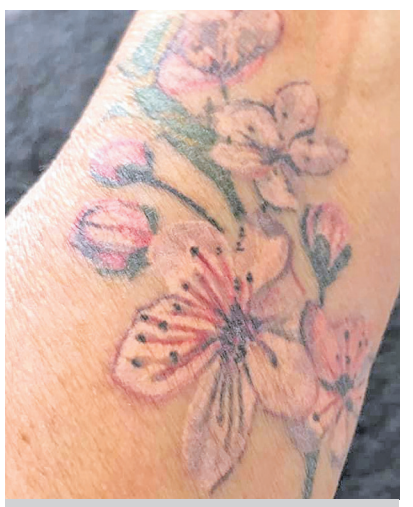

Sjanie Kers heeft een tatoo van kersenbloesem op haar arm.

WELKOM

FREEDOM INTERNET

OP ONS OPEN GLASVEZELNETWERK

freedom Internet

Nog meer keuze

Freedom Internet komt ons glasvezelnetwerk versterken. Deze onafhankelijke partij biedt online diensten aan particuliere en kleinzakelijke klanten met de focus op privacy en online veiligheid. Met deze toevoeging is er nog meer keuze in providers, die allemaal klaar staan om een goede service en persoonlijke aandacht te bieden.

Wil jij ook supersnel internet via glasvezel, ga naar **e-fiber.nl/vergelijker**

efiber
IEDEREEN GLASVEZEL

Wat betekent corona crisis nu voor de boeren?

Montfoortse boerin Irma Scholman geeft antwoord…

Voor de meeste boeren gaat het werk gewoon door. De mest wordt weer uitgereden, en Montfoortse boerin Irma Scholman heeft het drukker dan ooit! Het enige waar Scholman het aan merkt, is dat de zuivelprijs is gezakt. "Dat is waar we ons wel zorgen over maken."

door Sjoukje Dijkstra

Irma Scholman met kids op de trekker.

"Je ziet in het buitenland dat de melk hier en daar niet meer opgehaald wordt, en de boeren de melk in de put moeten laten lopen. Je kan een koe niet zomaar laten stoppen met melkgeven, dat proces gaat altijd door vooral in het belang van de gezondheid van de koeien. Tot nog toe gaat het bij ons nog goed, ik hoop maar dat dat voorlopig ook zo blijft. Mocht de crisis langer aanhouden, dan zal het ook voor ons behelpen worden", zegt ze. We leveren dagelijks te veel melk om het bijvoorbeeld aan de weg te verkopen. Waar zouden we met die melk naar toe moeten?" Scholman die 55 koeien melkt, vertelt dat ze in 2015 net investeerden in een maatlatstal, waar alles in zit. "Daar kunnen 80 koeien in. Financieel was dat een grote investering, die wel terugverdiend moet worden."

Voorlopig houden we vol

Zowel zijzelf als haar man John Scholman en haar schoonouders werken erbij om het bedrijf 'in de benen te houden'. "Ik werk bij een bedrijf dat zich bezig houdt met kunstmatige inseminatie van koeien. Mijn man werkt bij de Stichtse Rijnlanden", zegt ze. "Met twee jonge kinderen, die nu allebei thuis zitten, is het wel behelpen", zegt ze. De jongste is tweeëneenhalf en vermaakt zich prima buiten. De oudste van viereneenhalf heeft nog wat schoolwerk, maar kan daarnaast ook lekker veel buiten spelen. De jongste merkt dus eigenlijk geen verschil. We proberen het wel uit te leggen dat hij afstand moet houden van opa en oma. We wonen in twee woonhuizen op het zelfde erf. Dan is afstand houden erg lastig, want we zien elkaar altijd buiten. We krijgen het de jongste ook niet uitgelegd. Die stapt vervolgens de deur uit en is al weer vergeten wat we vertelden. We doen ons best allemaal, en zullen het wel ervaren. Voorlopig houden we vol."

Donderwolk

Wat Irma Scholman bizar vindt is dat het hele stikstof verhaal op de achtergrond gewoon doorgaat. "Er wordt nu aantoonbaar minder stikstof gemeten, terwijl de boeren juist nu heel actief zijn met uitrijden van mest. Het is dus aanwijsbaar: de boeren zijn níet de grote veroorzaker. Toch wordt er geen acht op geslagen, en gaat de minister gewoon door. Het blijft als een grote donderwolk boven ons hoofd hangen. Als je je erin verdiept, raak je echt gefrustreerd. Daarom volg ik soms ook niet alle nieuws meer rondom het stikstofgebeuren. Dan valt de frustratie ook mee. Bijzonder is toch wel dat juist met deze crisis de ondergeschoven sectoren opeens heel belangrijk blijken. Kijk maar naar de zorg. En zo is het ook met de boeren. Als we geen levensmiddelen meer uit het buitenland kunnen krijgen en de grenzen echt op slot gaan, dan zijn de boeren de eerst bron voor levensmiddelen. Aan corona maatregelen hoeven de Scholmannetjes verder niet veel te doen, laat Irma Scholman weten. "De melkboer redt zichzelf. Hij hoeft alleen de knop van de tank aan te raken. Die raken wij niet aan. Ook de bulkauto die krachtvoer levert, redt zichzelf. Daarnaast komt er weinig hier op het erf. En bij ons kun je overal je handen wassen. Ook afstand houden, is goed in te vullen. Het is wel zo, als je het zelf zou krijgen, dan mag je niet met de koeien werken. Ze denken wel dat het niet overdraagbaar is, maar het is niet bewezen. Als een boer corona heeft, moet hij/ zij dat melden aan de melkfabriek. Er zijn best veehouders die het al hebben. Als je het krijgt, moet je extra maatregelen nemen, want we moeten tenslotte zorgen dat het niet in de voedingssector terecht komt."
Crisis of niet. Irma en haar man blijven hun ziel en zaligheid steken in hun melkveebedrijf. "Veel mensen beseffen niet hoeveel tijd en energie daarin zit. Het is dag en nacht. Zeven dagen per week. Als je daar niet de waardering voor krijgt vanuit de regering, dan is dat wel bijzonder zuur", zegt ze. "Aan de andere kant, dan wordt er weer een mooi kalfje geboren, en dan vergeet je het even. Hoe de situatie ook is, dat blijft bijzonder. Daar hoef je alleen maar naar te kijken om gelukkig te zijn. Dat zijn ook de momenten dat we alles even kunnen vergeten. Als je wel eens afvraagt, als boer: waar doe je het voor. Dan is het voor mij: daarvoor."

Montfoortenaar vertelt over rescue flights:

"Het is dankbaar werk om die mensen thuis te krijgen."

Hans Eggink uit Montfoort is purser bij een luchtvaartmaatschappij. Hij heeft zich - nu hij thuis zit - als vrijwilliger opgegeven voor rescue flights. De Montfoortenaar was er ook bij toen Nederlanders - die vast zaten op Tenerife vanwege de corona crisis opgehaald werden: "Het is dankbaar werk om die mensen thuis te krijgen."

Eggink vliegt al sinds 1992, en heeft in die tijd al heel wat meegemaakt, zoals 9/11 en SARS. Maar zo'n bijzondere situatie als nu met de corona crisis, dat heeft hij niet eerder voorbij zien komen. Door de corona crisis zitten er nu nog naar schatting over de hele wereld heel zo'n 22.000 Nederlanders vast.
Toen Hans de oproep van zijn werkgever zag om zich als vrijwilliger op te geven voor rescue flights, hoefde hij niet lang na te denken. Of hij echt opgeroepen gaat worden, dat betwijfelt hij. Maar mocht het zover komen, dan staat hij in de startblokken. De meeste Nederlanders die vast zaten in Europa zijn inmiddels al thuis, denkt hij. Begin maart had hij zijn eerste vlucht naar Tenerife om mensen op te halen.
"Dat was een gewone vlucht. De tweede was een rescue vlucht."

Moeilijk afstand houden in een vliegtuig

Hij vertelt hoe dat in zijn werk ging:
"Je gaat leeg heen. En je haalt mensen op. Het was net voor de maatregelen in werden gevoerd van de 1,5 meter afstand. "Sowieso is het moeilijk om afstand te houden in een vliegtuig", lacht hij. "Bij vliegtuigen hebben we altijd desinfecterende handgel.
Waar mogelijk hebben we tijdens de rescue vlucht ook afstand gehouden.
De mensen die we ophaalden, zaten al een tijdje vast. Sommigen hadden in quarantaine gezeten in hun hotel, en waren blij dat ze naar huis mochten."
De vlucht was volgens de purser afgeladen, de sfeer gelaten, maar vooral positief:
"Ze hebben echt in onzekerheid verkeerd. Komen we wel terug?
Toen dat werd bevestigd, was er nog meer onduidelijkheid, want het vluchtnummer was veranderd, omdat het een rescue vlucht was. De reacties waren dus vooral blij en opgelucht: 'We zijn blij dat jullie zijn gekomen', zeiden ze. Desondanks waren ze nog niet in paniek geweest.

Tot eind mei thuis

De meeste mensen zitten volgens hem vast in landen buiten Europa. De kans dat er nog veel Nederlanders vast zitten in Europa acht hij klein. Bovendien zijn er voor landen als Griekenland en Italië nog andere manieren om naar huis te komen. Vanuit de Canarische eilanden is het wel lastig…"
Volgens Hans is een rescue vlucht niet heel anders dan een gewone vlucht.
"Het is wel vergelijkbaar met vluchten aan het einde van het seizoen. Dan ga je soms ook leeg heen, en kom je vol terug. Dit keer was het een rare gewaarwording, en waren het vier hele lange uren zonder passagiers, voordat we uiteindelijk landden op Tenerife.
"We hebben die rescue vlucht trouwens niet behandeld als een andere vlucht. Maar het was wel improviseren.
Zo was er beperkte catering aan boord, en er was toch wat onzekerheid bij de reizigers, die zich afvroegen wat ze zouden aantreffen in Nederland.
Voor mij was dat voorlopig de laatste vlucht.

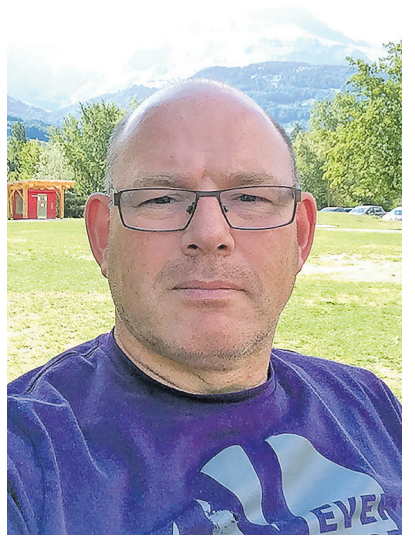

In Woerden verrijst de TechnoHUB

Dé plek waar je de in regio terecht kan voor technisch onderwijs

Het Woerdens Techniek Talent (WTT) spant zich al ruim tien jaar in om jongeren te enthousiasmeren voor een Toekomst in de Techniek. Sinds de oprichting organiseert WTT jaarlijks een Techniek-3-daagse voor de basisschoolleerlingen van de partnergemeentes Montfoort, Oudewater, Bodegraven-Reeuwijk en Woerden.

Ruim 4.000 basisschoolleerlingen kwamen tijdens de Techniek-3-daagse naar een tijdelijke locatie waar met technische bedrijven uit de regio workshops in de bouw, installektro, metaal en motorvoertuigen aangeboden werden.

Van het lassen van je eigen naamplaatje, een muurtje metselen, bibberspiraal solderen tot aan het uitdeuken van een auto en alles wat er tussen zit. Een geweldig jaarlijks terugkerend evenement.

Daarnaast verzorgt WTT-gastlessen, bedrijfsbezoeken, beroepen oriëntaties en alles wat bijdraagt aan instroom op technische richtingen.

TechnoHUB

En dan nu de lang gekoesterde wens, de TechnoHUB. Om aan de personeelsvraag van goed geschoolde vakmensen voor het bedrijfsleven te kunnen voldoen is de TechnoHUB opgericht.

In de TechnoHUB biedt het WTT aan het Kalsbeek College de ruimte om samen met de technische bedrijven, de VMBO-techniekrichtingen Bouw, Wonen en Interieur, Mobiliteit en Transport en keuzevakken Produceren en Installeren uit te voeren.

Een nauwe samenwerking tussen onderwijs en bedrijfsleven waarbij de leerlingen optimaal opgeleid worden tot vakmensen met actueel lesmateriaal.

20% van de praktijktijd vindt plaats binnen de bedrijven, waardoor er een goed beeld van het beroepenveld ontstaat en de Kalsbeekleerlingen zich goed kunnen voorbereiden op een toekomst in de Techniek!

Kijk voor meer info op kalsbeek.nl of technohub.nl

Freedom internet nu ook beschikbaar op glasvezelnetwerk van E-Fiber

Een nieuwe glasvezelprovider komt het glasvezelnetwerk van E-Fiber versterken. Vanaf 26 maart kunnen de diensten van Freedom Internet worden aangevraagd. Hiermee hebben de klanten in een aantal van de E-Fiber gebieden de keuze uit vier tot acht verschillende providers.

Freedom Internet

Freedom Internet is de nieuwste provider van Nederland. Dit is een onafhankelijke partij die online diensten biedt aan particuliere en kleinzakelijke klanten. Zij focust vooral op privacy en online veiligheid.
Gerard Overmars, CCO van E-Fiber, is zeer te spreken over de komst van de nieuwe provider: "We zijn blij dat Freedom Internet diensten gaat leveren via ons netwerk en zien het als een waardevolle toevoeging van het aanbod".

Open netwerk

E-Fiber legt een open glasvezelnetwerk aan, dit betekent dat alle aanbieders welkom zijn op het netwerk. Zo kunnen huishoudens en bedrijven zelf kiezen welke provider het beste bij hen past met ook keuze uit kleinere en lokale glasvezelexperts. Die biedt veel meer keuzevrijheid en brengt voordelen met zich mee zoals persoonlijke aandacht en goede service.

Over E-Fiber

E-Fiber is een bedrijf dat gespecialiseerd is in de aanleg van glasvezel. E-Fiber vindt dat iedereen in Nederland recht heeft op snel en betrouwbaar internet. Waar je ook woont, van het stadshart tot in de polder. Daarom investeert E-Fiber in infrastructuur, innovatie, techniek én in mensen. Om zo een uniek 'open' glasvezelnetwerk aan te leggen waarop iedere provider zijn diensten mag leveren.

SOM ontvangt cheque voor inrichting nieuwe pand

door Siem van der Burg

De afgelopen maanden was Montfoort in de ban van het historisch verzamelalbum "De stad Montfoort". Heel veel mensen spaarden bij de Jumbo om het prachtige boek compleet te krijgen. De Stichting Oud Montfoort speelde zich daarmee in de kijker. Dat kwam goed uit. In februari werd namelijk bekend dat de SOM er in geslaagd is om een eigen onderkomen te vinden in de voormalige winkel van Daags/Blokker op de Keizerstraat 25.

Jaap-Jan Aarnoudse van de Jumbo was blij met de geslaagde actie van het Montfoort verzamelalbum en biedt de SOM een cheque aan voor de inrichting van het nieuwe pand. Aarnoudse: "Toen ik aan mensen van de Stichting Oud Montfoort vroeg, of zij een verzamelalbum 'De Stad Montfoort' voor onze Jumbo wilden samenstellen, waren zij hiertoe onmiddellijk bereid. Zij gingen met veel enthousiasme aan de slag. Het uiteindelijke resultaat mocht er meer dan zijn. Wat hebben zij gewerkt, zeg. En wat een tempo. Geschikte plaatjes zoeken, goed leesbare, korte teksten aanleveren, afstemmen en overleggen. Mooi hoor! Ik zou haast zeggen: dit is voor herhaling vatbaar". De SOM is blij dat de geschiedenis van de stad op een mooie manier onder de aandacht van de mensen is gebracht.
De inrichting van het pand vordert gestaag. De geplande opening rond 1 mei zal door de corona-maatregelen worden uitgesteld. Toch wordt bijna dagelijks gewerkt in het pand.
Veel mensen volgen vanaf de straat ook de bijzondere muurschildering die op de achterwand verschijnt en steken hun duim omhoog naar de mensen die aan het werk zijn.
De SOM heeft inmiddels van de overgebleven plaatjes nog een aantal complete boeken kunnen maken en heeft ook nog enkele lege boeken met een compleet setje plaatjes. Deze zijn te koop. Geïnteresseerden kunnen zich melden op info@oudmontfoort.nl

V.l.n.r.: Jaap-Jan Aarnoudse (Jumbo), Marga Hoogendoorn en Hetty Elzas (SOM).

Klokken van hoop en troost luiden in Montfoort

Ook de R.K. Geloofsgemeenschap Geboorte Johannes de Doper in Montfoort luidde afgelopen woensdagavond een kwartier lang de klokken. De kerk gaf hiermee gehoor aan de oproep van de Raad van Kerken om op woensdagen tussen 19.00 en 19.15 uur de kerkklokken te luiden.
De klokken luiden om in deze tijd van onzekerheid een boodschap van bemoediging, hoop en troost te verspreiden. "We leven mee met allen die besmet zijn met het corona virus en met hen die iemand verloren hebben als gevolg van het virus", aldus Helma Spruit op de website van de Drie-eenheids-parochie. "Ook veel kerken hebben besloten om hun deuren te sluiten. Kerken – de plaatsen waar eendracht en hoop een thuis hebben – kunnen niet meer gebruikt worden om deze hoop te verkondigen. Als teken van hoop en troost, als signaal van respect voor alle mensen die werken in de hulpverlening en om mensen met elkaar te verbinden, luiden we de klokken van hoop! Met deze 'klokken van hoop en troost' kunnen de kerken mensen met elkaar verbinden over de grenzen van sociaal isolement heen. Ook roepen de kerken daarmee op tot gebed en andere vormen van steun voor allen die ziek zijn en voor wie zich dag aan dag inzetten voor de gezondheid en veiligheid van medemensen."
Gerard Vendrig van de Katholieke Kerk in Montfoort vertelt dat in deze tijden de nieuwsbrief een belangrijk middel is om contact te houden met gemeenteleden. De nieuwsbrief wordt verzonden naar 1500 tot 2000 mensen. De mensen komen volgens hem nog wel naar de kerk, maar dan vooral om 's zondags een kaarsje te branden tussen 10.00 en 12.00 uur. "De betrokkenheid van de gemeenschap proberen we wel uit te dragen. Ons thema 'Ontmoeten raakt' is daar een mooi voorbeeld van. Dit hangt nu ook op een spandoek op onze kerk. De klokken van hoop luiden we, omdat we hopen op betere tijden. Het zorgt voor een saamhorigheidsgevoel en een stukje bezinning. Mooi dat we daar op deze manier vorm aan kunnen geven."

Ruimten voor Geluk

Te huur
per dag/dagdeel:

Locatie:
IJsselveld 2
3417 XH Montfoort

Voor:
workshop, cursus, expositie, therapie, ontmoeting.

Informatiesite:
ruimtenvoorgeluk.nl

Contact:
bospoll@kpnmail.nl
0348-474167

Ruimten voor Geluk

brood- en banketbakker
Jan van Dommelen

Wij blijven bakken!
Want ons brood, daar kunt u niet zonder.
En ons banket, laat je toch genieten.
Ook in deze tijden zijn wij er voor jou!
De ambachtelijke (banket)bakkers van Nederland

Met PASEN hoort er toch een CHOCOLADE Ei van Jan bij!
Doe uw paasbestelling voor 8 april en krijg een paasattentie!

Bestel ook online
www.janvandommelen.nl
Hoogstraat 38 - 3417 HD Montfoort
0348-471283 info@janvandommelen.nl

KOM LANGS!
ALLE WINKELS
ZIJN OPEN!

SINCE04

JOUW UNIEKE VOORJAARS OUTFIT IS BINNEN!

NU OOK BEREIKBAAR VIA WHATSAPP!

JOUW UNIEKE STIJL

JOUW KLEDING STYLIST

SINCE'04 HEEFT VIER WINKELS MET ELK EEN EIGEN COLLECTIE!
IETS LEUKS GEZIEN? WIJ BEZORGEN OOK AAN HUIS!

Leeuweringerstraat 24
3421 AC Oudewater
0348 - 568 844
06 - 12 44 04 07

Markt Westzijde 1
3421 AN Oudewater
0348 - 564 053
06 - 12 77 44 71

Hoogstraat 24
3417 HC Montfoort
0348 - 467 107
06 - 12 53 95 66

Hoogstraat 9
3417 HA Montfoort
0348 - 447 543
06 - 12 56 44 16

SINCE04.NL

ONTDEK JOUW SINCE.