DE IJSSELBODE

Drukkerij 'Heno'
OUDEWATER
0348-561478
www.ijsselbode.nl
Oplage: 15.000 ex.

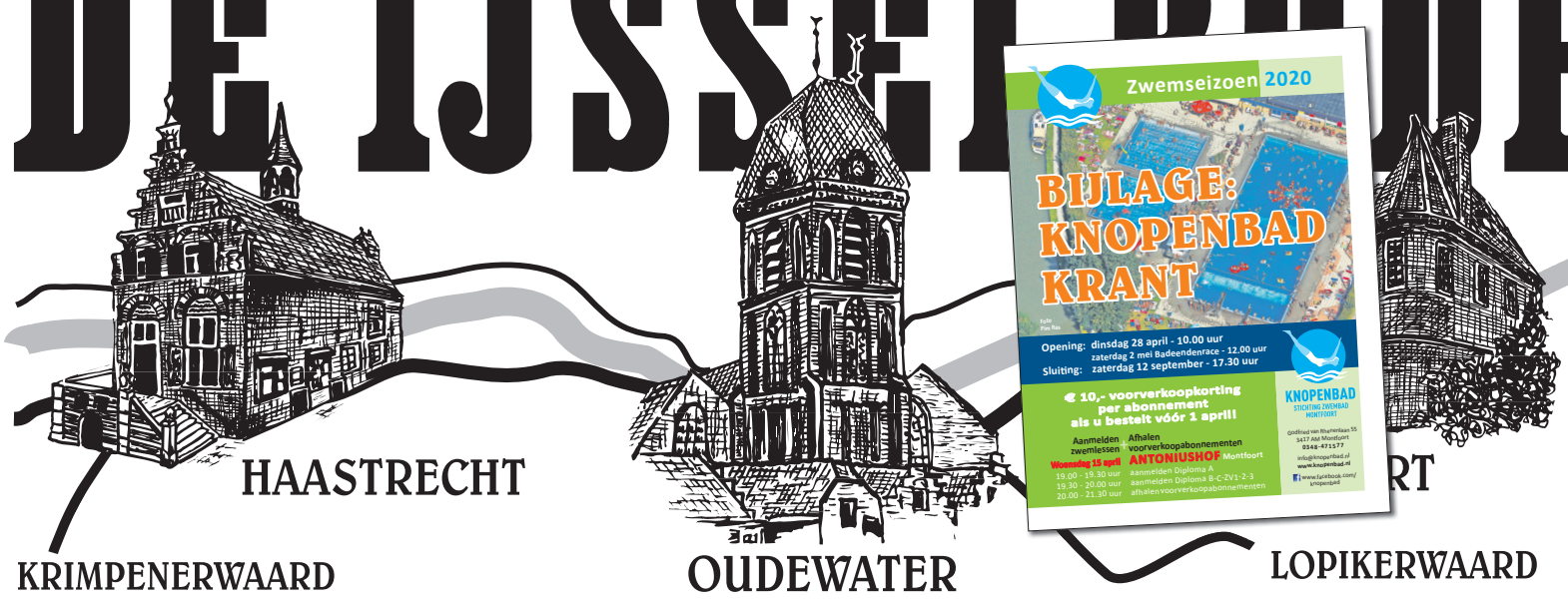

IN DIT NUMMER

NR. 3420 - DINSDAG 3 MAART 2020

pag. 2: Intrigerende uitvoering Matthäus Passion
pag. 6: INFORMATIE GEMEENTE OUDEWATER
pag. 8: Sille Gallery presenteert voorjaarstentoonstelling
pag. 10: GEMEENTENIEUWS MONTFOORT
pag. 12: Van Den Pol organiseert open avond
pag. 13: Montfoortse velduil trekt veel bekijks...
pag. 16: SPV'81 tegen Cabauw 1-1

NIEUWS- EN ADVERTENTIEWEEKBLAD

'De IJsselbode' verschijnt wekelijks huis-aan-huis in: Driebruggen, Haastrecht, Hekendorp, Linschoten, Montfoort, Oudewater, Papekop, Polsbroek, Vlist en Waarder.

Vrijwilligers gezocht om weidevogels op te sporen en te beschermen

Peter van den Brink voor zijn greppeldrasplas op zijn land. Zo'n grasdrasplas trekt meer weidevogels. Sinds vorig jaar heeft Van den Brink hierdoor zo'n vijf tot zes extra paartjes weidevogels op zijn land.

"Sommige vrijwilligers vinden een nestje, en zijn direct besmet"

Met de laarzen in de modder, zoeken naar nesten van weidevogels. Het is niet verleden tijd, maar wordt wel een stuk gemakkelijker met behulp van drones. "En leuker voor jongeren die graag met drones werken", aldus Peter van den Brink van de Weide-vogelgroep Monfoort/Linschoten.
Op woensdagavond 4 maart 2020 zal er een avond worden georganiseerd door de Agrarische natuurvereniging over de weidevogels in de Lopikerwaard en hoe deze beschermd kunnen worden.

Zo staat deze avond ook de Wilde Eend centraal. Hoewel de Wilde Eend zich gemakkelijk aanpast aan menselijke activiteiten, is zelfs de Wilde Eend sinds 1990 met 30 procent achteruitgegaan. Er is momenteel onderzoek gaande naar de oorzaak hiervan. Daarom is het jaar 2020 door Vogelbescherming Nederland en SOVON uitgeroepen tot het jaar van de Wilde Eend, en zal Erik Kleyheeg (SOVON) hierover komen vertellen.

door Sjoukje Dijkstra

Tijdens de avond willen de weidevogelbeschermers niet alleen informeren, maar bovenal ook vrijwilligers trekken. Daarbij komen ook de drones om de hoek kijken. In de Lopikerwaard wordt sinds vorig jaar met drones gezocht naar nesten van weidevogels, zodat deze gedurende het seizoen kunnen worden beschermd. "De inzet van drones heeft veel voordelen. We hopen er ook een ander publiek mee te trekken om vrijwilligerswerk te doen", zegt Van den Brink, die zelf al ruim 15 jaar als coördinator van de vrijwilligers actief is. Ook is hij als agrariër betrokken en zorgt hij er al sinds jaar en dag voor dat weidevogels op zijn land kunnen floreren en dat ze beschermd worden.

Drone team

Zelf kan hij niet goed omgaan met zo'n drone, en er zijn er momenteel maar zes vrijwilligers die dat kunnen. Alleen voor het drone team zouden de weidevogelbeschermers er nog wel tien vrijwilligers bij willen hebben: "Het is gewoon ideaal om mee te werken, maar je moet er wel mee om kunnen gaan. Met een drone vlieg je gemiddeld 15 meter boven de grond. Daardoor heb je minder verstoring van de percelen (het territorium van de weidevogels), plus je hebt een groter bereik. Anders ben je de hele ochtend aan het zoeken, nu een uurtje."
Momenteel zijn er tussen de 35 en 40 vrijwilligers actief, die de weilanden ingaan om broedplaatsen te vinden.

vervolg op pagina 11

De Oude Waag advocatenkantoor

Gratis spreekuur elke maandag van 17.00-18.30 uur

Visbrug 6 - 3421 AH Oudewater - Telefoon 0348-413513

Internationale Vrouwendag

Elk jaar staat 8 maart, Internationele Vrouwendag, in het teken van strijdbaarheid en het gevoel van solidariteit van vrouwen overal ter wereld.

De IJsselbode geeft daarom deze week een aantal vrouwen de ruimte om zich uit te spreken over het begrip 'powervrouw'. Hoewel daar heel verschillend over gedacht wordt, blijkt een power- vrouw in zijn algemeenheid gewoon een vrouw die doet wat ze kan, waarbij ze in de eerste plaats rekening houdt met eigen vermogens en beperkingen. Daarbij is het een vrouw die geleerd heeft rekening te houden met zichzelf én met anderen, zichzelf blijft ontwikkelen en anderen daarin ondersteunt.

De IJsselbode wenst de lezers zowel herkenning als bijzondere verrassingen bij het lezen van de betreffende artikelen.

Gemeente Krimpenerwaard blijft Fairtrade Gemeente

door Cees Reichard

Het is de lokale Werkgroep 'Fairtrade' gelukt om ervoor te zorgen dat de gemeente Krimpenerwaard weer voor de komende twee jaar 2020-2021 de titel Fairtrade Gemeente mag dragen.
Dat gaat niet vanzelf. Achter de schermen heeft de werkgroep wel het een en ander gedaan om dit opnieuw te kunnen bereiken.

In een Fairtrade Gemeente geven inwoners, winkels, bedrijven en de lokale overheid aan om samen te werken aan meer eerlijke handel. De titel Fairtrade Gemeente wordt verleend voor een periode van twee jaar. Hiervoor moet men aan diverse criteria voldoen.
De gemeente zal zich voor Fairtrade uitspreken. Zij neemt dit in het inkoopbeleid op en koopt fairtrade producten als koffie, thee etc. in. Afhankelijk van de grootte van de gemeente dient een bepaald aantal plaatselijke winkels en horecazaken fairtrade producten te verkopen/serveren. Ook zal een bepaald aantal lokale bedrijven en maatschappelijke organisaties fairtrade producten moeten kopen en gebruiken.

Taak werkgroep

Het is de taak van de werkgroep om er voor te zorgen dat de gemeente voldoet aan de criteria, zowel nu als in de toekomst, en dus elke twee jaar een aanvraag kan indienen om de titel te mogen prolongeren. De hulp van vrijwilligers is hierbij essentieel.
De werkgroep zal de komende periode weer op zoek gaan naar winkels, horeca, bedrijven en organisaties die fairtrade willen ondersteunen en zich willen aansluiten bij dit initiatief. Men wil zich sterk maken voor eerlijke handel.

Stadspenning voor Frans Brouwer

door Gerard van Hooff

Zo zit je ongedwongen te verhalen over de bijzonderheden die je op de Rooms-katholieke begraafplaats in Oudewater aantreft en een volgend ogenblik sta je in de kapel op diezelfde begraafplaats oog-in-oog met waarnemend burgemeester Groeneweg van datzelfde Oudewater.
In de kapel was een dienst gehouden die elke laatste dinsdag van de maand plaatsvindt en vooral mensen trekt die de nagedachtenis aan hun overleden familieleden vieren. Bijzondere gast was dinsdag de burgemeester die voor Frans Brouwer, die nietsvermoedend zijn werkzaam-heden op en rond de begraafplaats verrichtte, een bijzondere verrassing in petto had.
In aanwezigheid van pastor Spaan, die de korte dienst leidde, en de heer Jongeling van de locatieraad -tevens voorzitter van de kerkhofcommissie- kreeg Frans de stadspenning en de bijbehorende oorkonde overhandigd.

Maar niet nadat de burgervader had uitgeweid over de bijzondere prestatie die Frans had verricht gedurende de achterliggende 17 jaar, waarin hij de katholieke begraafplaats tot grote tevredenheid van kerkbestuur en parochianen verzorgde. Eerder al berichtte de IJsselbode over de 'carrière' van Frans op de altijd in goede staat verkerende Rooms-Katholieke begraafplaats.
Ook nu met het voorjaar voor de deur is de hoeveelheid potentieel onkruid gemarginaliseerd en kan wat Frans betreft de zon komen.
Hij houdt zich echter niet alleen bezig met onkruid bestrijden. Groot onderhoud, het rechtzetten van grafstenen, het borstelen van de stenen randen en het onderhouden van grindpaden staan eveneens op zijn werklijstje.
Daarenboven, aldus de burgemeester, is hij ook een soort ambassadeur voor de gemeente Oudewater. Bezoekers van de begraafplaats staat hij te woord en wie geïnteresseerd is in gegevens over bijvoorbeeld Herman de Man of de oorlogsslachtoffers wordt op zijn of haar wenken bediend.
Voor deze bijzondere en gedreven wijze van vrijwilligerswerk wilde het gemeentebestuur zijn erkentelijkheid uitspreken door het verlenen van de stadspenning van de Gemeente Oudewater.

DE IJSSELBODE
HAASTRECHT MONTFOORT
KRIMPENERWAARD OUDEWATER LOPIKERWAARD

Uitgave van Drukkerij Heno b.v.
Noorder-Kerkstraat 4
3421 AX OUDEWATER
0348-561478

www.ijsselbode.nl

De IJsselbode verschijnt op dinsdag huis-aan-huis in Diemerbroek, Driebruggen, Haastrecht, Hekendorp, Hoenkoop, Hogebrug, Linschoten, Montfoort, Oudewater, Papekop, Polsbroek, Snelrewaard, Vlist en Waarder.
Oplage 15.000 ex.
Inzending advertenties
Vrijdag vóór 14.00 uur
E-mail: advertentie@ijsselbode.nl
Advertentietarieven
Zie de tarieven op www.ijsselbode.nl

Stuur al uw nieuws naar:
redactie@ijsselbode.nl

GEMEENTE LOPIK
Sport - Algemeen - Cultuur
Joop Kurver, 06-53298133

GEMEENTE MONTFOORT
KERN MONTFOORT
Algemeen - Cultuur
Sjoukje Dijkstra, 06-14546424
KERN LINSCHOTEN
Algemeen - Cultuur
Siem van der Burg, 06-83709132
Politiek & Bestuur
Vacature
Sport
Vacature

GEMEENTE OUDEWATER
Algemeen - Cultuur
Otto Beaujon, 0348-561332
Aad Kuiper, 06-51468312
Ellen van Leeuwen, 06-20559355
Politiek & Bestuur
Trudie Scherpenzeel, 06-28915344
Sport - Algemeen
Gerard van Hooff, 0348-563560

GEMEENTE KRIMPENERWAARD
KERN HAASTRECHT EN VLIST
Algemeen - Cultuur
Cees Reichard, 0182-501440
Sport - Algemeen
Herman van Heusden, 06-10262519

WEEKEND DIENSTEN

HUISARTSEN
Driebruggen, Haastrecht, Oudewater, Polsbroek en Waarder.
HAP SPOEDZORG MIDDEN-HOLLAND:
0182-322488
www.hapmh.nl
Bleulandweg 10, 2803 HH Gouda
Linschoten, Montfoort en Willeskop:
HAP, Leidsche Rijn **088-1309620**
Soestwetering 1, 3543 AZ Utrecht
(St. Antonius Ziekenhuis)

APOTHEEK
Driebruggen, Haastrecht, Oudewater, Polsbroeken Waarder.
D.A.M. SPOEDZORG MIDDEN-HOLLAND:
0182-698820
www.dam-mh.nl
Bleulandweg 10, 2803 HH Gouda

TANDARTSEN
Spoed tandarts Utrecht: tel. 0900-8602

DIERENARTSEN
Oudewater e.o.: 0348-563940
Haastrecht e.o.: 0182-502986

0348-414242

Vermiste dieren
HEKENDORP
Kolonel Stamfordstraat - Drakie; Poes, 5 jaar. Geheel zwart, grote ronde ogen.

Gevonden dieren
SNELREWAARD
Zuid-Linschoterzandweg - Poes. Cypers grijs/witte kin en witte bef oplopend naar de schouder. Witte buik en op de rechterachterpoot een witte vlek en linksachter ook een wit vlekje.

KERKDIENSTEN

HEKENDORP
NED. HERVORMDE KERK
Zo 8: 10.00 uur Ds. J.J. van den End
18.30 uur Ds. R. de Koning Gans

LINSCHOTEN
HERVORMDE GEMEENTE
Zo 8: 09.30 uur Ds. B.M. van den Bosch
18.30 uur Dr. M. van Campen

'T KRUISPUNT
Za 7: 19.00 uur pater Henny Slot mhm

MONTFOORT
EVANGELIEGEMEENTE SION
Zo 8: 10.00 uur John Wanjala

HERVORMDE GEMEENTE
Zo 8: 09.30 uur Dr. P. Vermeer
16.00 uur Ds. H.G. van der Ziel

HERSTELD HERVORMDE GEMEENTE
Zo 8: 11.45 uur Ds. R. W. Mulder
18.30 uur Ds. R. W. Mulder

PROTESTANTSE GEMEENTE
Zo 8: 10.00 uur Ds. C. Schakel

R.K. GELOOFSGEMEENSCHAP GEBOORTE JOH. DE DOPER
Zo 8: 10.00 uur pater Henny Slot mhm

OUDEWATER
NED. HERVORMDE KERK
Zo 8: 09.30 uur Ds. R. de Koning Gans
18.30 uur Ds. A. Baas

PROTESTANTSE GEMEENTE
Zo 8: 10.00 uur Ds. W.M. de Bruin

R.K. GELOOFSGEMEENSCHAP ST. FRANCISCUS VAN ASSISIË
Vr 6: 19.00 uur Wulverhorst
Zo 8: 10.00 uur Woord en Communie

BIJBELGEMEENTE DABAR
Zo 8: 10.00 uur Ton Stier

POLSBROEK
HERVOMDE GEMEENTE
Zo 8: 09.30 uur Ds. C. Boele
18.30 uur Ds. C. Boele

Intrigerende uitvoering van de Matthäus Passion in Oudewater

Ars Musica voert in maart Bachs meesterwerk de Matthäus Passion BWV 244. Bach heeft zich in dit ontroerende meesterwerk overtroffen met protestkoren, verstilde aria's en liefdevolle koralen. Het indrukwekkende verhaal treft de toehoorder recht in het hart. De uitvoering vindt plaats in de sfeervolle Grote Kerk in Oudewater op zaterdag 28 maart.

Bachs beroemdste meesterwerk is een tijdloos verhaal van vriendschap en verraad, eerzucht en opoffering, angst en vertrouwen. In dit monumentale drama kan iedereen wel iets van zichzelf herkennen. Ars Musica wil daarom vooral het verhaal van de Matthäus Passion vertellen. Dat vraagt om helderheid, expressiviteit en een mate van intimiteit. De keuze van een kleine koor- en orkestbezetting lag dan ook voor de hand voor artistiek leider Patrick van der Linden. Een bezoek aan de Matthäus Passion is voor veel mensen, zowel voor gelovigen als niet gelovigen, een mooie traditie geworden om jaarlijks een moment van bezinning te nemen. Naast het Ars Musica Concertkoor en Orkest onder leiding van dirigent Patrick van der Linden zullen ook de kinderen van de Ars Musica Koorschool meewerken. Verder werken mee de solisten: Jan van Elsacker (Evangelist), Daniël Hermán Mostert (Christus), Martha Bosch (sopraan), Robert Kuizenga (countertenor), Edward Leach (tenor) en Frans Fisselier (bas).
De uitvoering van de Matthäus Passion plaatsvinden op zaterdag 28 maart om 19.30 uur in de Grote Kerk van Oudewater. Kaarten zijn verkrijgbaar via www.arsmusica.nl. Het concert is bijna uitverkocht.

2020: Het jaar van de Wilde Eend

De Wilde Eend komt in 2020 volop in het nieuws. Ook binnen het gebied van het collectief 'Rijn & Gouwe Wiericke'
De wilde eend is één van de bekendste watervogels. Naar schatting leven er tussen de 200.000 - 300.000 broedparen in ons land. Ondanks dat je wilde eenden nog steeds overal kunt tegenkomen, neemt de soort al enkele decennia af.
De vraag is waarom een soort die zich zo goed aan kan passen aan mensen en ogenschijnlijk weinig eisen aan zijn omgeving stelt, toch achteruitgaat.

Wat is er aan de hand met de Wilde Eend?
Uit een voorstudie van Sovon Vogelonderzoek Nederland in samenwerking met het Vogeltrekstation blijken klimaatverandering en jachtdruk niet de boosdoeners te zijn. De resultaten wijzen eerder richting een nog onbekende oorzaak die mogelijk speelt in de kwetsbare kuikenfase.
Eerdere onderzoeken laten zien dat er geen sprake is van verhoogde sterfte van de volwassen vogels of een afname van het nestsucces. Over de overleving van de kuikens bleek echter nagenoeg niets bekend te zijn. In 2020 zetten Sovon en Vogelbescherming Nederland deze bekende vogel samen in de schijnwerpers in het Jaar van de Wilde Eend.

Startavond weidevogelseizoen
Daarom wil de vrijwilligersgroep 'Boerenlandvogels Rijn & Gouwe Wiericke' extra aandacht schenken aan de Wilde Eend en heeft besloten om 25 broedkorven onder de deelnemers van het collectief Rijn & Gouwe Wiericke uit te delen met daarbij de vraag om deze op een mooie zichtlocatie te plaatsen zodat ook passanten de Wilde Eend kan volgen. En de eerste nesten staan al in de sloot met een hopelijk positief effect.
Daarnaast begint de startavond van het weidevogelseizoen voor de vrijwilligersgroep 'Boerenlandvogels Rijn & Gouwe Wiericke' met een lezing van Erik Kleyheeg over de Wilde Eend.
Wilt u meer weten over het gedrag van de Wilde Eend, kom dan naar de startavond van de vrijwilligers op 13 maart aanstaande in zalencentrum de Brug te Reeuwijk. De avond begint om 20.00 uur.
www.facebook.com/groups/BoerenlandvogelsRGW
www.rijnengouwewiericke.nl

Voorjaarsmarkt in Waarder

Op zaterdag 7 maart vindt er van 10.00 tot 15.00 uur een voorjaarsmarkt plaats bij de PKN Gereformeerde Kerk, Dorp 24 in Waarder.

Er staan vele kramen met voor elk wat wils. Er worden violen verkocht er is een rad van fortuin en in de kerk kan men al luisterend naar muziek van diverse organisten en een pianist gezellig een kop koffie drinken met wat lekkers erbij. Voor de stevige trek worden ook hamburgers, poffertjes en soep verkocht. De opbrengst van deze dag is voor IJM tegen kinderslavernij en voor de kerk.

Evenementenkalender Maart

WOENSDAG 18
Aanschuifdiner in De Grote Haven. Zaal open om 17.00 uur en het diner start om 17.30 uur. Opgeven voor maandag 16 februari bij Han van Diemen, tel. 0182-501173 / 06-28928818; hvdiemen@gmail.com — HAASTRECHT

DONDERDAG 19
Crea-avond van atelier ES&ZO bij Vrouwen van Nu. Gratis voor leden en belangstellenden vanaf 20.00 uur in het Zalencentrum, Westsingel 2, zaal open vanaf 19.30 uur. ES&ZO verzorgt creatieve workshops voor iedereen. Het blijft nog even een verrassing wat je aan het einde van de avond meeneemt naar huis. — OUDEWATER

VRIJDAG 20
Rikken. Rikavond vanaf 20.00 uur in Verenigingsgebouw 'De Grote Haven'. — HAASTRECHT

- **Italiaanse avond: wereldmuziek bij de Haastrechtse Kring.** Vanaf 20.15 uur in Theater Concordia*. Na de goedbezochte Ierse Avond in 2019 is het nu tijd voor een muzikale avond in Italiaanse sferen. Een avond genieten van buitenlandse muziek in een sfeervol mediterraan aangekleed Concordia, met bijpassende hapjes en drankjes. — HAASTRECHT
- **Klaverjassen bij FC Oudewater.** In het clubhuis, aanvang 20.30 uur. — OUDEWATER

ZATERDAG 21
Klaverjas koppeltoernooi. Klaverjasvereniging HABO organiseert een 7-ronden-koppeltoernooi vanaf 10.00 uur in Sportcafé Overtime. Tevens is er een tombola met vele mooie prijzen. Het sportcafé is open vanaf 09.30 uur. De kosten bedragen 10 euro per koppel. Aanmelden kan bij T. Schuurman, 06-28315270 of Y. Scheurwater, 06-18033418. — OUDEWATER

ZONDAG 22
Verhalencafé. Van 14.30 tot 16.30 uur in Grandcafé Concordia. Iedereen is van harte welkom om te komen luisteren én om te komen vertellen.
Het Verhalencafé heeft een open podium met plaats voor drie vertellers en er is een (semi) professionele verhalenverteller. Er kan verteld worden uit eigen leven, uit de Krimpenerwaard, maar ook volksverhalen of sprookjes, zelfgeschreven verhalen of gedichten. Een muzikant spint de rode draad tussen de verhalen. Na de pauze een prachtige verhaal over liefde en tradities: 'het Wassende Water', verteld door Gerda Hoogendijk.
Het Verhalencafé is opgezet met als doel om mensen uit de regio bij elkaar te brengen, te ontmoeten en met elkaar van verhalen te genieten. Mensen uit de Krimpenerwaard die graag hun verhaal/gedicht van 10 minuten willen delen en muzikanten zijn van harte uitgenodigd om zich aan te melden voor het open podium. Aanmelden open podium: tot uiterlijk 12 maart. Reserveren bezoekers (om verzekerd te zijn van een plaats) en aanmelden open podium verhalenvertellers en muzikanten: verhalencompagnie@gmail.com. — HAASTRECHT

- **The Kid Lazy Band.** Vanaf 15.00 uur in zalencentrum St. Joseph. The Kid Lazy Band, spelen al jaren met plezier en geven een te gekke show.
Muziek waar de bandleden volledig achterstaan, met een stralend enthousiasme dat het publiek weet te raken vanaf de eerste noot. Als deze band er geen feest van maakt, doet niemand het.
Kaarten reserveren via: www.cultureelmontfoort.nl en voorafgaand aan de voorstelling. — MONTFOORT

** Voor programma-informatie en kaart(voor)verkoop van Theater Concordia kunt u terecht op www.concordia.nl*

De Wulverhorst
WOON- EN ZORGCENTRUM

DAGACTIVITEITEN

Woensdag 4 maart
10.00 Geheugentraining Tuinzaal
14.30 Bingo Tuinzaal
19.00 Creasoos Bestuurskamer

Donderdag 5 maart
10.00 Peuters op bezoek Tuinzaal
14.00 KBO / PCOB Tuinzaal
14.30 Internetcafé Trefpunt
19.00 KPJ Toneelvoorstelling Tuinzaal

Vrijdag 6 maart
10.00 Sport en spel Tuinzaal
10.00 Schilderactiviteit Tuinzaal
14.30 Weekafsluiting met borrel Tuinzaal
19.00 Kerkdienst Tuinzaal

Zaterdag 7 maart
10.00 Koffiedrinken Tuinzaal

Zondag 8 maart
10.00 Koffiedrinken Tuinzaal

Maandag 9 maart
10.00 Zingen met Monique Tuinzaal
14.00 Volksdansen tuinzaal
16.00 Repetitie seniorenkoor Tuinzaal

Dinsdag 10 maart
10.45 Bewegen met fysio Tuinzaal
14.00 Spelletjesmiddag Tuinzaal
14.15 Kook-/bakactiviteit Tuinzaal

Woon- en Zorgcentrum 'De Wulverhorst' valt onder de verantwoording van Stichting Ouderenzorg Oudewater
Prins Bernhardstraat 2 | 3421 JD Oudewater

MUZIEKHUIS OUDEWATER
PRESENTEERT DE FAMILIEVOORSTELLING

JORIS EN DE GEHEIMZINNIGE TOVERDRANK 3+
VERHAAL VAN ROALD DAHL

DOOR HET EPOS ENSEMBLE 14.00 - 15.00 uur
ZONDAG 15 MAART

Dat Roald Dahl een krachtpatser is op het gebied van zéér fantasierijke kinderverhalen, is bekend. Maar hoe dit verhaal van hem, verteld door Iris van der Ende, één grote totaalbelevenis wordt met muziek gespeeld op hobo, fluit, klarinet, fagot en hoorn... dat moet je gewoon meemaken! Ook theatrale en interactieve elementen ontbreken niet in deze voorstelling.

KAARTVERKOOP:
MUZIEKHUISOUDEWATER.NL
Kinderen (3+) € 5,00 Volwassenen € 7,50

Kennismaken met porselein schilderen

28 MAART
PAAS/VOORJAAR WORKSHOP
Meld je aan en maak een mooi paas- of voorjaarsbord!

lidabaars@gmail.com | 06-16358581

WIJNKOPERIJ & SLIJTERIJ
BIJ DE SLUIS
Whisky Proeverij
op maandagavond 16 maart

Voor iedereen die van whisky houdt of wil ontdekken!
Deze proeverij is gericht op 'finishes': De smaak die aan whisky gegeven wordt door het vat waar die op is gerijpt.

Locatie: **Hotel- en Eetcafé Over de Brug**
aanvang 19.00 uur Prijs: € 29,50 p.p.

Aanmelden kan bij Wijnkoperij & Slijterij 'Bij de Sluis' in de winkel of door middel van het sturen van een e-mail naar info@bijdesluis.com.
Na betaling is je aanmelding definitief. Betalen kan in de winkel of met een overboeking naar rekeningnummer NL39 ABNA 0520 0859 22 t.n.v. Bij de Sluis en o.v.v. naam en aantal personen.

WIJNKOPERIJ & SLIJTERIJ
BIJ DE SLUIS
HOOGSTRAAT 102 | 2851 BJ HAASTRECHT
0182 - 503375 | INFO@BIJDESLUIS.COM

outlet
Vanaf woensdag 4 maart
PARDOES Oudewater

openingstijden
woensdag, vrijdag & zaterdag
van 10.00 - 17.30 uur
zaterdag 10.00 - 17.00 uur

Wijdstraat 4 | 3421 AK Oudewater
T 0348 - 56 00 46 | www.pardoesoudewater.nl

PHHaastrecht
Psychologische Hulpverlening Haastrecht

Mijn kind heeft het moeilijk op school

Hekendorperweg 36a, Oudewater
Medisch Centrum Hofplein 18, Montfoort
Medisch Centrum Kaarde 13a, Reeuwijk
GC Goverwelle, Middenmolenplein 1, Gouda
GC 't Pluspunt, Pr. Beatrixstraat 1, Berkenwoude
T 0348-558000 I 06-42504158
E info@phhaastrecht.nl
www.phhaastrecht.nl

Verkoop en reparatie van diverse merken audio-, video- en witgoedapparatuur

Bertus Service

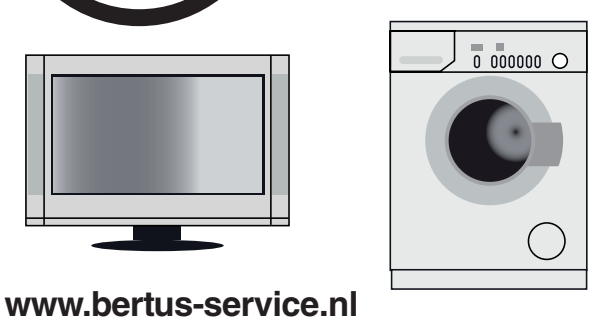

www.bertus-service.nl

Bovenkerkseweg 12, Stolwijk. Tel. 0182-342050

Eens in de vier weken
uw visitekaartje
in De IJsselbode...
Dat kan al vanaf € 54,-
Uw bereik...
15.000 adressen

Autobedrijf Schalkwijk
Subaru specialist

Levering, reparaties en onderhoud van alle automerken!

IEPENWEG 9 - 3421 TW OUDEWATER
TEL. 0348-561096
WWW.AUTOBEDRIJFSCHALKWIJK.NL
BOVAG

Ruimten voor Geluk

Te huur
per dag/dagdeel:
Locatie:
IJsselveld 2
3417 XH Montfoort
Voor:
workshop, cursus, expositie, therapie, ontmoeting.
Informatiesite:
ruimtenvoorgeluk.nl
Contact:
bospoll@kpnmail.nl
0348-474167

Ruimten voor Geluk

OP ALLE MOLTONS EN HOESLAKENS
10% KORTING

CITYBED 30 jaar! 1990-2020

CITYBED IJSSELSTEIN SINCE 1990
Beddenspeciaalzaak CityBed
Utrechtsestraat 20 • 3401 CV IJsselstein • 030 - 68 703 21 • www.citybedijsselstein.nl

OUDEWATER

INGEZONDEN

Afval in Oudewater: heel veel duurder. Maar beter?

Vrijdag viel de rekening van de gemeente voor OZB, riolering en afval op de deurmat. Dat was schrikken. Alles bijeen 20% hoger dan vorig jaar. Voor het afval zelfs 30%. Je zou verwachten dat het gemeentebestuur zich dan in zou spannen om dit met de nodige verontschuldigingen uit te leggen. Niets van dit al.

In een andere envelop wel weer uitleg over onze pogingen om minder restafval aan te leveren. Dat wordt voor de meeste mensen nog geen eenvoudige opgave, die scheiden al jaren veel afval voor hergebruik: oud-papier, glas, gft. Minder lang, maar toch ook al weer enkele jaren veel (ander) verpakkingsmateriaal.

Om zo min mogelijk restafval over te houden is er een (te) ingenieuze financiële prikkel bedacht; wie zelden aanlevert betaalt in 2021 nog altijd fors meer dan in 2019, maar minder meer dan in 2020. Snapt u wel?

Niet zonder risico, dit bedenksel. Al met al zijn we nogal kostenbewust in ons landje en het risico is reëel dat we restafval bij het GFT stoppen of in de gele zakken.

Minder afval komt er nog niet. Daar zijn de (web-)winkeliers en de meeste consumenten nog zo net niet op ingesteld.

Bij ons thuis scheiden we het afval al lange tijd met veel aandacht. Annelies, mijn lief, is hier heel goed in en zij houdt mij bij de les.

Van de gele zakken op straat houden wij niet. Die zijn te kwetsbaar en, tenminste in onze mooie oude binnenstad, heel ontsierend. Dus brengen wij de zak, gelukkig net als veel anderen, naar het verzamelpunt bij de Coop. Zo ook jl. zaterdag. Weer had de gemeente het ophalen van de zakken bij dat punt niet goed geregeld.

Je zou mogen verwachten dat hier wel geld genoeg voor is, met die 30%!

Kees Knol

Tips voor de aangifte inkomstenbelasting

Het is maart. Waarschijnlijk ben je pas net bijgekomen van de carnaval en het bericht van de Belastingdienst heb je alweer ontvangen: je moet aangifte doen.
We hebben tegenwoordig het geluk dat de Belastingdienst al een deel van de aangifte invult. Toch is er bij de aangifte inkomstenbelasting nog veel voordeel te behalen en die tips deel ik graag met je:

Inkomen en aftrekposten

- *Heb je een eigen woning gekocht? De kosten die betrekking hebben op het verkrijgen van de hypotheek zijn in principe aftrekbaar;*
- *Heb je gegeven aan het goede doel? Vergeet de giften niet af te trekken. Wil je in de toekomst meer aftrek? Creëer een lijfrentegift of geef hetzelfde maar dan eens in de 2 jaar;*
- *Breng niet-vergoede zorgkosten in aftrek, denk daarbij ook aan de werkelijke vervoerskosten naar een arts of ziekenhuis;*
- *Heb je gestudeerd zonder studiefinanciering? Vergeet de scholingsaftrek niet;*
- *Deel de aftrekposten zoveel mogelijk toe aan de persoon met het hoogst belastbare inkomen;*
- *Heb je een bruto jaarinkomen van minder dan € 7.000? Dan krijg je waarschijnlijk alle loonheffing die je hebt afgedragen terug. Doe dus wel aangifte, ook al ben je het wellicht niet verplicht. Denk ook aan je minderjarige zoon of dochter die een vakantiebaan heeft gehad!;*
- *Heb je een schommelend inkomen? Controleer de mogelijkheid op middeling.*

Vermogen

- *Heb je een woning die je verhuurt? Denk aan de leegwaarderatio;*
- *Woning in het buitenland? Voorkom dubbele belasting;*
- *Heb je een studieschuld? Ook deze kan je opnemen;*
- *Verdeel het vermogen optimaal met je fiscale partner.*

Belastingvermindering en toeslagen

- *Breng betaalde dividendbelasting in aftrek;*
- *Benut de aanslaggrens van € 46;*
- *Controleer of je recht hebt op een toeslag.*

planje ACCOUNTANTS en meer

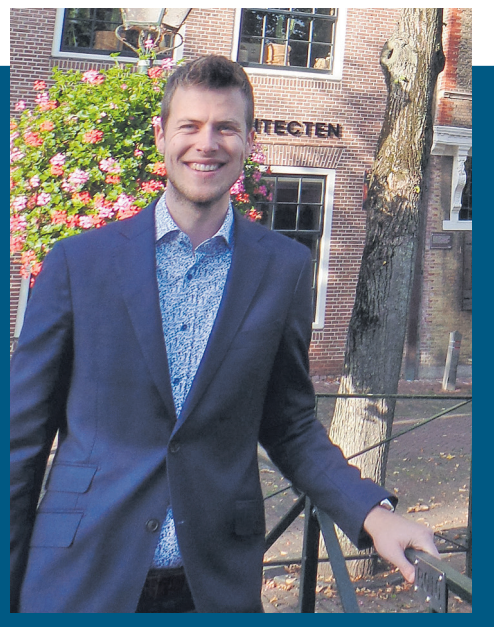

Voorkom ook veel gemaakte fouten:

- *Heb je een eigen woning verkocht en er één gekocht? Let op de eigenwoningreserve;*
- *Betaal je lijfrentepremies én bouw je pensioen op? Vergeet factor A niet te vermelden;*
- *Een schenking op papier gehad? Neem deze mee in het vermogen.*

Makkelijker kunnen we het niet maken, wel leuker. Succes!

cees@planje.nl
of **06-12749721**

Solisten Bachs Hohe Messe in Oudewater bekend

Op zondag 29 maart 2020 klinkt in de sfeervolle Sint Franciscuskerk in Oudewater voor de vijfde keer een Lenteconcert.
Te horen is de Hohe Messe van Johann Sebastian Bach, uitgevoerd door het Studentenkoor Amsterdam en het Strijkorkest Lundi Bleu.
Ook de solisten zijn nu bekend. De sopraan Varvara Tishina, alt Eline Welle, tenor Hugo Kampschreur en bas Bram Trouwborst geven het concert extra allure.

foto Piet Stolk)

De organisatie is in handen van twee Rotaryclubs uit het Groene Hart (Woerden Oude Rijn en Oudewater), en de meeropbrengst is bestemd voor een goed doel. Eerder voerde het Studentenkoor Amsterdam voor een enthousiast publiek in de Sint Franciscus onder meer de Matthäus en de Johannes Passion uit.

Lustrum

Het lustrumconcert van de twee Rotaryclubs draait om een absoluut meesterwerk van Bach. Met zijn 'Hohe Messe' zet het Studentenkoor Amsterdam de Sint Franciscuskerk in vuur en vlam. Het concert wordt uitgevoerd door het 80 man/vrouw sterke Studentenkoor Amsterdam en de ongeveer 50 musici van Strijkorkest Lundi Bleu. De vier uitstekende solisten zingen de solopartijen. Dirigent Servaas Schreuders heeft als vanouds de leiding, en Jaap Zwart zit achter het orgel.

De Sint Franciscuskerk in Oudewater is een kerk met een bijzonder interieur. De mooie akoestiek zorgt ervoor dat de uitvoeringen van het Studentenkoor Amsterdam er altijd uitstekend tot hun recht komen.
Het concert start om 14.30 uur; de kerk is open vanaf 14.00 uur.
De toegangsprijs (€ 37,50) is inclusief een pauzedrankje, het programmaboekje en een drankje tijdens de samenzang na afloop van het concert. Parkeren kan vlakbij de kerk en is gratis.

Groene Hart

Het Studentenkoor Amsterdam wordt door z'n fans gezien als het meest energieke en enthousiaste studentenkoor van Amsterdam en omstreken.
Per seizoen voert het SKA meestal drie projecten uit. Het koor heeft een heel gevarieerd repertoire. Zo voerden de jonge zangers en zangeressen de afgelopen jaren onder andere Mozarts Mis in c-klein, de passies van Bach en Brahms' Ein Deutsches Requiem uit.
Ze doen dat vooral in Amsterdam en omgeving. De Rotaryclubs Oudewater en Woerden Oude Rijn zorgen ervoor dat de leden van het Studentenkoor hun mooie muziek ook in het Groene Hart ten gehore kunnen brengen.
De meeropbrengst van dit concert in Oudewater gaat naar een (nog te kiezen) goed jongerendoel in het Groene Hart.
Kaartjes voor dit Lenteconcert zijn te bestellen via leden van de Rotaryclubs Oudewater en Woerden Oude Rijn, of via het mailadres lenteconcert2020rotary@gmail.com.

Tjissie Alles: Ik wist dat ik het niet alleen kon

door Ellen van Leeuwen

Tjissie Alles zette met haar vader Voedselbank Oudewater op.
Ze zet haar eigen carrière in de zorg op een laag pitje om haar werk voor de Voedselbank te kunnen doen.
Ze is een echte ondernemer, zonder dat er enig financieel belang meespeelt. In de tijd waarin ik als vrijwilliger bij Voedselbank Oudewater werkte, heb ik Tjissie leren kennen als een powervrouw pur-sang!

"Ik vind het mooi dat je aan mij denkt, maar ik zie mezelf niet als powervrouw. De term roept een bepaald beeld bij mij op van boven de ander staan, terwijl ik gelijkwaardigheid juist heel fijn vind. Ik geloof dat je in zwakheid sterk kunt zijn. Als mens heb je allemaal tekortkomingen. Door die te erkennen en er eerlijk over te zijn naar de mensen om je heen, word je sterker. Ik wist toen ik de Voedselbank begon dat ik het niet alleen kon. Heel bewust heb ik mensen om mij heen verzameld die mij helpen.
Ik ben zo dankbaar voor hun kunde. Blijkbaar ligt mijn kracht in het verbinden van mensen."

Je wiegje

"De mensen die hulp krijgen van de Voedselbank vind ik ook powervrouwen of -mannen! Zij bikkelen als alleenstaande ouder of chronisch zieke. Zij zijn sterk omdat zij hulp hebben gevraagd.
Als iemand je powervrouw noemt geeft dat erkenning. Om mij heen zie ik veel mensen die nooit erkenning krijgen. Mensen die afhankelijk zijn van een ander, krijgen weinig te horen dat ze ertoe doen, dat het leven ook ver hen de moeite waard is. Als iemand dat wel hoort dan gaat hij dat geloven en daardoor komt hij in zijn kracht te staan. Ik geloof dat we als mens aan elkaar gegeven zijn, ongeacht religie of afkomst. Kan je er iets aan doen waar je wiegje heeft gestaan?"

Vluchtelingen

"En als je het dan over vrijheid hebt; door hulp te vragen krijg je meer vrijheid. Je legt jezelf geen druk meer op om het zelf te moeten doen. Ik denk dat wij niet half weten wat het betekent om in vrijheid te leven. Kijk naar de vluchtelingen, het gros weet hoe het is om niet in vrijheid te leven. Ze weten hoe het is om alles achter je te laten om in vrijheid te kunnen leven. Zij komen zwaar getraumatiseerd naar Nederland. Ik wil niet de problematiek van tafel vegen, maar het raakt me wel heel erg. Die mensen hebben er niet voor gekozen dat hun wiegje in Syrië stond."
"Ik denk dat een Internationale vrouwendag nodig is. Wereldwijd is er nog veel onrecht ten opzichte van de vrouw in het algemeen. Hoe mooi zou het zijn als mannen en vrouwen over en weer hun krachten omhelzen. Ik hoop dat vrouwen die in landen leven waar dat allemaal nog van de grond moet komen, zich bemoedigd voelen dat andere vrouwen voor hun rechten opkomen. Laten we vriendin zijn van die vrouwen die in landen leven waar ze onderdrukt worden."

BLIK op ...

Voorjaar

Eergisteren is de (meteorologische) lente begonnen en het schaatseizoen bijna afgesloten. De overvolle schaatskalender heeft nu alleen nog de finale van de wereldbekers te gaan. Met weer twee Nederlandse wereldkampioenen op het WK all round een mooie afsluiting. Patrick Roest voor de derde keer achtereenvolgend en Ireen Wüst voor de zevende keer. Patrick Roest is pas 24 en schaart zich nu al in het rijtje Groten in de schaatswereld. Ireen Wüst neemt in haar eentje bijna de helft van de Nederlandse vrouwen kampioenschappen in het all round schaatsten voor haar rekening en heeft alleen Gunda Nieman nog voor zich qua aantal. Die haalde er acht. Maar wie weet, over twee jaar, doet zij nog een poging en komt dan gelijk met de Oost-Duitse schaatslegende. De prestatie van Wüst is wellicht nog groter dan die van Patrick, want zij wisselde voortdurend stuivertje met dat Tsjechische schaatswonder, Martina Sablikova. Harvard Bokkö nam in tranen afscheid van het wedstrijdschaatsen. De Noor, die het ongeluk had dat hij ongeveer in hetzelfde jaar debuteerde als Sven Kramer en zijn hele schaatsleven achter hem aan schaatste. In zijn eigen Vikingskippet, de schaatshal in Hamar. Als Sven Kramer en niet geweest was, dan had hij een hele grote held in het all round schaatsen kunnen worden.
En Sven Kramer zegde na een teleurstellende eerste dag af, wegens familieomstandigheden. Hij was gekomen voor zijn tiende wereldkampioenschap maar dat zat er dus niet in.

Sinds een aantal jaren exporteert Nederland zijn schaatskennis door zendingswerk te bedrijven in allerlei andere landen. Met name het Nederlandse team van coaches in Japan is erg succesvol, met twee wereldkampioenen sprint en een derde plaats op het all round tournooi. Een Japanner op dat podium was al sinds 1997 niet meer voorgekomen.

De hoge heren van de ISU houden niet van het all round schaatsen. Dit weekend was het zelfs samengepropt met het WK sprint en het WK all round wordt maar één keer in de twee jaar meer georganiseerd, net als het EK all round en dat in afwisselende jaren. Je kunt je afvragen of dat komt door de Nederlandse overmacht op dit terrein of dat dit een kniebuiging is voor het gebrek aan geduld van de moderne kijker naar het schaatsen. De 10 kilometer wordt maar zelden meer gereden, voor Ireen Wüst was het zelfs al een jaar geleden dat zij de langste afstand voor de vrouwen, de vijf kilometer, in een wedstrijd had geschaatst. En toch: het all round schaatsen is toch het mooist van het schaatsen. Of is dat mijn chauvinistische hart? Het was een mooi schaatsweekend.

Trudie Scherpenzeel

Als je met heel je hart
steeds voor een ander klaar staat,
dan heb je zeker begrepen
waar het in het leven echt om gaat.

Wat was je lief, sterk, positief en dapper.
We laten je los, intens verdrietig,
maar voor altijd verbonden.
We gaan onze moeder, schoonmoeder en oma
enorm missen.

Johanna Luijcx - Koot
Jo

weduwe van Jan Luijcx

* Utrecht,
26 januari 1939

† Oudewater,
26 februari 2020

Frank en Gudrun
Jesper, Sanna
Raymond en Barbara

De crematie heeft op dinsdag 3 maart plaatsgevonden.

Correspondentieadres:
Andante Uitvaartbegeleiding, t.a.v. Familie Luijcx,
Waardsedijk 123, 3425 TD Snelrewaard

Alles gedaan, de strijd is gestreden.

John Mink
Johannes Cornelis Maria

Linschoten,
14 februari 1953

Montfoort,
1 maart 2020

Ans Mink - Kooijman

Dave en Tamara
Guus, Pip

Ilona en Rudi
Fabiënne, Danique

John is thuis, Beatrixstraat 4, 3417 AC Montfoort.
Bezoek graag in overleg.

De afscheidsviering zal worden gehouden op donderdag 5 maart om 19.00 uur in de R.K.-kerk Geboorte Johannes de Doper aan het Pastoor Spaanplein 2 te Montfoort.

Aansluitend is er gelegenheid om ons te condoleren in Restaurant De Heeren van Montfoort, Hoogstraat 41 te Montfoort.

De crematieplechtigheid wordt gehouden op zaterdag 7 maart om 11.30 uur in aula 1 van Crematorium Daelwijck, Floridadreef 7 te Utrecht.

Aansluitend is er gelegenheid voor een samenzijn in Restaurant De Heeren van Montfoort op genoemd adres.

Hartverwarmend waren alle kaarten, bezoeken en bloemen naar aanleiding van het overlijden van mijn lieve vrouw, onze lieve moeder, schoonmoeder en oma

Joke
van Wijngaarden-Vergunst

Alle medeleven en aandacht hebben ons erg geholpen. Wij bedanken u ook voor uw aanwezigheid bij de uitvaart en de herinneringen die we met u mochten delen.

Nico van Wijngaarden
Kinderen en kleinkinderen

Haastrecht, maart 2020

"God is Liefde"
1 Johannes 4, 8b

Wij willen langs deze weg iedereen danken voor al het meeleven en de belangstelling voor en na het overlijden van mijn lieve vrouw, onze lieve moeder en oma

Klazina Johanna Wilhelmina (Ina) Duits - Bras

Cornelis G.F. Duits
Arthur
Jan-Willem en Miriam
Thomas, Laura
Marinthe, Arano, Anne-Marith

Oudewater, maart 2020

IN MEMORIAM
JEANNETTE
1969 - 2019

Nog maar een jaar
alweer een jaar
pas een jaar

Je liefde, je kracht, je warmte en je lach,
we blijven je missen elke dag.

Terus, Pascále, Paul, Leon

4 maart 2019 - 4 maart 2020

Gemeente Oudewater

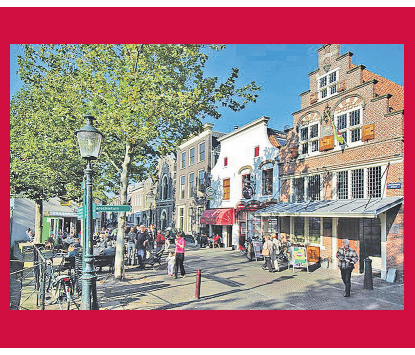

Onderzoek naar doorgaand verkeer buitengebied Hekendorp

De gemeenten Bodegraven – Reeuwijk en Oudewater ontvangen regelmatig klachten over doorgaand verkeer op de wegen rondom Hekendorp en Driebruggen.

Om hier de juiste maatregelen tegen te kunnen treffen, willen zij inzicht krijgen in het verkeer wat hier nu daadwerkelijk rijdt.

In de periode van donderdag 5 tot en met woensdag 18 maart worden er camera's geplaatst op de Ruige Weide, Goejanverwelle, Hekendorperweg, Negenviertel, Hogebrug, Hoogeind, Laageind en De Groendijck.

Door middel van kentekenregistratie kan inzichtelijk worden gemaakt waar voertuigen het onderzoeksgebied binnen rijden en weer verlaten.
Snelheidsovertredingen worden met behulp van deze camera's niet gemeten.

De kentekens worden gedurende het onderzoek gepseudonimiseerd en na afronding geanonimiseerd.
Het onderzoek voldoet hiermee aan de Wet bescherming persoonsgegevens en de Algemene Verordening Gegevensbescherming.

De informatie die in de periode van 5 tot en met 18 wordt verzameld, wordt gebruikt voor verder onderzoek om maatregelen te treffen en doorgaand verkeer op deze wegen te verminderen.

Uitnodiging: inloopavond evenementen in Oudewater

Woont u in de omgeving van een evenement? Organiseert u zelf een evenement? Of bent u een trouwe bezoeker van één van de vele evenementen die Oudewater rijk is? Dan bent u van harte welkom bij de inloopavond over evenementen in Oudewater.

Alle inwoners zijn uitgenodigd om mee te denken over het nieuwe evenementenbeleid van de gemeente Oudewater. We gaan graag met u in gesprek over hoe de gemeente (vrijwilligers)organisaties kan ondersteunen bij het organiseren van een evenement. Ook zijn we benieuwd naar hoe we rekening kunnen houden met omwonenden van evenementen. Denk hierbij aan jaarmarkten of muziekfestiviteiten. U kunt vrij inlopen, aanmelden is niet nodig.

Graag tot dan!

Datum: donderdag 5 maart 2020
Tijd: 17:30 - 19:30 uur
Locatie: Stadskantoor, Waardsedijk

Stadsteam Oudewater stelt zich voor

Hallo! Mijn naam is Cees van der Blom. Ik ben vanaf november 2014 werkzaam als maatschappelijk werker in het Stadsteam Oudewater.

Het Stadsteam is de toegang tot vele vormen van zorg, hulp- en dienstverlening. We werken met een fijn en professioneel team.
Naast mijn werkzaamheden als maatschappelijk werker heb ik mij bezig gehouden met de opzet van de Formulierenhulp en het Preventief Huisbezoek aan tachtig-plussers in Oudewater.
Ik heb genoten van dit mooie, sfeervolle stadje en de inwoners.
Op 18 maart ga ik met pensioen. Ik ben ruim 43 jaar met plezier werkzaam geweest in het maatschappelijk werk. Mijn werkzaamheden worden overgenomen door Remco Boink.
Ik wens u alle goeds voor nu en de toekomst!

Parkeer je fiets in de rekken

Regelmatig wordt de ingang naar de parkeerplaats van het Statenbad geblokkeerd door foutief geparkeerde fietsen. Dit levert overlast en gevaarlijke situaties op voor bezoekers en omwonenden.

Op grond van artikel 5.12 APV is het verboden een (brom-)fiets te stallen buiten de daarvoor bedoelde rekken of klemmen. De gemeente gaat extra handhaven.

Fiets niet in de rekken?
Dan wordt je fiets netjes voor je opgeruimd. Na telefonische afspraak (tel. 14 0348) kan de fiets opgehaald worden.

Samen houden we Oudewater netjes en veilig!

Ontheffing van de route voor het vervoer gevaarlijke stoffen

Burgemeester en wethouders van de gemeente Oudewater maken bekend dat zij, ingevolge artikel 29 van de Wet vervoer gevaarlijke stoffen, een ontheffing van de route gevaarlijke stoffen hebben verleend aan:

- Benegas B.V.,
  Zuiderzeestraatweg 1,
  3882 NC Putten,
  t.b.v. het vervoer van Propaan en Butaan naar diverse locaties in de gemeente Oudewater.

De stukken met betrekking tot deze ontheffingen liggen ter inzage van 4 maart tot en met 15 april 2020.
Belanghebbenden kunnen tegen het besluit schriftelijk bezwaar indienen bij de gemeente Oudewater, Postbus 100, 3420 DC Oudewater.
Het bezwaarschrift moet binnen zes weken na de dag van bekendmaking (datum van publicatie) bij de gemeente zijn ingediend. U kunt de stukken inzien bij het gemeentehuis van Oudewater, Waardsedijk 219 in Oudewater, tijdens openingstijden.
Als u een toelichting wenst kunt u hiervoor (ook) een afspraak maken met de Omgevingsdienst regio Utrecht, info@odru.nl ter attentie van afdeling externe veiligheid / ontheffingen.

Vergunningen

Op Oudewater.nl/gemeenteblad is meer informatie over de vermelde vergunningen te vinden.

Ingekomen aanvragen / meldingen

Wabo (omgevingsrecht)

- Zuid-IJsselkade 7 in Oudewater
  het opdelen van een bestaande woning in drie appartementen,
  ingediend op: 19-02-2020,
  dossiernummer: OLO4966465
- Biezenwal 2A in Oudewater
  het aanpassen van een woonlaag tot woning,
  ingediend op: 20-02-2020,
  dossiernummer: OLO4969953
- Willeskop 160B in Oudewater
  het plaatsen van een mansardekap op een bestaande berging,
  ingediend op: 25-02-2020,
  dossiernummer: OLO4981545
- Wijngaardstraat 33 in Oudewater
  het aanpassen van een monument en het wijzigen van een berging in woning,
  ingediend op: 20-02-2020,
  dossiernummer: OLO4970317

APV / Bijzondere wetten

- Nieuwstraat in Oudewater
  het afsluiten van de weg tijdens een ANWB verkeersles op 13 maart 2020,
  ingediend op: 20-02-2020,
  dossiernummer: 2023299
- Peperstraat 1A in Oudewater
  het plaatsen van een steiger vanaf 14 april tot en met 27 april 2020,
  ingediend op: 22-02-2020,
  dossiernummer: 2023300
- Gemeente Oudewater
  het organiseren van de avond-4-daagse Oudewater vanaf 9 tot en met 12 juni 2020,
  ingediend op: 25-02-2020,
  dossiernummer: 2023320
- Diverse straten in binnenstad Oudewater
  het afsluiten van de weg tijdens de start en finish avond-4-daagse Oudewater op 9 juni 2020,
  ingediend op: 25-02-2020,
  dossiernummer: 2023321

Besluiten / beoordelingen

Wabo (omgevingsrecht)

- Papekopperdijk 2 in Papekop
  het vervangen van een loods,
  aanvraag ingetrokken op 21-02-2020,
  dossiernummer: OLO4799369
- Waardsedijk 19 in Snelrewaard
  het herinrichten van een perceel,
  besluit: verleend op 24-02-2020,
  dossiernummer: OLO4088917
- Elzenweg 5 in Oudewater
  het verbouwen van een bestaand kantoor/laboratorium naar kantoor-, bijeenkomst-, industrie-functie,
  beslistermijn verlengd,
  dossiernummer: OLO4850427
- Ravelijnstraat 20 in Oudewater
  het vervangen van een schutting,
  besluit: aanvraag onvolledig en buiten behandeling gesteld op 24-02-2020,
  dossiernummer: OLO4887709

Stadskantoor
Waardsedijk 219
3421 NE Oudewater
Postbus 100
3420 DC Oudewater
Telefoon: 14 0348
www.oudewater.nl
twitter.com/GemOudewater

Openingstijden (alleen op afspraak)
- ma, di en wo: 08.30 - 12.30 uur
- do: 08.30 - 19.30 uur (burgerzaken vanaf 13.00 uur)
- vr: 08.30 - 12.30 uur (telefoon tot 17.00 uur)

Telefonische bereikbaarheid
ma t/m vr: 08.30 - 17.00 uur

Meldpunt woonomgeving
Telefoon: 14 0348
www.oudewater.nl
Voor rioolstoringen buiten kantooruren: 14 0348

Stadsteam Oudewater
Waardsedijk 219
3421 NE Oudewater
Telefoon: 0348 56 18 93
Ma, di, do en vrij: 09.00 - 12.00 uur
Inloopspreekuur Formulierenhulp:
do: 10.30 - 12.30 uur
info@stadsteamoudewater.nl
www.stadsteamoudewater.nl

Milieustraat/stadserf
Populierenweg 21
3421 TX Oudewater
vrijdag: 13.30 - 15.30 uur
zaterdag: 09.00 - 12.00 uur

Jellinek Preventie
ABC straat 5
3512 PX Utrecht
Op werkdagen bereikbaar tussen 09.00 - 11.00 en 15.00 - 17.00 uur op 088 505 1220
Meer info via www.jellinek.nl

Sociale Kaart Oudewater
De digitale wegwijzer naar activiteiten, ondersteuning en zorg in uw buurt. Kijk op www.socialekaartoudewater.nl

Boomfeestdag Oudewater verplaatst naar het najaar

**Oudewater wijkt af van de Nationale Boomfeestdag in maart.
In voorgaande jaren was de landelijke boomfeestdag vanwege het weer altijd vrij laat in het plantseizoen.
De boompjes hebben dan maar weinig tijd om goed te wortelen.
En omdat het voorjaar en de zomer in Nederland steeds warmer en droger worden, is de kans steeds groter dat de pas aangeplante boompjes het niet redden.**

De gemeente wil de boompjes de best mogelijke start geven, en heeft daarom besloten de boomplantdag naar het najaar te verplaatsen. Het festijn vindt dit jaar plaats in Hekendorp. De gemeente plant in samenwerking met openbare basisschool Goejanverwelle een aantal bomen. Een precieze datum en plan is nog niet bekend.
Ieder jaar is er een Nationale Boomfeestdag van Stichting Nationale Boomfeestdag. Op deze dag planten schoolkinderen bomen. Daarnaast krijgen ze les over het belang van bomen en wat bomen betekenen voor hun leefomgeving. Zo worden zij uitgedaagd om zelf hun steentje bij te dragen aan een duurzame leefomgeving. Dit doel sluit aan bij de ideeën van de gemeente Oudewater om kinderen meer in aanraking te brengen met de natuur. Daarom ondersteunt de gemeente deze feestdag door hier ieder jaar aan mee te doen.

Liedjes zingen van Annie M.G. Schmidt

Op vrijdag 6 maart is het feest voor kinderen van 2 tot en met 6 jaar in Cultuurhuis Oudewater. OPA & OPA zingen bekende liedjes van schrijfster Annie M.G. Schmidt. Er mag meegezongen en gedanst worden!

Gerrit Kauffeld en Ruben Doreleijers maken samen muziek als OPA & OPA. Onder begeleiding van gitaar en ukelele brengen zij een vrolijk repertoire aan liedjes van de beroemde schrijfster ten tonele. Natuurlijk liedjes over Jip en Janneke, Dikkertje Dap en Beertje Pippeloentje. Ook Bello Bello en Een mooi Pinksterdag komen voorbij. Ook voor (groot)ouders is het een feest der herkenning.
Cultuurcoach Saskia Wulterkens wil met de voorstelling kinderen de kans geven op een andere manier met lezen bezig te zijn. "Leesplezier bevorderen is meer dan alleen een boek lezen." Ter voorbereiding op de voorstelling staat er een aantal boeken van Annie M.G. Schmidt op de presentatietafel in Bibliotheek Oudewater.

**De voorstelling van OPA & OPA is op vrijdag 6 maart om 15.15 uur.
Kaartjes kosten 4 euro, op vertoon van de bibliotheekpas krijgt u 1 euro korting.
Reserveren kan via saskia.wulterkens@bibliotheekhgh.nl of 06-18127095.**

OUDEWATER

De Geschiedkundige Vereniging Oudewater organiseert een bijzondere bijeenkomst op donderdag 12 maart vanaf 20.00 uur in het Stadhuis van Oudewater aan de Visbrug, ingang Kapellestraat. Een traplift is aanwezig.

Alle belangstellenden zijn van harte welkom. De toegang is gratis voor leden van de Geschiedkundige Vereniging Oudewater. Voor niet-leden is de bijdrage € 2,50.

Na afloop van de lezing houdt de Geschiedkundige Vereniging Oudewater haar jaarlijkse Algemene Ledenvergadering.

Lezing 'Klokken door de eeuwen heen'

De heer Peter Schipper is actief betrokken bij de Oudheidkamere van Tiel, lid van de Historische werkgroep Tiel, lid van de redactie van 'De nieuwe Kroniek', het orgaan van de Oudheidkamer van Tiel en auteur van diverse geschiedkundige publicaties.

De spreker vertelt: Tijd en het meten van de tijd heeft de mens altijd gefascineerd. Het oudste zijn de tijdmeters waarbij men gebruik maakte van de vier elementen: zand, water, vuur en zonlicht. Zandlopers en zonnewijzers zijn de bekendste toepassingen. Maar wist u dat er in China ook vuuruurwerken gemaakt zijn?
De lezing neemt u mee op een reis door de tijd(meters). Van de middeleeuwen naar de moderne tijd.

Na 1300 doet men een belangrijke uitvinding: mechanische of raderuurwerken worden uitgevonden. Het eerst past men de nog grote en grove ijzeren uurwerken toe in torenklokken, maar in de 16e eeuw hangen fraai vormgegeven klokken bij de welgestelden thuis aan de muur. Ook slaagt men erin om de techniek kleiner te maken. De tafelklokken en horloges doen in dezelfde eeuw hun intrede. Belangrijk is het jaar 1657.
Toen slaagde onze bekende landgenoot, de wis- en natuurkundige Christiaan Huygens erin uurwerken te verfijnen door het toepassen van een slinger. Hierdoor gaven ze veel nauwkeuriger de tijd aan.
We volgen eerst de ontwikkeling van de tafelklok en de pendule vanaf de 16e eeuw tot rond 1930. Daarna gaat de lezing verder met de wandklokken. Als rode draad wordt de aandacht vooral gericht op de Nederlandse exemplaren, maar we maken ook uitstapjes naar het buitenland.
Natuurlijk ziet u ook bekende typen, zoals de Friese stoel- en staartklokken.
We sluiten af met wat leuke klokken, zoals: nachtuurwerken, rollende klokken en wekkers.
Spectaculair zijn: de grootste zandloper, de klok met de grootste wijzerplaten en de grootste koekoeksklok ter wereld. Weet u waar je die kunt vinden?
Kortom een boeiende avond met mooie lichtbeelden over een onderwerp waarmee we elke dag te maken hebben: het meten van de tijd.

Illustraties zijn aangeleverd door Peter Schipper.

JAN v/d VLIST
ANTIEK
&
BROCANTE BV

Iedere zaterdag geopend van 10.00-15.00 uur
Ibiza Style
Industrieel
Stoere Decoratie
Vintage
Brocante meubelen
Verlichting
EN NOG VEEL MEER...
BE UNIQUE,
BE DIFFERENT...
Populierenweg 31 A
3421 TX Oudewater
0348-760100
www.vlistbrocante.com

Vanaf vrijdag 6 maart tot maandag 13 april

Sille Gallery presenteert haar voorjaarstentoonstelling 'taLENTEn'

In de hoofdruimte van de galerie spetteren de kunstwerken van elf talenten je veertig dagen lang tegemoet tijdens de voorjaarstentoonstelling 'taLENTEn'.

De elf kunstenaars 'taLENTEn' zijn: Frank E. Hollywood, Henrique van Putten, Merian van Rooijen, Hans Leijerzapf, Marieke Gaymans, Gert Kist, Marly Freij, Eelke van Willegen, Samuel De Jong, Saskia Hoeboer en Suus Suiker

Opening

Iedereen is van harte welkom om aanwezig te zijn bij de opening op vrijdagavond 6 maart vanaf 19.30 uur.
De kunstenaars zijn aanwezig en u kunt genieten van een hapje en een drankje. Het wordt een feestelijke avond!
Bent u niet bij de opening? De galerie is iedere donderdag en vrijdag open van 10.00 tot 17.30 uur en op zaterdag van 10.00 tot 16.00 uur.
Ook is de galerie extra open op zondag 8 maart en maandag 13 april (2e Paasdag) van 12.00 tot 17.00 uur.

Compleet, goed betaalbaar
BOSCH Service
Bosch Car Service
• Reparatie en onderhoud alle merken
• APK keurstation
• Verkoop nieuwe en gebruikte auto's
• Schadeherstel
• Lease service center/ onderhoud lease auto's
• Airco service
BOVAG
Provincialeweg West 22
2851 EL Haastrecht
Telefoon 0182-501325
www.garage-eegdeman.nl

EEGDEMAN
Sinds 1931 TANKSTATION
Autobedrijf Marcel Eegdeman

Joop van Vliet B.V.
Wij geven de beste prijs in de regio voor:
OUD IJZER - OUDE METALEN
WITGOED - ELEKTRONICA
Zowel contant als op rekening
Ook voor particulieren
Provincialeweg Oost 35, 2851 AA Haastrecht
06-10611862 www.hojvv.nl
Openingstijden: Maandag t/m vrijdag 08.00 - 17.00 uur
Zaterdag 08.00 - 12.00 uur

PRIKBORD
uitsluitend voor niet-commerciële publicaties
Kosten € 22,50 (incl. 21% btw)
Met foto € 37,50 (incl. 21% btw)
Binnen één week contant betalen.
Na één week wordt er een factuur met € 4,00 factuurkosten gestuurd.
Eén prikbordje meet ± 80 x 35 mm

Kinderkleding- en speelgoedbeurs Oudewater
KINDER KLEDING BEURS oudewater
Voor leuke tweedehands voorjaarskleding, zomerkleding en speelgoed.
zaterdag 21 maart - 08.30-11.00 uur
Cultuurhuis Oudewater, Kluwen 1
Voor meer info zie: kledingbeursoudewater.jouwweb.nl
Voor het aanvragen van een inschrijfnummer:
kledingbeursoudewater@gmail.com

Jaja het is echt waar onze Syl 50 jaar!

Naaien, fietsen en zuipen kan ze als de beste, maar vanaf nu eindigt ze waarschijnlijk als leste!
De Alaaf meiden

Zaterdag 7 maart
Chasing Mavericks
https://www.facebook.com/chasingmavericksNL
THE SOUND
Aanvang: 20.30 uur
Toegang gratis
Kapellestraat 1-3 • Oudewater
(stalen trap omhoog in de hoek achter de Klepper)

Drie goede redenen om uit je luie stoel te komen:
1. Een betere conditie.
2. Een beter figuur.
3. Een betere gezondheid.
Maandag 16 maart start loopgroep Oudewater weer een cursus hardlopen. Onder leiding van deskundige trainers leer je hoe je in je eigen tempo een bepaalde afstand kunt hardlopen. Locatie: Markveld in Oudewater. De kosten bedragen € 45.-
Meld je snel aan ! Voor meer info en/of aanmelden kun je terecht bij Wim de Groot, email wimhel@hetnet.nl, tel: 06 53546190.
Twijfel je of hardlopen iets voor jou is?
Bij Loopgroep Oudewater kun je ook terecht voor powerwalk en/of nordicwalk trainingen.
Kijk op onze site www.loopgroepoudewater.nl
LOGO
loopgroep oudewater

OUDEWATER

Daniëlle Raaphorst: Ik ben gewoon iemand die doet wat ze leuk vindt

door Ellen van Leeuwen

Daniëlle Raaphorst produceert met haar productiebedrijf Incredible film grote films als De ontsnapping, Nova Zembla en Kruimeltje. Wanneer ik in mijn netwerk vraag naar een Oudewaterse powervrouw, wordt haar naam een aantal keer genoemd. Een vrouw met zo'n magische baan, dat moet wel een powervrouw zijn!

"Als filmproducent regel ik eigenlijk alles om een film mogelijk te maken, van het eerste idee tot aan de verkoop van de uiteindelijk film. Voor het maken van een film verzamel ik een team om mij heen van ongeveer veertig mensen. Daarnaast verkoop ik Nederlandse films op de internationale filmmarkt.
Dat klinkt misschien als een leven vol 'glitter en glamour', maar ik sta ook regelmatig met mijn voeten in de klei op de filmset."
"Het me-too gebeuren is in mijn wereld erg onder de aandacht geweest.
Ook rondom de rechtszaak van Harvey Weinstein. Ik heb daar gemengde gevoelens over. De vrouwen die hem beschuldigen kwamen uit kleine stadjes ver weg van Los Angeles. Zij wilden hun droom verwezenlijken en hij hielp hen daarbij. Ik praat absoluut niet goed wat hij heeft gedaan, maar ze hadden ook nee kunnen zeggen. Ze werden niet vastgebonden. Waar ik moeite mee heb is dat je het al die jaren hebt geaccepteerd en nu je succesvol bent iemand helemaal kapot maakt."

Powermannen

"Ik ben niet iemand die de emancipatie van een vrouw of man bewust heeft opgezocht. In mijn werk zie ik niet dat vrouwelijke producenten het moeilijker hebben. Acteurs waarmee ik werk worden op dezelfde manier beloond. Volgens mij gaat het om hoe je er zelf mee omgaat en wat je bereikt. Ik ben gewoon iemand die doet wat ze leuk vindt en ik ga daar voor de volle honderd procent voor. Met de term powervrouw heb ik dan ook niet veel. Je zegt ook niet: powerman. Ik denk dat je sterk kan zijn als je de juiste mensen om je heen hebt."

Censuur in het Midden-Oosten

"Ik vind het goed dat er gestreden wordt voor de rechten voor vrouwen die onderdrukt worden. In landen in het Midden-Oosten, waar ik mee samenwerk, gaat het anders dan bij ons. Niet zozeer met de mensen met wie ik werk, maar vooral de manier waarop zij films aankopen. Bepaalde genres zijn daar echt 'not done'. Er is dus sprake van censuur. Ik sta er zeker achter dat we opkomen voor de rechten van de vrouwen in deze landen."

(Foto: Frency Koster)

Schaats

De Geschiedkundige Vereniging Oudewater heeft een heel bijzondere schaats gekregen: Het is een bot, vermoedelijk een scheenbeen van een rund, dat in de middeleeuwen gebruikt werd als schaats. Het bot is aan één kant plat geslepen (of met een schraapstaal vlak gemaakt) en daarop gleed het bot over het ijs. Dergelijke schaatsen worden 'glissen' of schenkels genoemd.
De middeleeuwse mens in het waterland bond ze 's winters onder zijn klompen of schoenen, en kon zich dan sneller dan lopend over het ijs verplaatsen. Hij (of zij) gebruikte daarbij één of twee prikstokken, zoals bij het skiën, om zijn evenwicht te bewaren. Maar het was een uitkomst wanneer er stevig ijs lag.
Het bot is al in 1980 in Oudewater gevonden toen er riolering aangelegd werd in de IJsselvere, ter hoogte van het toenmalige hotel Seelt. Daar, op ongeveer twee meter onder de grond, werd deze botschaats gevonden (en was sedertdien 40 jaar in privébezit).
Deskundigen zijn van mening dat deze schaats dateert van het begin van de 9e eeuw na Christus.
Het voorstel is om de schaats tentoon te stellen in het stadsmuseum in het stadhuis van Oudewater.

Muziekgroep Oudewater zoekt muziekliefhebbers

door Aad Kuiper

Jongen, meisje, man of vrouw, met of zonder ervaring, het maakt niet uit. Als je van muziek houdt - en wie doet dat niet - als je van een gezellige club mensen houdt om muziek mee te maken - en wie doet dat niet - dan ben je van harte uitgenodigd om eens kennis te komen maken met Muziekgroep Oudewater.
Kom eerst gewoon eens even vrijblijvend kijken en de sfeer proeven.
De Muziekgroep bestaat uit een gezellige club mensen van bij wijze van spreken van 8 tot 80 met een minstens zo gezellige, maar zeer deskundige, dirigente die heel uiteenlopende maar altijd populaire muziek maken.
Jaap Konings: "Onze dirigente is cum laude afgestudeerd, en dus heel goed, maar ook begripvol en gezellig.
Ze komt wekelijks van ver, maar vindt het bij ons zo leuk dat ze graag blijft komen. En daar zijn wij natuurlijk ook heel blij mee." Cees de Waal: "We spelen best goed, maar het gaat ons er niet om de top te bereiken, maar gewoon op een prettige manier met elkaar samen te spelen." Het blijkt dat wie geen instrument heeft, dat dan gratis in bruikleen kan krijgen en ook nog eens gratis les op dat instrument krijgt.
Het enige wat het kost is de contributie van de muziekvereniging.
Cees: "Het repertoire is heel divers, maar we spelen altijd makkelijk herkenbare muziek. Dit jaar hebben we als thema een reis door Europa, waarin verschillende songfestivalliedjes uit de afgelopen periode op ons lijstje staan. Waterloo bijvoorbeeld, maar ook Arcade van Duncan Laurence, maar we spelen ook een medley van Franse chansons en een van Russische nummers."
Jaap: "We treden zo'n 7, 8 keer per jaar op. In de zomer spelen we een aantal buitenconcerten, bij Pinkeltje en op de Markt, maar als we gevraagd worden voor iets bijzonders doen we daar graag aan mee. Zo hebben we laatst in de Geelbuik een Dickensconcert gegeven. Dan kleden we ons ook in die stijl.
We hebben geen uniformen, maar zoeken, als dat nodig is, bij het onderwerp passende kleding uit. Dit jaar gaan we op Bevrijdingsdag iets doen, maar we weten nog niet hoe we dat aan gaan kleden."
Cees: "De leden van Muziekgroep Oudewater bespelen voornamelijk blaasinstrumenten, maar er zitten heel wat mensen bij die ook andere instrumenten beheersen, drums en gitaar bijvoorbeeld. Daarom ook konden we destijds met Oudewater 750 jaar Stad de musical die Treatief opvoerde begeleiden. Heel veel mensen waren toen verbaasd dat wij dat óók goed konden. Zo doen we vaker iets dat toevallig voorbijkomt.
Maar alleen als we het leuk vinden, want we willen allemaal goed maar zeker ook gezellig muziek maken. En dat kan bij ons heel goed."

Opnieuw gaat een mozaïekbank het stadsbeeld verfraaien

door Aad Kuiper

**Nadat in 2015 ter ere van Oudewater 750 jaar Stad de eerste mozaïekbank Oudewater mocht sieren en er daarna nog vier volgden staat er ook voor dit jaar weer een bank op het verlanglijstje van Coby Feller.
Dit nieuwe exemplaar zal een lieflijk stukje Oudewater nog mooier maken dan het al is; hij komt bij de Kleine Gracht in IJsselvere.**

Natuurlijk moeten er eerst nog wat hobbels overwonnen worden, maar Coby Feller en de bij deze bank betrokken actieve Janine Schoonderwoerd zullen dat ongetwijfeld voor elkaar krijgen. Maar eerst kijken we nog even terug op het tot stand komen van de vorige exemplaren. Eerst was er dus die '750 bank'. Tegen de toenmalige wethouder Bert Vermeij liet Coby zich ontvallen zo'n vijf banken te willen realiseren, waarop de wethouder reageerde met een laconiek: "Zou je niet eerst eens met nummer een beginnen?!"
De tijdsdruk was groot, want de bank moest wel dat jaar klaar zijn.
En sponsoren waren in die periode wat lastiger te vinden. Gerdine van de Ven heeft toen nog meegeholpen om sponsors te vinden. Zowel het bijeensprokkelen van de benodigde pecunia als het daadwerkelijk realiseren van de bank binnen de gestelde tijd bleek goed te lukken. Toen volgden in 2016 de Groene Hartbank, in 2017 de bank bij De Oude Touwfabriek, in 2018 de Muziekbank en in 2019 de bank in Papekop.
Coby Feller herinnert er nog even aan dat het om een SocialSofa gaat:
"Een SocialSofa is een betonnen buurtbank met telkens een unieke mozaïekafbeelding. Zo'n SocialSofa wordt door buurtbewoners, vriendenclubs, arbeidsre-integranten en/of scholieren gemozaïekt. Samen wordt onder begeleiding gewerkt aan een uniek ontwerp en uitvoering. In ons geval heeft Jan van Dam, naast wat hij nog meer doet, weer een prachtige ruimte beschikbaar gesteld. Dat creëren van uniek straatmeubilair, gemaakt door mensen uit onze omgeving bevordert de sociale cohesie. Daar werken steeds zo'n 25 mensen aan mee.
Inmiddels zijn er in Nederland al 1400 banken geplaatst."
En nu blijkt het volgende project dus een bank in IJsselvere. Pas in 1585 werd IJsselvere bij Oudewater gevoegd.
Dit 'nieuwe' stukje Oudewater ontwikkelde zich al heel snel tot een industriewijk. Er werd een tweede korenmolen gebouwd, er waren twee brouwerijen, twee smidses, twee grutterijen en een oliemolen. En bij de Goudse Boom, de walbrug over de Hollandse IJssel, was een scheepswerf (Bron: GVO). Uit een latere periode zijn vooral de Olieslagerij van de Firma Verloop en Machinefabriek de Hollandsche IJssel tot het industriële beeld van IJsselvere gaan behoren.
De huidige situatie met het parkje aan de Kleine Gracht zou naast beelden uit een verleden wellicht wat opfleuring in de vorm van wat bloemenpracht kunnen gebruiken. Want, naast sponsoren, nodigen Coby en Janine uiteraard mensen uit die ontwerpen voor de mozaïekbank kunnen inleveren die er uiteindelijk met elkaar voor zorgen dat de nieuwe bank net zo'n beeldbepalend element gaat vormen als de andere banken in hun deel van Oudewater doen.
Ze vragen inwoners van Oudewater dan ook om een deelontwerp voor deze mozaïekbank te maken.
Lijntekeningen hiervoor zijn te verkrijgen via Facebook Oudewater Zit Goed of op te halen bij Coby Feller, 06-23727614, oudewaterzitgoed@gmail.com.
Informatie is ook verkrijgbaar bij Janine Schoonderwoerd, 06-13231417, jtmschoonderwoerd@planet.nl.
De totale kosten van een bank en al het benodigde materiaal zijn 4000 euro en een gift is welkom op
NL75 RABO 0352 3217 17
van J. Schoonderwoerd
o.v.v. Mozaïekbank6.

Onderzoek naar doorgaand verkeer buitengebied Hekendorp

**De gemeenten Bodegraven - Reeuwijk en Oudewater ontvangen regelmatig klachten over doorgaand verkeer op de wegen rondom Hekendorp en Driebruggen.
Daarom wordt er van donderdag 5 maart tot en met woensdag 18 maart een onderzoek gedaan naar het doorgaande verkeer op een aantal wegen.**

Er worden camera's geplaatst in de gemeente Oudewater:

1. Aan de Hekendorperweg, 2. aan Goejanverwelle in Hekendorp en 3. Langs de Ruige Weide.
In Bodegraven-Reeuwijk komen camera's te staan aan de Negenviertel, Hogebrug, Hoogeind, Laageind en de Groendijck. De camera's registreren 24 uur per dag de kentekens van passerende auto's. Let wel: het is geen controle op snelheid, maar de kentekens worden gebruikt om te onderzoeken of er sprake is van sluipverkeer. Gedurende de twee weken van het onderzoek worden de kentekens in het systeem vervangen door een volgnummer ('gepseudonymiseerd', heet dat), zodat wel bekeken kan worden of en hoe vaak en in welke richting een voertuig gebruik maakt van een stuk weg zonder dat er een naam aan gekoppeld is, maar wel bijvoorbeeld een postcode. Na afloop wordt de collectie bewaard voor eventueel later onderzoek, maar wordt elk kenteken eerst volledig anoniem gemaakt. Dat moet namelijk van de Wet bescherming persoonsgegevens en de Algemene Verordening Gegevensbescherming. De informatie die tussen 5 en 18 maart wordt verzameld, wordt gebruikt voor verder onderzoek en zo nodig om maatregelen te treffen om het doorgaand verkeer op deze wegen te verminderen.

Heeft u ongewenste haargroei?

Kom langs voor een advies op maat!

Huidtherapie Groene Hart, de specialist in:

- SCHOONHEIDSSPECIALISTE
- PIGMENTVERSCHILLEN
- DEFINITIEF ONTHAREN
- HUIDONEFFENHEDEN
- COUPEROSE / ROSACEA
- ACNÉ
- LASEREN BEENVAATJES
- PEDICURE

Ook geopend in de avond!

Veel behandelingen bij de huidtherapeut komen voor vergoeding van de zorgverzekering in aanmerking!

Molenstraat 9
3421 CL Oudewater
0348 - 342130
www.huidtherapiegroenehart.nl

Huidtherapie Groene Hart

DE IJSSELBODE
HET BLAD DAT GESPELD WORDT ....

COOPJES JAGEN

Douwe Egberts snelfilterkoffie of bonen
aroma rood of décafé, 2 pakken/zakken à 500 gram
combineren mogelijk

2 STUKS
~~11.58~~ ~~12.58~~ **8.50**

! MAX. 6 PER KLANT

Eat Me mango of avocado
per stuk

~~1.49~~ ~~1.69~~ **1.-**

2 STUKS

Kiphaasjes naturel/gemarineerd pak 300 gram
Varkenssaucijs tuinkruiden pak 6 stuks
Varkensschnitzel Wiener pak 2 stuks
Grillburger pak 4 stuks
combineren mogelijk

~~5.58~~ ~~7.80~~ **5.-**

2 STUKS

Paksoi per stuk
Witlof zak 500 gram
Snijbonen zak 400 gram
Bio+ winterpeen zak 1 kilo
combineren mogelijk

~~2.98~~ ~~3.58~~ **2.-**

Prijs- en assortimentswijzigingen, zetfouten en uitverkochte artikelen voorbehouden. Alle aanbiedingen zijn uitsluitend bestemd voor thuisgebruik, dus niet voor handelsdoeleinden.
Maximaal 6 actieartikelen per klant. Aanbiedingen geldig van 02 maart t/m 08 maart 2020. Week 10.

Coop Heijmans
Joostenplein 35
Oudewater

Coop
Kleine Haven 11
Haastrecht

coop
Samen maak je 't verschil

GEMEENTENIEUWS

gemeente Montfoort

www.montfoort.nl www.twitter.com/gem_montfoort www.facebook.com/gemeentemontfoort dinsdag 3 maart 2020

Stand van zaken nieuwe bibliotheekvoorziening

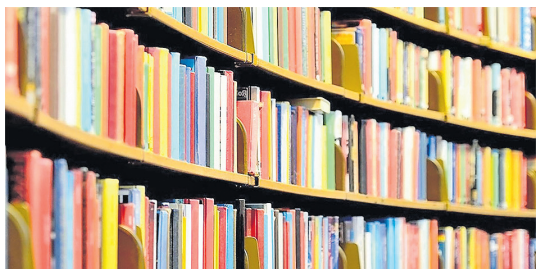

De nieuwe bibliotheekvoorziening laat nog even op zich wachten. De afgelopen tijd zijn er namelijk ontwikkelingen die van invloed zijn op de ontwikkeling van Het Huis van Ervaring. Hieronder een stand van zaken.

Wat is er aan de hand?

De gemeente werkt al een aantal maanden aan de ontwikkeling van een nieuwe bibliotheekvoorziening. Daartoe heeft de gemeenteraad in oktober 2019 een voorstel aangenomen. Hiermee is het startschot gegeven voor het inrichten van een Huis van Ervaring.

Sinds het raadsbesluit werken de drie partijen (SWOM, Bibliotheek Het Groene Hart en gemeente) intensief samen om het voorstel in praktijk te brengen. Deze samenwerking heeft recent tot verschillende inzichten geleid, waaronder de inschatting van de financiële situatie. Dit zorgt er voor dat de ontwikkelingen vertraging oplopen.

Wat gaat de gemeente nu doen?

We zijn al in gesprek met Bibliotheek Het Groene Hart om samen tot een oplossing te komen.
Zowel de gemeente als de bibliotheek hebben er alle vertrouwen in dat we hier met elkaar uit komen.

We gaan onderzoeken hoe we met elkaar, ook met de SWOM, kunnen samenwerken en wat hiervoor nodig is om dit te laten slagen. Het komende jaar moet in het teken staan van samen ontwikkelen en experimenteren met verschillende vormen van dienstverlening.

Komt er nog wel een nieuwe bibliotheekvoorziening?

We doen er alles aan om dat zo te laten zijn. Alle drie de partijen hebben uitgesproken dit met elkaar te willen realiseren en hier helemaal voor te gaan. We hopen op korte termijn te kunnen informeren dat we van start gaan.

Hoe zit het met het afhaalpunt dat in januari geopend zou worden?

Wij werken er aan om dit te realiseren en verwachten daar op korte termijn duidelijkheid over te kunnen geven.

Waarom is er nu eigenlijk geen bieb in de gemeente?

In 2015 was de gemeente vanwege een grote bezuiniging genoodzaakt de bibliotheek te sluiten.
Wel zijn toen op verschillende plekken in de gemeente zogenaamde boekspots en Bibliotheken op School opgezet. Onder andere bij de scholen en de SWOM.

Sinds die tijd mist een groot deel van de gemeenschap een bibliotheek. Dat is ook de reden dat het college in 2018 de uitspraak heeft gedaan zich hard te maken voor de terugkeer van de bieb (Hoofdlijnenakkoord februari 2018). In datzelfde jaar zijn inwoners via een digitale enquête bevraagd over hun wensen. De resultaten daarvan en verder onderzoek zijn samengekomen in het raadsvoorstel van oktober 2019.

Bovenstaande en andere info over de nieuwe bibliotheekvoorziening is gebundeld op www.montfoort.nl/bieb.

Tijdelijke verkeersmaatregel Onder de Boompjes

Wegens onderhoudswerkzaamheden aan de Oude Stadshuis zal Onder de Boompjes ter hoogte van de Montfoortsebrug van 11 tot en met 31 maart worden afgesloten voor het doorgaand rijverkeer.

Voor de Montfoortse IJsselbrug zal vanaf de noordelijke richting (IJsselplein) ook een inrijverbod gelden. Het verkeer zal worden omgeleid via de provinciale wegen. Gelieve rekening te houden met de situaties en uw leveranciers op de hoogte te brengen. De gemeente doet er alles aan om de overlast tot een minimum te beperken.

Hond uitlaten: hoe is het ook al weer geregeld?

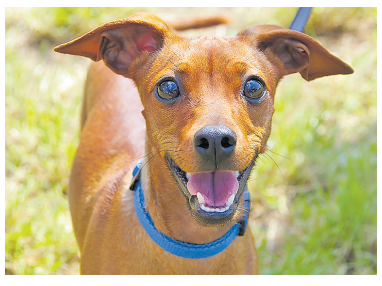

Moet de hond wel of niet aan de lijn? Hoe zit het met de opruimplicht? Het uitlaten van een hond kan zowel plezier als overlast geven in de openbare ruimte. Daarom is gezorgd voor een aantal ondersteunende maatregelen en hebben we binnen de APV regels opgesteld.

De regels zijn niet nieuw. Wel kan het helpen dat we het zo nu en dan onder de aandacht brengen. Daarom hieronder een overzicht van hoe het ook al weer zit.

APV

Het hondenuitlaatbeleid is geregeld in de Algemene Plaatselijke Verordening. In de verordening zijn meerdere bepalingen opgenomen. Ook bepalingen over loslopende honden, verontreiniging door honden en gevaarlijke honden.

Aangelijnd

Binnen én buiten de bebouwde kom moeten honden zijn aangelijnd. Kinderspeelplaatsen, zandbakken en speelweide(n) zijn verboden gebieden voor honden. Iedere hond dient voorzien te zijn van een identificatiekenmerk. Het is dan duidelijk wie de eigenaar van de hond is.

In de tweede helft van 2020 wordt het besluit genomen over de honderuitrenvelden.
Zodra daarover meer bekend is, communiceren we daarover via de gemeentelijke communicatiekanalen.

Opruimplicht

Iedere hondeneigenaar heeft de plicht de uitwerpselen op te ruimen. Ook moet een eigenaar tijdens het uitlaten een opruimmiddel bij zich hebben. Op meerdere plaatsen in de gemeente zijn zakjesautomaten geplaatst.
Eigenaren van een geleidehond of een sociale hulphond hebben geen opruimplicht.

Gevaarlijke honden

De Raad van Dieraangelegenheden heeft een lijst vastgesteld van Hoog Risicohonden. Dit zijn honden die bij een bijtincident in staat zijn tot het toebrengen van bovenmatig veel letsel, mogelijk met de dood tot gevolg. In bijzondere gevallen kan de burgemeester de eigenaar zo'n hond verplichten om de hond te muilkorven.

Boetes

De gemeentelijke BOA (Buitengewoon Opsporingsambtenaar) is bevoegd overtreders te beboeten. De boetes op variëren van € 95,- voor het niet aanlijnen of het niet in bezit zijn van een opruimmiddel tot € 140,- voor het niet opruimen van uitwerpselen.

Het 4 en 5 mei comité zoekt versterking

Het 4 en 5 mei comité Montfoort is op zoek naar een pittige heer of dame die het huidige comité van drie leden wil komen helpen de komende herdenking op 4 mei in Montfoort vorm te geven.

Belangstelling voor de gebeurtenissen vanaf de tweede wereldoorlog, alsmede de doelstelling dat kinderen gaan beseffen wat leven in vrijheid daadwerkelijk betekent, is daarbij onontbeerlijk.
Meer info en contact: Hans Elzas
secretaris 4 en 5 mei comité Montfoort,
hans.elzas@ziggo.nl of 06-25017730.

Ophalen grof tuinafval: doorgeven vóór donderdag 5 maart

Op donderdag 5 maart halen we grof tuinafval op.
Wilt u dat wij bij u langskomen? Zorg er dan voor dat u vóór 5 maart uw afval heeft aangemeld. Aanmelden doet u makkelijk via www.montfoort.nl > melding openbare ruimte > reiniging en afval. Bellen kan ook: 0348-476400.

Wat is grof tuinafval

Grof tuinafval is groen plantmateriaal zoals takken en heggen. Bladeren en klein snoeiafval mogen in de gft-container. Vier keer per jaar wordt het grof tuinafval opgehaald. Dit staat ook aangegeven op de afvalkalender.

Aanbieden

De gemeente rijdt langs met één wagen met een grijper. Voor een efficiënte route die in één dag kan worden gereden, is het volgende belangrijk:

* Zet uw grof tuinafval op een duidelijke plaats.
* Zet uw grof tuinafval in het buitengebied langs de kant van de weg.
* Bundel uw grof tuinafval in bossen van maximaal 1,50 m lang.
* Bied niet meer grof tuinafval aan dan 4m3.
* Zet uw tuinafval voor 07.30 uur 's ochtends klaar.

Dit mag niet bij grof tuinafval

* Schuttingen en bielzen
* Aarde en zand
* Grond, zand en graszoden
* Tuinmeubilair
* Tegels en stenen

Afvalkalender Maart 2020

De digitale afvalkalender vindt u ook op www.cyclusnv.nl of in de app.

Naast de actuele inzameldagen en informatie over de verschillende afvalstromen biedt de online kalender ook een handige functie om te zoeken op producten en hoe deze het beste ingezameld kunnen worden. Heeft u vragen of suggesties? Neem dan contact op met Cyclus (0182-547500 of info@cyclusnv.nl).

wk	ma	di	wo	do	vr	za	zo
9	24	25	26	27	28	29	1
10	2	3	4	5	6	7	8
11	9	10	11	12	13	14	15
12	16	17	18	19	20	21	22
13	23	24	25	26	27	28	29
14	30	31	1	2	3	4	5

Oud papier en karton | Restafval | Groente-, fruit- en tuinafval | Plastic, metaal en drankenkartons | Snoeiafval

Cyclus

vervolg op pagina 2

Openbare bekendmakingen

Het college van B en W maakt het volgende bekend.

BOUWEN

Welstand

De kleine commissie (overleg met de rayonarchitect) is op 4 maart 2020 in het stadhuis van Montfoort.

De eerst volgende openbare commissievergadering is op 11 maart 2020 in het stadhuis van Nieuwegein.

OMGEVINGSVERGUNNINGEN

Ontvangen aanvraag omgevingsvergunning

- 05-02-2020 Z/20/158366
  IJsselkade 36 in Montfoort
  Vervangen van een dakkapel door een baskapel.
- 19-02-2020 Z/20/159161
  Tiendweg 75 in Montfoort
  Het aanbrengen van een dakkapel aan de voorzijde.
- 21-2-2020 (Z/20/159269
  Lodewijkstraat 40 in Montfoort
  Het uitbreiden van de woning.
- 21-2-2020 Z/20/159318
  Hof van Voorvliet 47 in Linschoten
  Aanvraag zonnepanelen zijmuur huis.
- 23-2-2020 Z/20/159327
  De Kolk 16 in Linschoten
  Het aanbrengen van zonnepanelen aan de kopgevel van De Kolk.
- 25-2-2020 Z/20/159443
  Titus Brandsmastraat 4 in Montfoort
  Het aanbrengen van een dakkapel op het voordakvlak.

Tegen een vergunningsaanvraag kan geen bezwaarschrift worden ingediend. Dat is pas mogelijk nadat er een besluit is genomen.
Het verlenen van vergunningen wordt bekend gemaakt onder de rubriek 'Verleende omgevingsvergunning'.

Intrekken aanvraag omgevingsvergunning

Besluiten op grond van de Algemene wet bestuursrecht

Tegen de onderstaande besluiten kunnen belanghebbenden binnen zes weken nadat de beschikking is verzonden een bezwaarschrift indienen bij burgemeester en wethouders. Vindt u dat de uitvoering van het besluit onevenredig nadelig is voor u, dan kunt u naast een bezwaarschrift om een voorlopige voorziening vragen bij de Rechtbank Midden-Nederland, Afdeling bestuursrecht, o.v.v. voorlopige voorzieningen, Postbus 16005, 3500 DA Utrecht.
Als u de besluiten in wilt zien kunt u hiervoor een afspraak maken met de bouwbalie via www.montfoort.nl of tel: 0348 - 476 400.

Verlengen beslistermijn

- 24-02-2020 Z/19/156528
  Hoofdweg 45 te Montfoort
  Het aanbrengen van een dakopbouw.

Verleende omgevingsvergunning

- 24-02-2020 Z/19/155190
  Van Rietlaan 3 in Linschoten
  Het verbouwen van een bedrijfshal.
- 24-02-2020 Z/10/156397
  Veldzichtlaan 19 in Linschoten
  Het aanbrengen van een dakkapel aan de achterzijde.

MILIEU

WET MILIEUBEHEER

Burgemeester en wethouders van de gemeente Montfoort maken, gelet op het bepaalde in de Wet milieubeheer (Wm) en de Algemene wet bestuursrecht (Awb), bekend dat zij een beschikking tot het opleggen van (een) maatwerkvoorschrift(en) hebben afgegeven:

besluitdatum: 3 maart 2020
inrichting: Korfbalvereniging Luno
adres: De Beide Vlooswijkenlaan 46 Linschoten
betreft: lozen van bedrijfsafvalwater zonder geleiding door een vetafscheider en slibvangput

BEZWAARMOGELIJKHEID

Op grond van de Algemene wet bestuursrecht kan een belanghebbende binnen zes weken na de verzenddatum van dit besluit schriftelijk bezwaar indienen bij het college van burgemeester en wethouders van de gemeente Montfoort, Postbus 41, 3417 ZG in Montfoort.

Het bezwaarschrift dient in ieder geval te bevatten:
- de naam en het adres van de indiener;
- een handtekening;
- de dagtekening;
- een omschrijving van het besluit waartegen het bezwaar zich richt;
- de gronden van het bezwaar.

VOORLOPIGE VOORZIENING

Indien er sprake is van een spoedeisend belang kan om een voorlopige voorziening worden verzocht bij de voorzieningenrechter van de rechtbank Midden-Nederland, Afdeling Bestuursrecht, o.v.v. voorlopige voorzieningen, postbus 16005, 3500 DA te Utrecht.
U kunt ook digitaal het verzoekschrift indienen bij de genoemde rechtbank via: http://loket.rechtspraak.nl/bestuursrecht. Daarvoor moet u wel beschikken over een elektronische handtekening (DigiD).
Kijk op de genoemde site voor de precieze voorwaarden. Voor het instellen van een verzoek tot het treffen van een voorlopige voorziening zijn griffiekosten verschuldigd.
U wordt hierover door de rechtbank op de hoogte gesteld.

TER INZAGE

De stukken met betrekking tot deze beschikking liggen gedurende zes weken na datum van verzending ter inzage bij:
- Omgevingsdienst regio Utrecht, Archimedeslaan 6 te Utrecht, elke werkdag van 08.30 tot 12.30 uur en van 13.30 tot 17.00 uur (na telefonisch overleg: 088-0225000);
- Gemeente Montfoort, Kasteelplein 5, 3417 JG Montfoort.

Voor informatie over openingstijden zie de website van de gemeente.

OVERIG

Ontheffing van de route voor het vervoer gevaarlijke stoffen

Burgemeester en wethouders van de gemeente Montfoort maken bekend dat zij, ingevolge artikel 29 van de Wet vervoer gevaarlijke stoffen, een ontheffing van de route gevaarlijke stoffen hebben verleend aan:
- Jongeneel Transport, Voorschoterweg 52 A, 2235 SH Valkenburg, t.b.v. het vervoer van Propaan, UN 1965, klasse 2,2 F naar diverse locaties in de gemeente Montfoort.
- Benegas B.V., Zuiderzeestraatweg 1, 3882 NC Putten, t.b.v. het vervoer van Propaan en Butaan naar diverse locaties in de gemeente Montfoort.

De stukken met betrekking tot deze ontheffingen liggen ter inzage van 4 maart tot en met 15 april 2020.
Belanghebbenden kunnen tegen het besluit schriftelijk bezwaar indienen bij de gemeente Montfoort, Postbus 41, 3417 ZG Montfoort.
Het bezwaarschrift moet binnen zes weken na de dag van bekendmaking (datum van publicatie) bij de gemeente zijn ingediend.

U kunt de stukken inzien bij:
- het stadskantoor van Montfoort, Kasteelplein 5 in Montfoort, tijdens openingstijden.

Als u een toelichting wenst kunt u hiervoor (ook) een afspraak maken met de Omgevingsdienst regio Utrecht, dhr H. Baijense, tel. 088-0225000.

OPENBARE ORDE

De burgemeester en/of burgemeester en wethouders van Montfoort maken bekend dat zij de volgende vergunningen of ontheffingen hebben verleend voor:

Evenementenvergunning

- Tentfeest KPJ, 4 april 2020, IJsselveld 5, Montfoort, verzonden 26 februari 2020

Montfoort, 3 maart 2020

Burgemeester en wethouders van Montfoort,

De secretaris,
M.H. van der Veer

De burgemeester,
mr. P.J. van Hartskamp-de Jong

Algemene informatie

HUIS VAN MONTFOORT
Kasteelplein 5, 3417 JG Montfoort
Postbus 41, 3417 ZG Montfoort
T 0348-476 400 (maandag t/m vrijdag 08.30 tot 17.00 uur)
F 0348-474214
info@montfoort.nl
www.montfoort.nl

KLANTZAKEN
Maak een afspraak, T 0348-476 400 of via www.montfoort.nl.
Maandag t/m donderdag 09.00 tot 12.00 uur
Vrijdag van 09.00 tot 12.00 uur, van 13.30 tot 17.00 uur en van 18.00 tot 20.00 uur

CALAMITEITENLIJN
Voor gevaarlijke situaties in de gemeente buiten kantoortijden
T 06-13610655

STORING
Straatverlichting, CityTec
T 088-1002731

SPREEKUREN BURGEMEESTER EN WETHOUDERS
Afspraken met collegeleden: via het bestuurssecretariaat, T 0348-476443

POLITIE
Kasteelplein 5 (stadskantoor)
T 0900-8844 (lokaal tarief)
Woensdag van 10.00 tot 12.00 uur
Vrijdag van 18.00 tot 20.00 uur

GEMEENTEWERF
IJsselveld 18a, Montfoort
Woensdag van 08.30 tot 12.15 uur en van 13.15 tot 15.45 uur
Vrijdag van 13.15 tot 15.45 uur
Elke 2e en 4e zaterdag van de maand van 08.30 tot 12.00 uur

GROFVUIL
Maak een afspraak voor het ophalen
T 030-2142205

MILIEU
Omgevingsdienst Regio Utrecht
https://www.odru.nl/milieuklachten
T 088-02255000

WERK EN INKOMEN
Ferm Werk
Carosserieweg 1, Woerden
T 0348-497000
info@fermwerk.nl
www.fermwerk.nl

MELDPUNT DISCRIMINATIE
030-2328666
info@artlmiddennederland.
Kaaphoorndreef Utrecht

ZORG EN WELZIJN
SWOM
Kasteelplein 5, Montfoort
T 0348-469109
Openingstijden:
Maandag t/m vrijdag
09.00 tot 12.30 en 13.00 tot 17.00 uur

Inloopspreekuur Sociaal Team:
elke dinsdag en donderdag van 10.00 tot 12.00 uur
info@swomontfoort.nl
www.swomontfoort.nl

Inloopspreekuur formulierenbrigade
Elke donderdag van 10.00 tot 11.30 uur
SWOM DoeMeeHuis, Kasteelplein 7

JEUGDHULP
Jeugdteam Montfoort
Kasteelplein 5, Montfoort
T 06-27056153
info@jeugdteammontfoort.nl
www.jeugdteammontfoort.nl

ADVIESRAAD SOCIAAL DOMEIN MONTFOORT
Gerrit Jan van der Veenstraat 20
3417 GB Montfoort
www.adviesraadmontfoort.nl
secretariaat@adviesraadmontfoort.nl
Facebook: Adviesraad Montfoort

LINSCHOTEN MONTFOORT

vervolg van de voorpagina

"We zouden er minstens tien extra mensen bij kunnen gebruiken", aldus Van den Brink. Hij vertelt dat minstens 80 procent van de agrariërs in de buurt meedoet aan het programma. "Er zijn er ook die het zelf nakijken, maar dan hebben wij er geen gegevens over."
Het opsporen van nesten van weidevogels gebeurt in de periode tussen 1 maart tot en met half juni. Locaties met gps-coördinaten geven we dan door aan betreffende agrariërs, zodat ze maatregelen kunnen nemen. Bijvoorbeeld nog niet maaien of mais zaaien."

Hart voor de natuur

Vrijwilligers die meewerken, zouden volgens hem wel een beetje hart voor de natuur moeten hebben. "Als ze zich aanmelden gaan ze eerst met een ervaren groepje buddy's de natuur in. Je moet wel weten waar je op moet letten. Als ze het dan geleerd hebben, kunnen ze alleen op pad, of als ze met de drone vliegen met z'n tweeën. De drone wordt altijd met twee man gedaan. We vliegen in principe met twee camera's: een infraroodcamera en een optie camera.
Met infrarood kunnen we zien of er wat zit, en met de optiecamera kunnen we met live beelden checken wat het is."
Volgens de agrariër zou je als vrijwilliger een dagdeel beschikbaar moeten zijn voor 3,5 maanden lang. "Meestal gebeurt het observeren van de weidevogels en waar ze zitten in de ochtend. Als we de locatie gevonden hebben, markeren we die. Als dat niet hoeft, omdat er geen werkzaamheden zijn, laten we de nesten met rust." Zelf zit het hem al vanaf zijn tiende jaar in zijn bloed. "Vanaf die leeftijd ben ik al bezig met vogels."
Hierbij vindt hij alle weidevogels even fascinerend: "Ze hebben allemaal wat. De kievit duikelt heel mooi. De grutto heeft een mooi geluid en het kleine tureluurtje kan zo mooi huppelen."
Op eigen land doet hij ook aan weidevogelbeheer. Sinds vorig jaar heeft de boer daar een greppelplasdras. Ofwel een strook land die onder water gezet is, om meer vogels te trekken. Volgens Van den Brink zijn er daardoor vorig jaar vijf tot zes paartjes extra bij hem komen broeden. Het water waarmee de greppelplasdras wordt gevuld, wordt continu gepompt vanuit de sloot. Hier heeft hij een zonnepaneel staan, die ervoor zorgt dat de pomp z'n voeding krijgt. "Weidevogels houden van een vochtige leefomgeving, waar ze vooral wormen kunnen zoeken. Nu is het overal nat, maar per jaar is dat verschillend."
Van den Brink vertelt dat de grutto voor de Provincie als ijkpunt wordt genomen. "Doorgaans is het zo dat als er voldoende grutto's zijn, dan is het goed. Dan hopen ze dat andere weidevogels meeliften, zoals kievit. Wij noteren alleen. De Agrarische Natuurvereniging die ook de avond op 4 maart financiert, doet de telling en legt het beheer bij de agrariërs neer. Wij zijn een vrijwilligers coördinatorgroep. We werken wel nauw samen om gegevens goed uit te wisselen."
Naast de bijeenkomst op 4 maart, vindt er ook een startersbijeenkomst plaats op 19 maart in Sint Joseph om 20.00 uur. "Tijdens deze meeting presenteren we de cijfers. 4 maart is extra georganiseerd om vrijwilligers te trekken. Het is moeilijk om mensen te vinden", geeft hij aan. "Dat komt ook omdat iemand vroeger met 57 al met de VUT ging. Nu zijn mensen pas 67 voor ze aanhaken. Niet iedereen heeft zomaar een dagdeel.
We hebben ook wel jongeren gehad, maar dan krijgen ze kinderen, gaan ze naar voetballen en zwemles, en hebben ze geen tijd meer. Door de week werken ze vaak volledig. Dat snap ik helemaal."

Buitenmensen

Die mensen die graag vrijwilliger zijn, zijn echte buitenmensen, volgens Van den Brink. "Er zijn er bij die een paar keer een nestje hebben gevonden, waarna ze helemaal besmet zijn. Er zijn er ook die na een jaartje afhaken. Dan valt het tegen dat het een keer niet is gelukt met de boer of dat er roofdieren zijn geweest die een nestje hebben leeggehaald."
Zelf vindt hij het wel begrijpelijk: "Soms komen mensen er gewoon achter dat het niet hun ding is."
Van den Brink ziet veel bijzondere dingen, en geniet nog elke dag van de natuur. "Het mooiste vind ik als dan zo'n nestje uitkomt, dan heb je dat kleine grut. Als je ze dan een paar weken later ziet lopen, is het helemaal mooi."

Radiobingo in Montfoort

Zaterdag 7 maart kunt u bij Radio Stad Montfoort weer bingo spelen, thuis vanuit uw luie stoel.
Er worden twee rondes gespeeld tussen 18.00 en 20.00 uur.

U kunt meedoen door bingokaarten bij één van de verkoopadressen aan te schaffen of door bingokaarten te bestellen via www.radiostadmontfoort.nl.
Een bingokaart kost € 1,00.

De jackpot gaat vallen

Iedere ronde starten we met tien getallen. Heb je bij de eerste tien getallen één horizon rijtje vol dan win je naast een prijs naar keuze (prijzen zie website www.radiostadmontfoort.nl) de jackpot. Heeft niemand bij tien getallen één horizon rijtje vol dan blijft de jackpot staan voor de volgende ronde/keer.
De jackpot loopt steeds op met 10 euro tot maximaal 350 euro.
Zaterdag 7 maart is het zover de JACKPOT gaat gegarandeerd vallen. De eerste die zaterdag 7 maart één rijtje vol heeft wint dus 350 euro en een prijs naar keuze.

Ik ben meestal niet de voortrekker hoor!

Ineke Grootegoed bagatelliseert haar rol bij een aantal initiatieven in Linschoten. "Meestal ben ik niet de initiatiefneemster, maar word ik gevraagd. Dan word ik enthousiast en ga aan de slag". De trekzak, het filmhuis Linschoten, taalhulp123, taalmaatje en sinds kort twee kleinkinderen slokken haar tijd behoorlijk op.

door Siem van der Burg

Ze geniet duidelijk van haar vrijheid. In 2014 stopte ze met lesgeven in het vak Nederlands aan het Kalsbeek College in Woerden. Ook al is de zeventig aangetikt, ze is nog steeds druk met van alles en nog wat, straalt energie uit en vertelt enthousiast over waar ze allemaal mee bezig is. Dat zijn zeker geen alledaagse dingen.
Zo maakt ze elke week met drie anderen muziek. Op zich is dat niet zo bijzonder, maar ze bespeelt de trekzak ofwel diatonische trekharmonica.
Het instrument maakt bij het duwen een ander geluid dan bij het uittrekken. Net als bij een mondharmonica. Daarnaast is ze mede-initiatiefneemster van het Filmhuis Linschoten. "Op elke eerste vrijdag van de maand vertonen we in 't Trefpunt in Linschoten een filmhuisfilm. We hebben een licentie om dat te doen, maar mogen geen reclame voor de films maken.
We hebben een saaie website (https://filmhuislinschoten.nl) die alleen dient om leden te werven. Die schrijven we elke maand per e-mail aan om hen uit te nodigen voor de eerstvolgende filmvoorstelling. We kunnen ongeveer vijftig filmliefhebbers herbergen en zitten eigenlijk altijd wel vol".
En dan zijn er nog de bijzondere activiteiten rond het thema taal.
"Vorig jaar heb ik het Lionsdictee voor de Lionsclub Het Stigt geschreven, help mee aan de 'boekspot' in de Brede Vaart, fungeer als taalhulp voor allochtone vrouwen bij 'de stichting Wegwijs', geef taalhulpkaarten uit (uitklapbare kaarten gemaakt voor stijl, spelling en werkwoorden voor HAVO/VWO scholieren en andere geïnteresseerden) en schrijf voor het Linschotense blaadje 'Op het dorp'.
De Nederlandse taal blijft ook na mijn werkzame leven een belangrijke rol spelen".
Ineke vroeg zich af waarom we naar haar toegekomen waren voor een interview. Voor ons was het wel duidelijk waarom we getipt werden.
Linschotenaren waarderen de kracht en levenslust die ze uitstraalt en de energie die zij steekt in vele activiteiten en initiatieven. Op 8 maart tijdens de nationale vrouwendag zal Ineke geen specifieke activiteit organiseren of er extra aandacht aan besteden. Er zullen nog genoeg dagen komen waarop Linschoten en omgeving van haar gaan horen. Ze hoeft geen geraniums te kopen, want ze heeft voorlopig toch geen tijd om erachter te gaan zitten.

Veertig jaar ziekenhuis in Woerden

'Blij met wat we in Woerden kunnen bieden'

**Marjon Steenaart kan het zich nog goed herinneren. Het was koud op 28 februari 1980. Precies veertig jaar geleden stond ze om vier uur 's ochtends met haar collega's klaar om de patiënten te ontvangen in het nieuwe ziekenhuis in Woerden.
In vrachtwagens kwamen de bedden mét patiënten uit het oude ziekenhuis aan de Utrechtsestraatweg. "Het was mooi om dat als leerling-verpleegkundige mee te maken. Die mooie, lichte kamers, alles nieuw. Alleen jammer dat er geen balkons meer waren."**

Inmiddels kijkt Marjon terug op een meer dan veertigjarige loopbaan in het Woerdense ziekenhuis. Daar stond ze mede aan de basis van de dagbehandeling van de chirurgische patiënten. "Dat was een grote verandering", zegt ze. "De ligduur is in de loop der jaren flink verkort. Voor een galblaasoperatie was je vroeger twee weken onder de pannen en een staaroperatie was een opname van een week. Tegenwoordig ben je de dag na je galblaasoperatie alweer thuis en hoef je voor een staaroperatie maar een paar uur in het ziekenhuis te zijn."

Zorg verandert

Ook de ICT heeft veel veranderd, zegt de teamcoördinator. "Bij de verhuizing zaten de papieren dossiers nog in die grote mappen en bakken. Ondenkbaar in de huidige tijd." Wat niet veranderd is, is de positieve instelling van Marjon. "We doen het als ziekenhuis heel goed. Ook als afdeling. In de zomer gaan we verhuizen naar Utrecht. Daar liggen ook weer mooie kansen en uitdagingen. En ik weet zeker dat we het ook daar goed blijven doen voor onze patiënten."
Dat de zorg op de locatie Woerden goed is, blijkt overigens ook uit onafhankelijk onderzoek. Het rapportcijfer dat patiënten aan het ziekenhuis gaven, steeg in 2019 van een 8 naar een 8,3. "Daar zijn we trots op", zegt Marjon. "Het is een hart onder de riem voor al die mensen die hier elke dag zo hard werken."

Vergrijzing

Afdelingshoofd Wiepke Senne deelt die trots. "Het is natuurlijk jammer dat we hier geen compleet ziekenhuis meer hebben, maar ik vind ook dat we heel blij mogen zijn met wat er nog allemaal is. En de raad van bestuur heeft uitgesproken dat St. Antonius in Woerden blijft en dat de komende jaren verder gekeken zal worden welke zorg hier het beste geleverd kan worden. Gezien de vergrijzing is dat heel belangrijk."

Zorgaanbod Woerden

Afgelopen jaar is het zorgaanbod op onze locatie Woerden versterkt met St. Antonius Slaapgeneeskunde en St. Antonius Spatadercentrum. Patiënten kunnen op deze locatie verder terecht voor polibezoeken van vrijwel alle specialismen, diverse OK-dagbehandelingen (tot medio 2020), beschouwende dagbehandelingen (infuusbehandeling), staaroperaties en onderzoeken als echo-, röntgen-, MRI-CT-scans en scopie-onderzoek. Dit geldt ook voor functieonderzoeken (zoals ECG en fietstest), bloedprikken, gipsen en de St. Antonius Apotheek. Verder zijn er externe zorgverleners gehuisvest waaronder Daan Theeuwes Centrum en het Zorgpension.

Smartlappenavond met Sjon en Sjakkelien

Zaterdag 7 maart zingen Sjon en Sjakkelien vele levensliederen en smartlappen met een Amsterdams sausje in het Sint Joseph, aanvang 20.00 uur. Het is een gezellige combinatie van zoetzure liedjes die nog lang nasmaken.

De eerste woorden in het programmaboekje zijn 'Sjon en Sjakkelien is blij zijn, zien is geloven, horen is voelen'.
Zij draaien hun hand niet om voor een vet duet en houden van improviseren en interactie!
Sjon en Sjakkelien geven zich volledig. Met een repertoire van 70 liedjes brengen zij met gemak een avondvullend programma. Zij heten de gasten welkom bij de deur en gaan pas naar huis als het dak eraf is. Wilt u een moppie meezingen? Geen probleem! Zij zijn al jaren graag geziene gasten op allerlei smartlappenfestivals in het land.
Kaarten reserveren via: cultureel-montfoort.nl en voor aanvang van de voorstelling aan de zaal.

'Super-Volle-Maan-wandeling' in natuurgebied Willeskop

Ga maandag 9 maart mee op ontdekkingsreis met de gids van Staatsbosbeheer en beleef de mystieke sfeer van het landschap bij de supermaan. De start is om 19.30 uur vanaf Het Beloken Land, Blokland 116, 3417 MR Montfoort en de tocht duur tot 22.00 uur.

Bij een 'super-volle-maan' lijkt de maan heel groot doordat de afstand tot de aarde klein is. De maan verlicht het landschap zo prachtig dat het wel een sprookje lijkt en leid je door het landschap waarin de absolute stilte soms verstoord wordt door een roep van de vele vogels in het gebied. Door de stilte hoor je ineens ook de andere geluiden van de polder. Een spannende en sprookjesachtige avondwandeling door een schitterend natuurgebied onder leiding van een ervaren gids van Staatsbosbeheer. Draag donkere kleding, stevige wandelschoenen en neem een niet te felle zaklamp mee.
Aanmelden via utrechtsewaarden@staatsbosbeheer.nl of bel 06-23646290 tijdens kantooruren. Kosten: volwassenen 7 euro en 3 euro voor kinderen tot 12 jaar (inclusief een consumptie vooraf).

Klachten glasvezel netwerk nader onderzocht: "Het valt mee"

Naar aanleiding van de berichtgeving in de krant van 25 februari, heeft Addy Versluis van BAM laten weten dat hij vorige week maandag bij de mensen langs is geweest, die klachten hebben geuit. Hij heeft daarbij niet alleen zelf onderzoek gedaan, maar ook naar de klachten geluisterd van de betrokkenen.

door Sjoukje Dijkstra

Johan Lekkerkerker en meneer De Graaf, die aan Achthoven-West wonen, deden in deze krant beklag over onder andere de manier waarop de glasvezel was gelegd, en ook bleek de kabel bij opgraving en nameting op een plek in de tuin van De Graaf te ondiep te liggen (op 35 centimeter).
Bij Lekkerkerker zou de kabel tussen de 20 en 40 centimeter diep liggen.
Hij vertelde eerder dat zijn zoon hier een paar bergen zand op had gegooid om de kabel op diepte te krijgen. Versluis vertelt: "Ik heb met hem afgesproken dat ik op een paar plaatsen een sleufje mocht graven om dat te controleren en daar foto's van te nemen. Ook spraken we af dat als het niet in orde is, om dat alsnog in orde te maken.
Woensdagmorgen zijn wij bij hem geweest en hebben in zijn bijzijn op verschillende plaatsen de sleuven gegraven en daar foto's van genomen. De kabel lag op de ene plaats ruim 50 cm en op de andere plaats zelfs op 90 cm. Hier was dus niets aan de hand."
Verder vertelt hij: "Aansluitend zijn wij met de ploeg naar meneer De Graaf gegaan en hebben ook in zijn bijzijn de sleuf open gemaakt. Deze tuin is met een raket onder de grond door geschoten en dan is er geen garantie dat de diepte over de gehele lengte exact hetzelfde blijft. Waar we begonnen zijn lag de kabel ruim 50 cm en waar we bij de woning gestopt zijn lag deze ook op ruim 50 cm. Alleen in het midden is deze enigszins omhoog gekomen wat betekende dat de kabel daar op nog geen 40 cm lag. We hebben het middenstukje (van drie meter) open gegraven en laten zakken. Alles blijkt dus wel enigszins anders te zijn dan dat er geroepen wordt. Nu ze het zelf zagen, vonden ze het uiteindelijk ook wel meevallen."
Voor vragen en informatie over de werkzaamheden kunt u contact opnemen met BAM telecom via 0348-479871 of via email: mijnglasaansluiting@bam.com.

Bij meneer De Graaf is de glasvezel op plekken waar de kabel ondiep lag, inmiddels dieper neergelegd.

Van Den Pol organiseert 'open avond'

Mensen enthousiasmeren voor het vak van elektrotechniek en het bedrijf Van den Pol. Dat zijn de voornaamste redenen dat Van den Pol Elektrotechniek een open avond organiseert. Op dinsdag 10 maart kunnen geïnteresseerden tussen 19.00 tot 21.00 uur een kijkje in de keuken nemen en ontvangen ze informatie over opleidings- en carrièremogelijkheden.

Het eerste doel van de open avond is mensen op laagdrempelige wijze kennis te laten maken met Van den Pol. In welke branches is het bedrijf actief? Aan welke gave projecten werken de medewerkers? Hoe zit het bedrijf in elkaar en wat zijn de carrièrekansen en doorgroeimogelijkheden?

Daarna gaan de deuren van de Van den Pol bedrijfsschool open. Een uniek concept is de Topklas; hierin kunnen elektrotalenten intern een verkorte, officiële MBO4-opleiding Elektrotechniek volgen. Deze opleiding is samengesteld in samenwerking met MBO Rijnland. Tijdens de open avond wordt dit traject uitgebreid uitgelegd. Interesse gewekt? Aarzel niet en bezoek de open avond van Van den Pol Elektrotechniek. Locatie: Aardvletterweg 14, 3417 XL Montfoort

Géén herkansing voor carnavalsoptocht Montfoort…

door Sjoukje Dijkstra

Montfoortenaren laten hun mening horen: 'Carnaval is meer dan carnavalsoptocht'

Carnavalsliefhebbers vonden het verschrikkelijk dat de carnavalsoptocht zondag 23 februari in het water viel. Een aantal was nog hoopvol: misschien later? Maar die geruchten zijn nu echt de kop ingedrukt. Prins André Le Chef de Mission laat weten dat de kosten te hoog zijn, het weer te weerbarstig…

De Tumtummetjes kwamen uit de kast - met op de voorgrond Nonja.

"Het was best moeilijk om tot de beslissing te komen, omdat we weten hoeveel tijd en energie heel veel mensen in het bouwen van de wagens en het maken van outfits hebben gestoken. Maar we waren het er als vereniging en bestuur unaniem over eens dat het niet kon. De veiligheid van deelnemers, publiek en vrijwilligers staat voorop. Ook hebben we besloten om geen nieuwe optocht te organiseren, want hier zijn voor ons te veel extra kosten aan verbonden, die we simpelweg niet kunnen dragen", aldus de Prins. Verder laat hij weten dat ook de weersvoorspellingen, die afgelopen week niet goed waren, ertoe bijdroegen dat ze besloten om de tocht helemaal af te gelasten. "Veel van de deelnemers waren de wagen inmiddels ook al aan het afbouwen." En dus, is het afwachten voor de carnavalsliefhebbers tot volgend jaar. En vooral hopen dat de weergoden de grootste carnavalsoptocht van Boven de Rivieren in Nederland dan wél gunstig gezind zijn.

Poll: wat vindt Montfoort er nu van?

Dat de optocht niet doorging, was voor velen erg teleurstellend, waarbij we namens De IJsselbode op de Facebook pagina 'Je bent een Montfoortenaar als…' een poll plaatsten met de volgende stelling: 'Nu de optocht niet doorgaat, is het hart uit het carnaval'. Op de poll werd door ruim 100 mensen gereageerd. Duidelijk is dat carnaval mensen echt aan het hart gaat. Zo beantwoordt Aarti de stelling met: "Absoluut niet waar.
De optocht is natuurlijk wel de kers op de taart, maar carnaval laat zich voor mij niet kisten vanwege het weer. We gaan door." Ruim 85 mensen vinden carnaval - net als Aarti - zoveel meer dan alleen de optocht. Voor zo'n 25 mensen is de optocht onmiskenbaar het hart van het carnaval. Gerben Hagoort vindt de stelling zowel waar als onwaar. Voor hem is de optocht zowel het hart van het carnaval, maar tegelijkertijd is carnaval voor hem meer dan dat. Mieke Broens vult aan: "De optocht voegt heel veel toe. Zeker bij mensen die het verder niet vieren."
Uiteraard vroegen we ook diverse nauw betrokkenen wat zij ervan vonden. Prinses Nienke Célèbre le Festival liet weten: "Veiligheid is natuurlijk het aller belangrijkste. Helaas kan je niets veranderen aan het weer en hadden wij het liever ook anders gezien. Wij vinden het heel erg jammer voor de organisatie dat zij deze moeilijke beslissing hebben moeten nemen. Het is natuurlijk ontzettend balen voor al die deelnemers die hartstikke hard gewerkt hebben om een mooie wagen te bouwen."
Wat de stelling aangaat, is zij duidelijk: "Carnaval zit gewoon in je hart. Ik zie dat in de ogen van de mensen tijdens alle activiteiten, tijdens de viering in de kerk, tijdens seniorencarnaval, tijdens scholenbezoek et cetera groot of klein, op ieder moment." Harry van de Berg van Bolle Harry, die zelf ook altijd een paar karren sponsort, reageert: "Ik vind het heel jammer dat waar mensen een jaar naar uitkijken, dan niet doorgaat. Maar veiligheid is toch wel een heel belangrijk puntje." Of de optocht het hart van het carnaval is, daarover moet hij even nadenken: "Voor veel mensen wel", dacht hij. "Maar we moeten wel doorgaan. Dan kunnen we er samen met de horeca hopelijk samen er toch nog een geweldig feest van maken." En een geweldig feest werd het, dat afgelopen dinsdag op een doldwaze manier werd afgesloten op 'dolle dinsdag'.
Michel Verschoor van de Tumtummetjes zei dat zij het ook ontzettend jammer vinden en vreselijk balen voor iedereen dat het niet doorging. "Maar wel begrijpelijk, gezien het weer", meende hij. Dat de Tumtummetjes zaterdag nog meegelopen hadden in IJsselstein verzachtte de wond wellicht enigszins, maar toch: wat hadden ze Montfoort graag laten genieten van hun 'Uit de kast' act, waarop ze weer veel positieve reacties mochten ontvangen. "IJsselstein was goed te doen qua weer", liet Verschoor weten. "Veel wind, maar wel droog." Ook de voormalige burgemeester van IJsselstein, Patrick van Domburg, die de Tumtummetjes mede met zijn video vorig jaar van hun Queen-act in één klap wereldberoemd maakte, was weer van de partij om de Tumtummetjes te filmen. Evenals vorig jaar vielen de mannen (die nou eens als mannen verkleed waren) in de prijzen. Ze gingen ervandoor met de publieksprijs en de tweede prijs in de categorie Kleine Praalwagens. Hoewel dit alles niet resulteerde internationale roem, hebben de Tumtummetjes genoten: "De reacties waren en zijn weer erg leuk", aldus Verschoor. Samen met de Tumtummetjes ziet hij al uit naar volgend jaar, waarin ze hopelijk ook Montfoort weer kunnen laten genieten van een mooie act.

De powervrouwen van BeautyPlaza: "Mensen nog mooier maken is onze passie"

Zondag 8 maart is het Internationale Vrouwendag. In het kader van deze dag vertellen de powervrouwen van BeautyPlaza in Montfoort wat/ wie hen inspireert en wat hun uitdagingen zijn. Hun boodschap voor anderen vrouwen: "Vertrouw op je eigen kracht en schroom niet om de hulp van een ander te vragen. Twee weten er immers meer dan één." Aan het woord zijn: Lotte Veltman-Veenbrink en Sandra Vermeulen, eigenaressen van BeautyPlaza, HairPlaza, SunPlaza en ShapePlaza. Lotte heeft daarnaast al 15 jaar haar eigen schoonheidssalon met diverse specialisaties, zoals permanente make-up.

1. Wat maakt jullie tot powervrouw?

"In twee jaar tijd hebben wij BeautyPlaza echt op de kaart gezet in Montfoort. We zijn enorm gegroeid. We hebben inmiddels twee kapsters in dienst én een TFM trainer. Ondanks dat het soms lastig is, geven we niet op en halen we enorm veel energie uit ons bedrijf."

Wat is hierin de grootste uitdaging?

"Het is altijd een uitdaging dat mensen naar je toe blijven komen. We proberen altijd in te spelen op de trends en behoeften van de klant. Daarin willen we vernieuwend en onderscheidend zijn. Vorig jaar was onze hypnotherapeut overleden. Dit was erg plotseling en dus ook bijzonder verdrietig. Desondanks gaat het leven gewoon door.
Recent hebben we er nu twee hypnotherapeuten en tweede nagelstylist erbij gekregen. Ook is fotograaf Nancy van Zwaal bij ons ingetrokken. Daarmee zijn mooie samenwerkingen tot stand gekomen. Alle ruimtes boven zijn weer gevuld. Daar zijn we erg blij mee."

2. Wat zijn je drijfveren?

"Enthousiasme van onze klanten. We zijn enorm trots als een sporter bij ons haar resultaten heeft bereikt. We zien klanten stralen als ze bij de kapper zijn geweest. Dit is voor ons een teken dat we het goed doen. Het is ook heerlijk om zelf dingen te kunnen bepalen, als eigenaars. Daarbij is het fijn dat we onze klanten alles op het gebied van beauty onder één dak kunnen bieden. Onze naamsbekendheid wordt steeds groter, en dat is wel heel gaaf. Mensen nog mooier maken, is ook altijd een drijfveer geweest."

3. Wat is jullie droom?

"Waar we van dromen is een echte barbershop voor mannen te openen, en een infrarood-cabine erbij.
Het sportgedeelte zouden we wel willen uitbreiden. Bijvoorbeeld met infrarood fietsen of een sport wall, waarbij je bepaalde oefeningen tegen de muur aan doet. Op gebied van infrarood is er zoveel meer. Dat zouden we er wel bij willen doen op den duur. Ons doel is groeien. En dan ook vooral in naamsbekendheid. We denken daarnaast ook weer na over een leuke open dag. Sinds de laatste open dag zijn er drie nieuwe ondernemers bijgekomen. Verder proberen we altijd leuke acties neer te zetten om mensen te helpen. Zo hadden we een actie met de voedselbank, waarbij bonnen in de voedselpakketten hadden gedaan, zodat gezinnen gratis hun haar konden laten knippen. Dat hebben we heel discreet gedaan, en er is heel goed gebruik van gemaakt. Met z'n allen staan we sterk: mensen nog mooier maken is fijn, maar mensen helpen is nog mooier."

4. Wat vind je van Internationale Vrouwendag? Waarom is dat belangrijk?

"Fantastisch! Vrouwen zijn tegenwoordig niet meer enkel voor de opvoeding van de kinderen en het huishouden.
Zij dragen net zo veel bij aan onze maatschappij als de mannen. Voor ons allebei was het eerste jaar dat we begonnen extra hard aanpoten, omdat we allebei een zoontje hebben.
We moesten daarbij in het begin best vaak een beroep doen op onze mannen. Uit ons werk halen we veel energie. Daardoor zijn we leukere moeders.
De tijd die we met de kinderen hebben nemen we dan ook minder voor lief. Het gaat daarin meer om kwaliteit dan kwantiteit. Volgens ons is vrouwendag nog steeds belangrijk, want ook vrouwen zijn tegenwoordig hoog opgeleid en ambitieus. Zorgtaken thuis kunnen dan goed verdeeld worden."

De powervrouwen van BeautyPlaza - met links Sandra Vermeulen en rechts Lotte Veltman-Veenbrink.

5. Wie is jouw voorbeeld van lokale powervrouw?

Lotte: "Mijn voorbeeld powervrouw is Conny Lobregt van de Bolero. Conny regelt altijd veel op het gebied van diverse markten in Montfoort. Daarnaast is zij op zo'n enorm sterke en positieve manier met haar kanker omgegaan, dat ze met recht een powervrouw is!"
Sandra: "Esther Scholtens-Ipenburg van Bij ons Binnen. Esther heeft net als ik een goede baan opgegeven om haar eigen onderneming te starten. Ik vind het bijzonder hoe (klein) ze gestart is boven de Hubo en vervolgens is gegroeid naar één van de grootste panden in de Hoogstraat. Dat inspireert mij."

Montfoortse velduil trekt veel bekijks…

door Sjoukje Dijkstra

Van heinde en ver komen mensen om hem te fotograferen

Hij kwam helemaal vanuit het kleine Brabantse grensdorpje Luyksgestel naar Montfoort, en dat allemaal om een velduil te fotograferen. Ivo van der Grinten trotseerde afgelopen week dinsdag de kou en stond in de Maarschalklaan met zijn telelens een uil te fotograferen. Niet zomaar een uil volgens hem, maar een velduil.

Oplettende Montfoortenaren hebben het wel gezien. Bijna dagelijks verschansen zich in de Maarschalklaan een of meerdere mensen met camera's.
Ze staan allemaal maar één ding te doen: namelijk de uilen in de boom daar fotograferen. In de boom bevinden zich drie ransuilen en een velduil. Volgens Van der Grinten is juist dat hetgeen dit uilenscenario interessant maakt. "Van ransuilen is bekend dat ze in groepjes in bomen zitten. Ze zitten vaak bij de mensen in de bebouwing, omdat ransuilen als vijand de havik hebben. Die komt niet graag bij mensen in de buurt." Dat er nu ook een velduil bij zit is bijzonder. Volgens Van der Grinten, die al meer dan 21 jaar ervaring heeft als boswachter, schijnt dit wel vaker voor te komen, maar heeft hij zelf nog nooit eerder gezien.

De beroemdste velduil van Montfoort (foto: Ivo van der Grinten).

Groene wereldje

Als natuurliefhebber heeft hij van zijn hobby zijn vak gemaakt. Dat deed hij eerst bij Natuurmonumenten en later ging hij naar de Omgevingsdienst Brabant Noord (ODBN), waar hij als toezichthouder/Boa werkt voor de Wet natuurbescherming. "Daardoor heb ik veel netwerken in het groene wereldje. Zo wist ik dit te vinden", aldus Van der Grinten. Even tuurt hij weer gespannen in zijn camera. "Kijk zie je dat? Nu die kat eronder door liep, keek hij naar beneden." Zelf heeft hij al aardig wat plaatjes geschoten, maar hij wacht op een moment: namelijk het moment dat de velduil zijn braakbal uitspuugt. "Dat moment wil ik vastleggen, maar daarvoor moet ik wel constant in de camera kijken." Een vrouw op de fiets passeert Van der Grinten en vraagt: "Hoeveel zitten er in die boom nu?" "Drie", antwoordt hij. "Ik heb er wel eens 12 gezien in een boom verderop, maar die is inmiddels weggehaald", vertelt ze. "In West-Brabant zag ik er wel eens 23 bij elkaar", aldus Van der Grinten. Dan fietst ze weer verder, terwijl Van der Grinten weer in de camera kijkt. "Het is echt bijzonder. Ook dat de uil zo mooi in zicht zit", aldus de boswachter. Het is zijn eerste keer dat hij in Montfoort is. Wanneer hij alle plaatjes eenmaal heeft geschoten, die hij wil hebben, zal hij snel weer op huis aangaan, want hij heeft het inmiddels wel aardig koud gekregen… Achteraf laat hij weten: "Ik heb zitten wachten op het uitspugen van de braakbal. Ik heb nog wel twee foto's gemaakt, waarbij de snavel van de uil helemaal open ging en toen zat ik gespannen te wachten op de braakbal, maar het was alleen gapen. Er kwam geen uilenbal uit. Ik heb wel andere leuke foto`s. Bijvoorbeeld toen de kat onder de boom doorliep en de velduil streng naar beneden keek."

Ivo van der Grinten kwam helemaal uit Brabant om de Montfoortse velduil te fotograferen.

Oproep 4 mei herdenking Montfoort

Het 4 en 5 mei comité Montfoort is op zoek naar een heer of dame die het huidige comité van drie leden wil komen helpen om de komende herdenking op 4 mei aanstaande in Montfoort vorm te geven.

Belangstelling voor de gebeurtenissen vanaf de tweede wereldoorlog, alsmede de doelstelling dat kinderen gaan beseffen wat leven in vrijheid daadwerkelijk betekent, is daarbij onontbeerlijk.
Contact: Hans Elzas, Secretaris 4 en 5 mei comité Montfoort, hans.elzas@ziggo.nl of 06-25017730.

LINSCHOTEN MONTFOORT

Maak kennis met de Adviesraad Sociaal Domein tijdens een bijeenkomst voor iedereen

De Adviesraad Sociaal Domein bestaat uit vijf vrijwilligers met een groot sociaal hart. Zij zoeken er nog twee vrijwilligers bij.

'We willen mensen een stem geven die niet mee kunnen doen, om wat voor reden ook.'

"Iedereen doet mee", is het motto van de gemeente Montfoort. Echter, ook in gemeente Montfoort zijn er mensen die om wat voor reden dan ook niet mee kunnen doen. De Adviesraad Sociaal Domein wil deze mensen een stem geven richting de beleidstafel, de uitvoerders en de politiek.

"De toegang tot de doelgroep is niet altijd gemakkelijk", vertelt Judy Alkema, voorzitter van de Adviesraad Sociaal Domein. "Daarom organiseren we op dinsdag 10 maart weer een Marktplein, een netwerkbijeenkomst waarbij we mensen die in het sociale domein werken, ermee te maken hebben of zich erbij betrokken voelen bij elkaar brengen." Dat draagt bij aan de verbinding tussen de verschillende betrokken partijen."

Armoedebeleid

Momenteel werkt gemeente Montfoort aan een armoedebeleid. Alkema legt uit wat de Adviesraad Sociaal Domein doet. "We leggen ons oor te luisteren bij de doelgroep en we geven de gemeente gevraagd en ongevraagd advies. Onder andere bij de vormgeving van het armoedebeleid. Daarvoor voert de Adviesraad gesprekken met onder andere ervaringsdeskundigen, betrokken inwoners, en partijen als de Voedselbank, SWOM, Ferm Werk, schuldhulpverlening en nog veel meer. We hebben een onafhankelijke positie en zijn geen verlengstuk van de gemeente of de uitvoerders."

"Zo puzzelen we met elkaar hoe we de situatie van mensen die niet mee kunnen doen, kunnen verbeteren. Of nog beter: voorkomen." Het doel van de Adviesraad is - vooral nu er aan een beleidsstuk gewerkt wordt - dat signalen van cliënten in een zo vroeg mogelijk stadium bij een beleidsambtenaar binnenkomen, zodat deze de signalen kan verwerken in het beleid. "Het is als de brug bouwen, terwijl je erop loopt", aldus Alkema, die vertelt dat deze uitspraak precies weergeeft hoe complex het is. "Sommige mensen denken dat het om geld gaat, maar het zit niet alleen in geld. Door partijen bij elkaar te brengen, krijg je een heel andersoortig gesprek."

Groot sociaal hart

Alle leden van de Adviesraad Sociaal Domein doen wat zij doen op vrijwillige basis. Zo ook Sabine Muller. Zij helpt mee en denkt mee, omdat ze zich graag wil inzetten voor deze doelgroep. "Dat doe ik ook als ervaringsdeskundige op velerlei vlak en als betrokken inwoner. Gelukkig zien gemeentes vandaag de dag wel dat het niet goed werkt om van bovenaf maar een sociaal beleid te implementeren. Daarvoor heb je de Adviesraad nodig." Een van de huidige vijf leden in de Adviesraad is voormalig jurist, Jan Verschuur. "Het liefst hebben we zeven mensen in de Adviesraad. Daarvoor zoeken we nog vrijwilligers", vertelt hij. "Dat moeten wel mensen zijn met een groot sociaal hart."

Voor Verschuur zelf is het niet alleen liefdewerk, maar ook een stukje eigenbelang dat hij hier zit: "Je gaat met andere mensen om, en je moet die grijze cellen toch een beetje blijven gebruiken", aldus de pensionado. Voor vier tot zes uur per week zoekt de Adviesraad nog leden, maar benadrukt Verschuur: "Niet iedereen wil of kan continu beschikbaar zijn. Voor mensen die wel willen helpen, maar niet op structurele wijze in het kernteam, zijn er de themagroepen. Daarvoor kunnen mensen zich aanmelden en dan kunnen ze meedenken en -praten over een thema, waarmee ze affiniteit hebben. Dit jaar gaan we onder andere aan de slag met thema's als schuldhulpverlening, de positie van LHBTI in onze gemeente, laaggeletterdheid en de gevolgen daarvan en de uitvoering van het VN-verdrag voor mensen met een handicap."

Leden nodig voor de Adviesraad

De leden zouden nog zoveel meer willen bereiken voor de inwoners die nu buiten de boot vallen. Alkema: "Als we het hebben over inwoners die onder de armoedegrens leven, gaat het over 3,3 procent in onze gemeente. Juist daarom zou je denken dat daar een oplossing voor moet zijn." De 3,3 procent valt ruim onder het landelijk gemiddelde van 8,2 procent. Alkema denkt dat het interessant zou zijn om te kijken naar de landelijke gemiddelden wat betreft huishoudens met een betalingsachterstand. "Een op de vijf huishoudens heeft een betalingsachterstand en 1 op de 12 kinderen leeft in armoede ", zegt ze. "In die zin moet de problematiek in gemeente Montfoort groter zijn dan bekend is. Dat horen we ook van ervaringsdeskundigen."

Toeslagen niet aanvragen

"Van ouderen horen we bijvoorbeeld dat ze toeslagen niet aanvragen, onder andere uit angst vanwege de toeslagenaffaire", vertelt Alkema. "Ze zijn bang dat het teruggevorderd wordt terwijl ze het zo hard kunnen gebruiken. We horen ook van ervaringsdeskundigen dat ze niet op de hoogte zijn van de mogelijkheid om een toeslag of bijzondere bijstand aan te vragen of folders niet begrijpen, omdat ze ingewikkeld geschreven zijn."

Verschuur geeft aan: "De gemeente heeft een regiefunctie en is verantwoordelijk voor kwaliteitscontrole van de uitvoerende partijen, zoals SWOM, Ferm Werk en het Jeugdteam. Onze uitdaging is nu om de problematiek op die plekken terecht te krijgen. We zijn dus geen gemeentelijke ombudsman. Als mensen een klacht hebben over een van de uitvoerders, dan kunnen ze die indienen bij die organisaties zelf of bij de onafhankelijke cliëntondersteuner van MEE die voor Montfoort werkt. Te weinig mensen weten dat er zo iemand is, want het wordt ze niet altijd verteld."

Eén loket

De leden van de Adviesraad zijn het in ieder geval over een ding eens: Ofschoon er veel goed gaat in Montfoort, zouden alle betrokkenen er goed aan doen om beter te luisteren. Alkema: "Horen en luisteren zijn twee verschillende dingen." Verschuur vult aan: "Vaak blijkt uit gesprekken van mensen die (bijzondere) bijstand aanvragen, dat er veel meer speelt dan alleen het gebrek aan inkomen. Er zijn dan ook andere problemen in zo'n gezin. Dan kan zo'n aanvraag op formele gronden worden afgewezen, maar daarmee is het probleem niet opgelost. Dan is het te hopen dat de consulent van Ferm Werk zorgt voor een warme overdracht van het dossier richting SWOM of Jeugdwerk. Daarin gaat het nu stroef, en op dat gebied zijn er verbeteringen nodig. Daarom hebben we het college ook geadviseerd om met één loket te gaan werken voor alle vragen met betrekking tot het sociaal domein zodat niemand tussen wal en schip kan vallen."

Lef en lief

Alkema meent dat er veel issues zouden worden opgelost, als er gehandeld zou worden volgens 'lef en lief'. Ze licht toe: Wees eerst eens lief en luister naar wat er aan de hand is. Mensen - vooral onder de armoedegrens - krijgen de raarste dingen naar hun hoofd en veel mensen vinden dat ze ongevraagd advies mogen geven." Het is iets wat haar irriteert. Ze vervolgt: "Verder is lef nodig. Lef is buiten de lijntjes durven kleuren als het nodig is. Natuurlijk, niet iedereen moet bijstand krijgen. Het uitgangspunt blijft dat dat mensen zoveel mogelijk zelfredzaam zijn. Maar in de puree heb je er niet zoveel aan als iemand zegt: 'Sjonge, u hebt wel boven uw stand geleefd'. Dat is nu een voorbeeld van 'niet lief' zijn. Dat getuigt niet van sensitiviteit voor de stress die mensen ervaren. Luister daarom ook eens even naar de signalen die je ziet in iemands ogen. Kun je daar nog advies kwijt? Of is het beter om samen even een doosje met ongeopende post te sorteren en te kijken wat er aan de hand is. Terugbellen.

Dat zou volgens haar gemeentelijk beleid mogen zijn. Niet mailen of werken met enquêteformulieren met drie smileys erboven. Gewoon bellen. Van mens tot mens."

Meepraten? Dat kan op dinsdag 10 maart tijdens het Marktplein van de Adviesraad Sociaal Domein in het Huis van Montfoort. Ben je geïnteresseerd, meer weten of aanmelden via secretariaat@adviesraadmontfoort.nl (Sabine Muller) of 06-54207207 (Judy Alkema). Inloop om 19.00 uur. Start programma om 19.30 tot 21.30 uur. Onderwerpen: Armoedebeleid Montfoort en lezing en gesprek over de decentralisatie van de zorgstaat door Femmianne Bredewold.

Meer informatie over de adviesraad: www.adviesraadmontfoort.nl. MEE is de onafhankelijke cliëntondersteuning in Montfoort. Voor meer informatie: www.mee-ugv.nl/mee-in-uw-gemeente/montfoort

DE IJSSELBODE
HAASTRECHT KRIMPENERWAARD OUDEWATER MONTFOORT LOPIKERWAARD
Heeft u nieuws voor De IJsselbode uit Montfoort en/of Linschoten? Neem dan contact op met een van onze redacteuren ...
voor de kern MONTFOORT
Sjoukje Dijkstra
06-14546424
sjoukjed80@gmail.com
voor de kern LINSCHOTEN
Siem van der Burg
06-83709132
siemvdb@yahoo.com

Adviesraad Sociaal Domein Montfoort

Uitnodiging voor Marktplein van Adviesraad Sociaal Domein Montfoort

De Adviesraad van onze gemeente Montfoort nodigt jou graag uit voor het Marktplein van dit voorjaar. Ben je actief in het sociaal domein, ben je een betrokken inwoner of ervaringsdeskundige op dit gebied, kom dan naar het Marktplein om met elkaar kennis te maken.

Programma

19.00 uur: Inloop
19.30 tot 20.00 uur: Thema 1. Armoedebeleid Montfoort
20.00 tot 21.30 uur: Thema 2. Decentralisatie van de zorgstaat
Afsluitende borrel om met elkaar na te praten.

Het Marktplein vindt plaats op dinsdag 10 maart in het Huis van Montfoort.
Tijdens het eerste thema wordt het concept Armoedebeleid met de beleidsadviseur van onze gemeente besproken. Voor dit thema heeft de Adviesraad Montfoort informatie opgehaald bij inwoners en ervaringsdeskundigen.
Bij het thema Decentralisatie van de zorgstaat, komt een onderzoeker spreken over hoe de decentralisaties in praktijk uitpakken voor de burgers.
Na haar presentatie gaan we met elkaar in gesprek over de lokale situatie voor groepen burgers.
Ben je geïnteresseerd en wil je meepraten, meld je dan aan via secretariaat@adviesraadmontfoort.nl ook wanneer je belangstelling hebt voor slechts één thema, geef dan aan bij welk thema wij je kunnen verwachten.
Je ontvangt een bevestiging.
Na aanmelding wordt het concept Armoedebeleid toegestuurd.

Medio april 2020 verschijnt alweer de 8ste
Recreatiekrant
voor de streek tussen IJssel en Lek
2020

Thema dit jaar:
VrijUIT in het Groene Hart

Door opnieuw vele positieve reacties op de Recreatiekrant van vorig jaar is besloten te werken aan een nieuwe uitgave.
De Recreatiekrant 2020 zal vanaf vrijdag 24 april te verkrijgen zijn in de regio 'Het Groene Hart'.

Doel van de recreatiekrant is het bevorderen van toerisme en recreatie in en om Oudewater, 'Het Groene Hart', van Gouda tot IJsselstein en van Woerden tot Schoonhoven.

De recreatiekrant is bedoeld voor toeristen, dagjesmensen, fietsers en wandelaars plus de bewoners van 'Het Groene Hart' en het verspreidingsgebied van De IJsselbode, 'De IJsselstreek', zodat men wordt geattendeerd op de schoonheid, de gezelligheid en de 'magie' van Oudewater en de rust in het Groene Hart, zowel op doordeweekse dagen, gewone weekenden als op bijzondere dagen zoals vermeld in de Evenementenkalender.

Historisch
Cultureel
Culinair
Recreatief
Uit de streek

Evenementenkalender
De recreatiekrant is een bewaarkrant voor het gehele jaar 2020.
U kunt uw evenement (welke plaatsvindt tussen 1 mei en 31 oktober) uiterlijk tot en met dinsdag 31 maart insturen naar
@ recreatiekrant@ijsselbode.nl
om te worden opgenomen in de evenementenkalender.

De Recreatiekrant Oudewater en omstreken verschijnt huis aan huis in de gemeenten Krimpenerwaard, Lopik, Montfoort en Oudewater. Verder wordt de Recreatiekrant gedurende het gehele seizoen als meeneem- en bewaarkrant neergelegd bij o.a.: de diverse TIP-kantoren, musea, campings en bij diverse verspreidingspunten in de regio.
Oplage: 50.000 ex.

INFORMATIE
www.ijsselbode.nl
@ recreatiekrant@ijsselbode.nl
Voor redactionele artikelen kunt u zich richten tot
Jacques Zanen, ✆ **0348-561818**
Voor advertenties en advertorials kunt u contact opnemen met
Drukkerij Heno, ✆ **0348-561478**

Mooi zo!

Brievenbussticker Huis-aan-huisbladen niet verplicht

De gemeente Utrecht had eerder besloten dat huis-aan-huisbladen (onder andere de Utrechtse Stadskrant) voortaan alleen nog maar in de brievenbus gestoken mocht worden als er een ja-sticker of een ja/nee sticker op de bus stond. Op brievenbussen zonder sticker zou dan geen stadskrant meer mogen worden bezorgd.

De overwegingen van het Utrechtse gemeentebestuur waren onder meer, dat dat een heleboel oud papier zou sparen, en ook omdat het is de hallen van veel flatgebouwen vaak nogal een rommeltje was met alle reclamefolders en kranten die de mensen uit hun bus haalden en dan maar meteen in de hal achter lieten voor de oud- papierverzamelaars. Veel mensen in de stad nemen ook niet de moeite om een ja/nee of een nee/nee sticker te halen.
De NNP, de vereniging van uitgevers van huis-aan-huisbladen was daar niet blij mee: als alle Nederlandse gemeentes het voorbeeld van Utrecht zouden volgen, dan zou dat een enorme hap uit de oplage (en de advertentie-inkomsten) van de ongeveer 400 verschillende huis-aan-huisbladen in Nederland kosten.
De vereniging stapte daarom naar de rechter, en kreeg gelijk in haar standpunt dat het huis-aan-huisblad valt onder het recht op vrije meningsuiting, en dat de gemeente daar geen beperkingen aan op mag leggen. Wie geen kennis wil nemen van de inhoud van het huis-aan-huisblad heeft het goed recht om een nee-sticker op zijn brievenbus te plakken, maar omgekeerd mag de gemeente niet verlangen dat je er een ja-sticker op moet plakken om het huis-aan-huisblad te mogen ontvangen.
In het betoog van de NNP wordt met name de journalistieke weergave van vergaderingen van de gemeenteraad genoemd als vorm van vrije meningsuiting, ook al omdat àls er al publiek verslag gedaan wordt van die vergaderingen, dat vrijwel altijd alleen in een huis-aan-huisblad de ruimte krijgt. Gezien ook het feit dat huis-aan-huisbladen nog steeds goed gelezen worden (beter naarmate de lezers ouder zijn) en een hoog waarderingscijfer krijgen, besloot de rechter dat de gemeente Utrecht geen Ja-sticker mag verlangen. Er loopt overigens nog een bodemprocedure, maar voorlopig is de toon gezet in het voordeel van de huis-aan-huisbladen.

Wandelen in Montfoort

Op zondag 8 maart heeft de polderwandelgroep Montfoort weer een wandeling uitgezet. Vertrek is om 11.00 uur vanaf de kruising Anne Franklaan en Tiendweg.
Ze wandelen de Tiendweg/Jaagpad-route.
Via de Tiendweg en langs het oude gemaal naar Knollemanshoek.
Vandaar via het Jaagpad aan de Hollandse IJssel naar het restaurant Marnemoede, waar ieder op eigen kosten koffie en/of iets anders kan bestellen. Via het fietspad en de Tiendweg weer terug naar het begin.
Tijdsduur ± 3 uur.
Voor inlichtingen kunt u bellen met Nico Warner 06-52244602 of met Ton Verkleij 06-51961341.

HAASTRECHT VLIST

Klara Lakerveld

Klara Lakerveld uit Haastrecht is 50 jaar, getrouwd en heeft twee dochters. Met haar man heeft zij 'Hands for Health', pedicure, massage en Wellness reizen.

Klara Lakerveld vraagt zich af wat haar tot powervrouw maakt.
"Het is de manier hoe ik bij de mensen overkom. Fysiek zie ik er sterk uit en ik zet mijn schouders onder mijn idealen.

door Cees Reichard

Het komt niet vanzelf naar je toe, je moet er echt hard voor werken. En dan heb ik het nu over mijn bedrijf. Mijn drijfveren zijn dat ik er alles uit wil halen wat tot mijn mogelijkheden behoort. Ik wil mijn dromen waarmaken en ik ben een doorzetter. Mijn boodschap voor de andere vrouwen is dat je het zelf moet doen en niet afhankelijk van anderen moet zijn. Als je voor je eigen idealen gaat en je onafhankelijk opstelt en daarbij je schouders eronder zet, kan je dat behalen wat je zelf wilt."

Waarom geen Mannendag?

Met Internationale Vrouwendag heeft Klara helemaal niets. "Voor mij is een dergelijke dag helemaal onbelangrijk. Ik doe er op deze specifieke dag helemaal niets mee. Ook heeft zij niets met andere speciale dagen als Secretaressedag, Vaderdag en ga zo maar door. Ze vindt het vaak een commercieel gewin. Waarom is er geen Mannendag?" vraagt ze zich af.
Klara vindt het moeilijk om namen van lokale powervrouwen te noemen. "Ik kan hier geen keuze in maken.
In Haastrecht zijn veel ondernemers die een voorbeeld zijn, maar ik heb ook grote waardering voor die vrouwen die zich op sociaal gebied vaak vrijwillig inzetten. Ze staan voor iedereen klaar en je kunt altijd op ze rekenen.
Ze denken niet alleen aan zichzelf, maar ook aan anderen. Daar heb ik veel respect voor. En dan denk ik ook nog aan de powervrouwen die helemaal voor hun gezin opgaan. Fantastisch om dit allemaal te zien. Als ik nu namen ga noemen doe ik beslist mensen te kort. Het zijn er zo veel."

Wereldgebedsdag en Ontmoetingsmaaltijd in Haastrecht

Vrijdag 6 maart wordt de wereldgebedsdag gehouden in de zaal van de Hof van Stein. Voorafgaand aan de viering die om 19.00 uur begint is er een ontmoetingsmaaltijd van brood en soep. Omdat de Veertigdagentijd of de Vastentijd is begonnen willen we tijdens het eten daarover nadenken aan de hand van een prachtig bezinningsdoek dat de titel draagt: 'Mens waar ben je?' Als u mee wilt eten kunt u zich opgeven door middel van de lijsten die in de vier kerken aangesloten bij het Hapis zullen worden opgehangen. U kunt ook even bellen naar Lida Verdoold, tel. 06-49820775 of naar ds. Anja van Alphen, tel. 0182-501032. U wordt dan om 18.00 uur verwacht.
De viering is voorbereid door vrouwen uit Zimbabwe en heeft als thema: 'Sta op en ga!' In de viering maken we kennis met het geloof en het leven in

dat agrarische land. Zo zullen we met elkaar de wereldwijde eenheid in Christus ervaren in zang, woord en gebed. U bent van harte uitgenodigd namens het Hapis (Haastrechts Platform voor Interkerkelijke samenwerking).

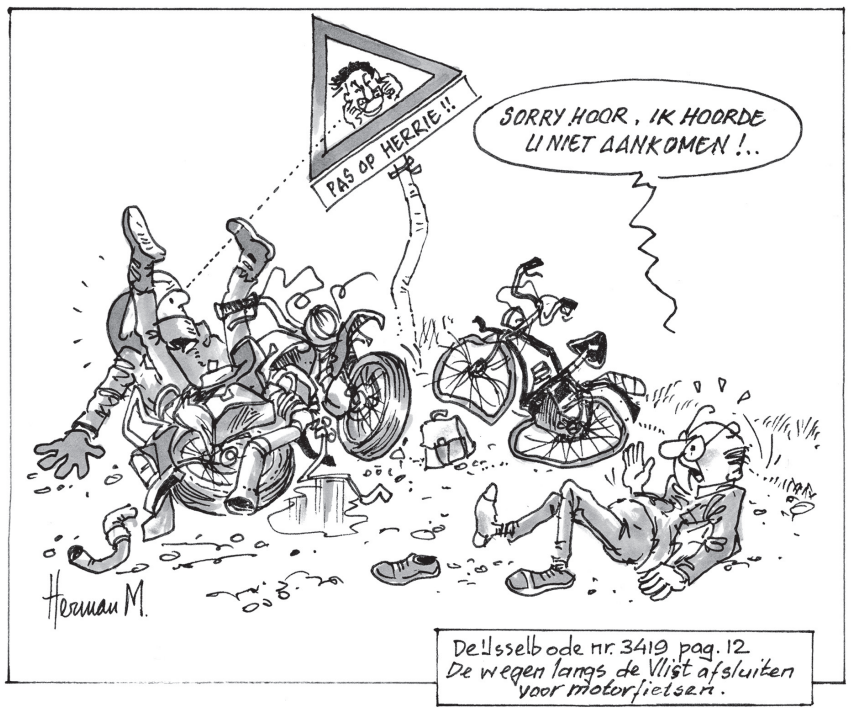

Deze week in Concordia

Donderdag 5 maart van 13.30 tot 16.00 uur

Repair Café, Historisch Café en SWOK

Iedereen is van harte welkom om met hun kapotte spullen naar Concordia te komen, om die ter plaatse, samen met vrijwillige reparateurs weer in orde te maken. De handige (en aardige) technische vrijwilligers van het Repair Café kunnen (kleine) reparaties uitvoeren aan allerlei defecte spullen, zoals:

- huishoudelijke apparaten, zoals koffiezetapparaten en broodroosters
- elektrisch gereedschap
- rollators, stepjes en fietsen
- klokken en uurwerken
- radio's, versterkers en verlichting
- scharen en messen slijpen

Maar ook kunnen ze klein soldeerwerk verzorgen en u helpen met vragen over uw computer en tablet. Het Repair Café is gezellig. Tijdens de reparatie is er tijd voor een praatje en er staat een (gratis) kopje koffie of thee voor je klaar. De spaarpot staat er voor een vrijwillige bijdrage. Van de opbrengst worden reparatiematerialen gekocht.
Het SWOK (stichting Welzijn Ondersteuning Krimpenerwaard) organiseert tijdens het Repair Café een gezellige creatieve middag. Daarnaast is ook de Historische Vereniging Haastrecht is aanwezig. De vereniging wil graag de inwoners van Haastrecht in de gelegenheid stellen om kennis te maken met de vereniging en eventueel ter plaatse vragen te stellen of hun verhaal te doen. Er zullen historische boeken, documenten en/of foto's aanwezig zijn.

Zondag 8 maart om 15.00 uur

Live op Zondag: The Outlaws

De bandleden van The Outlaws zijn na 45 jaar weer als een hecht team bij elkaar. Deze 'ouwe rockers' uit Oudewater laten je de magie van de jaren 60 opnieuw beleven!

Kaarten zijn te bestellen via www.theaterconcordia.nl, te koop in Grand Café Concordia op werkdagen vanaf 17.00 uur en voor de voorstelling aan de kassa indien de voorstelling nog niet is uitverkocht (check hiervoor de website).

Mieke Floor

**Mieke Floor is eigenaresse van Floor BV, allesdrukker, textieldruk en promotionele producten.
Ze is 48 jaar, samenwonend in Haastrecht en heeft twee kinderen.**

Mieke Floor is leidinggevende op haar bedrijf. Ze stelt heel duidelijk dat ze het niet alleen doet. "We zijn hier met zeven powerdames." Zij heeft het mooie bedrijf van haar vader voortgezet.
"Het is afwisselend werk en we hebben het alweer een aantal jaren erg druk. Daardoor kunnen we investeren in machines. Het gaat allemaal lekker, mede dankzij het leuke team."

Internationale Vrouwendag

De Internationale Vrouwendag vindt Mieke belangrijk. "Er zijn nog steeds grote verschillen tussen mannen- en vrouwen leidinggevenden. Dit zie je vooral op financieel gebied in hogere functies. Je ziet dat vrouwen om een hogere functie te kunnen krijgen, zich meer moeten bewijzen. Plaatselijk maak ik het hier niet zo mee. Maar je ziet het wel landelijk en daarbuiten. Eigenlijk is het een wereldwijd probleem."
Mieke ondervindt zelf vooroordelen. "Men verwacht bijvoorbeeld aan de telefoon vaak een man als leidinggevende. Hoe vaak moet ik niet zeggen dat men met de eigenaar zelf spreekt. Op Internationale Vrouwendag wordt hier nog eens aandacht aan besteed. We streven naar gelijkheid tussen mannen en vrouwen over de hele wereld. En het zou mooi zijn als deze speciale dag niet meer nodig zal zijn."

Boodschap

"Je moet als vrouw wel pit en doorzettingsvermogen hebben om succesvol te kunnen ondernemen. Dit is mijn boodschap naar alle vrouwen toe."

Een powervrouw als voorbeeld kan Mieke niet direct noemen."Ik heb hier goed over nagedacht. Eigenlijk zijn er heel veel powervrouwen. Binnen de gemeente Krimpenerwaard is de

door Cees Reichard

vrouwelijke ondernemersvereniging Beauty en Brains hier een prachtig platform voor.

PROGRAMMA

Bekerwedstrijd woensdag 4 maart

DWOW - Montfoort S.V. '19	20.00

Competitie zaterdag 7 maart

Montfoort S.V. '19 - LRC	14.30
Alphia - FC Oudewater	14.30
Ammerstolse S.V. - Haastrecht	14.30
Moordrecht - SPV '81	14.30
Moerkapelle - WDS	14.30

Late gelijkmaker stemt niet tevreden

SPV'81 - Cabauw 1-1

door Gerard van Hooff

De derby tussen de roden en de groenen was al eerder dit seizoen afgelast en ook dit keer hing het doorgaan aan een zijden draadje. Een forse bui deed vlak voor aanvang nog een poging de zaak te verstoren, maar het vertrouwen in de Polsbroekse grasmat was van dien aard dat afgelasten geen optie was.
Dat vertrouwen werd niet beschaamd, want hoewel de tweeëntwintig acteurs zich bepaald niet inhielden, bleek de grasmat uiteindelijk de grote winnaar. Deze kwam ongeschonden uit de strijd.

De beide ploegen moesten het na ruim anderhalf uur ploeteren ieder met één punt stellen. Daarmee deed de thuisploeg zich te kort, want na een aarzelend begin waarin al na 9 minuten de openingstreffer van Cabauw-speler Glenn Vermeulen moest worden geïncasseerd, zorgde de groenen voor op zijn minst een evenwicht in de strijd om dat in het tweede bedrijf om te zetten in een overwicht. Dat leverde naast exact tien hoekschoppen ook in de 86e minuut een gelijkmaker op. Daar tekende Twan Koorevaar voor.

Wind grootste opponent

Competitiewedstrijden tussen Cabauw en SPV'81 zijn een nieuw fenomeen vanwege de omschakeling van de roodwitten naar het zaterdagvoetbal.
De buren kenden elkanders voetbalkwaliteiten vanouds vanuit streektoernooien tussen clubs uit de Lopikerwaard.
De eerste confrontatie was eerder in deze competitie uitgelopen op een gelijkspel uit de categorie bloedeloos. Nu waren de omstandigheden echter ook niet van dien aard dat de verwachtingen hooggespannen waren. De wind bleek allengs de grootste tegenstander voor de spelers, hetgeen veelal leidde tot lukraak voetbal zonder veel overleg. De spelers anticipeerden op de capriolen van het leder en waren de bal niet echt de baas. De bezoekers pasten zich het snelst aan en creëerden een klein en kortstondig veldoverwicht dat in de 10e minuut de openingstreffer opleverde nadat SPV-goalie Jeroen Both in eerste instantie nog als winnaar uit de bus kwam ten opzichte van Ruud van Lint. De bal belandde echter voor de voeten van Vermeulen die in de rebound eenvoudig kon scoren; 0-1. Gehaast trachtte de thuisploeg iets terug te doen, maar Lars Koolwijk (schotje), Twan Koorevaar (binnenkant voet) en Sander Koolwijk (geen reactie op steekpassje van De Heer) waren nog niet toe aan een antwoord op de achterstand.

Prima arbiter

Wel toonde en passant Jeroen Both zijn kunnen door als sta-in-de-weg te fungeren op een inzet van Cabauwer Friso Nagel. Aris van der Vlist probeerde het nog met een wanhoopsschot van afstand, alvorens er na bijna een half uur spelen sprake was van goed lopende aanval van Polsbroekse zijde. Nu leverde dat een afrondend schot van Van der Vlis op dat Cabauw-doelman Jeroen van Kats tot optreden noopte. Bij de corners die SPV langzaam maar zeker binnenhaalde deed hij dat wederom en een mogelijkheid van Sander Koolwijk -na de rust in de kleedkamer geblevensmoorde tussen de benen van de doelwachter. Na nog een poging van Martijn Hakkenberg floot de zeer gedegen leidende scheidsrechter Van Polanen voor de rust.

Goed of slecht?

Zijn wij nou zo goed of zij zo slecht? Deze parodie op de slimheidsvraag van Louis van Gaal, moeten de Polsbroekers zich na de hervatting gesteld hebben. Cabauw bakte er na een nodige ingreep van Jeroen Both ten opzichte van Friso Nagel niets meer van. De bezoekers beperkten zich zichtbaar tot verdedigen en slechts het duo Van Lint/Van Dijk scheen nog aanvallende intenties te hebben. De pogingen van Polsbroekse zijde leverden echter niet veel meer op dan een reeks hoekschoppen. Ondanks aanwijzingen vanaf de zijlijn werd het spel voortdurend aan de verkeerde kant van de mat gespeeld en werd het te behalen voordeel van de wind -via de rechterzijde- genegeerd. De wissels aan beide zijden op driekwart van de partij hadden niet of nauwelijks invloed op het spelverloop. Cabauw wist zich niet onder de Polsbroekse druk uit te voetballen, maar de Polsbroekers van hun kant wisten geen steviger vuist te maken. Een appel voor hands leverde geen scheidsrechterlijke reactie op en een vrije trap van Martijn Hakkenberg werd door Van Kats uit de benedenhoek gehaald. Twee minuten hierna was het wel raak en werd Van Kats met een 'tegenwindse bal' verschalkt; 1-1 (86e min). De pogingen de alleszins verdiende winst nog binnen te harken in blessuretijd leden schipbreuk. Drie hoekschoppen, een kopbal van invaller Van Maurik (over) en schoten van Hakkenberg (gestopt) en Lars Koolwijk (over) vormden het slotakkoord

OldWaterDragons

Wie gedacht mocht hebben dat de OldWaterDragons zich in deze periode nog in een soort winterslaap bevinden, komt bedrogen uit. Om ook het komende seizoen weer tot grote hoogte te reiken, is er wel degelijk de nodige arbeid verricht om spieren en gewrichten in optimale vorm te krijgen.
In de gymzaal van de Mariaschool is er in stilte de nodige trainingsarbeid verricht. Dit is de zogeheten bootcamptraining.
Nu worden de pijlen gericht op een hervatting van het buitengebeuren.

Start op 8 maart

Vanaf zondag 8 maart worden de peddels weer ter hand genomen en kunnen de resultaten van de trainingsarbeid in praktijk worden gebracht in de boten. Voor wie nieuwsgierig is om zelfs eens te ervaren of peddelen misschien zijn of haar sport zou kunnen zijn bestaat de mogelijkheid om een keer mee te doen. Dit kan bij voorkeur op donderdag. De training is op die dag wat relaxter en daardoor een geweldig instapmoment.

Hele en/of halve boot

Het Drakenfestival 2020 komt weer naderbij en nu al kan er worden ingeschreven.
Een nieuwigheidje dit jaar is het feit dat er ook met een halve boot kan worden ingeschreven. Twee halve boten (bootbemanningen) maken immers een hele boot! En daarmee kan gestreden worden voor de overwinning.
Het Drakenfestival staat gepland op zaterdag 6 juni.
Wie meer info wenst over trainen en varen kan dat allemaal vinden op de website van de peddelaars: oldwaterdragons.nl

foto Erica Rietveld

ACC Industrie *zoekt jou!*

servicemonteur G.W.W.
mobiele airco- en filteroverdruk installaties

Wat ga je doen?
Je werkzaamheden bestaan uit de inbouw, reparatie en onderhoud van transportkoeling, airco's, filteroverdruksystemen, standverwarming, radiateuren en overige koelers in onze eigen werkplaats. Ook ga je met een eigen serviceauto de werkzaamheden uitvoeren bij onze klanten.

Wat vragen wij?
- Enige ervaring als auto- truck- of machinemonteur
- Technisch inzicht gewenst.

Wat bieden wij?
- Goede toekomstmogelijkheden met, voor de juiste persoon, uitstekende kansen binnen een sterk groeiend bedrijf
- Prettige collega's
- Een uitstekende primaire en secundaire beloning
- Eigen serviceauto waarmee je op pad gaat naar onze klanten. Deze gebruik je ook voor woon- werkverkeer.

ACC INDUSTRIE BV

Transportkoeling • Filter overdruk systemen
Airconditioning • Radiateuren & Koelers • Verwarming

Populierenweg 15 - 3421 TX Oudewater - T 0348 - 56 18 24
info@accindustrie.nl - www.accindustrie.nl

Juan Zijderlaan tweede bij de NK cross Emmeloord

Met een tijd van 11:12 is Juan Zijderlaan (14) uit Polsbroek afgelopen zondag tweede geworden op de 3000 meter in de categorie junioren C. Naast de zilveren medaille en de bloemen mag hij ook deelnemen aan een trainingsclinic in Papendal.

GEERT-JAN DE KOK BV
LANDBOUW & COMPACT GRONDVERZET

• VACATURE •

Landbouw/Grondverzet vertegenwoordiger

Wordt jij de nieuwe verkoper van tractoren en werktuigen voor de vestiging Benschop? Heb je affiniteit met agrariërs en loonwerkers? En bouw je gemakkelijk een grote klantenkring op? Neem dan contact met ons op!

vacature@geert-jandekok.nl

Edwin: 06-30993395

JOHN DEERE YANMAR

Boveneind Zuidzijde 31 - 3405 AM Benschop - www.geert-jandekok.com

SCHIMMEL OUDEWATER BV

AANNEMERSBEDRIJF G.W.W.
CULTUURTECHNIEK
MACHINEVERHUUR

www.schimmeloudewaterbv.nl
Willeskop 131 b
3421 GV Oudewater

Wij zijn een vooruitstrevend bedrijf, actief in de G.W.W en cultuurtechniek en zijn op zoek naar een enthousiaste, zelfstandige

KRAANMACHINIST

voor onze nieuwe mobiele Volvo EWR150E met gps

Wij vragen van jou:
- Relevante werkervaring met grondverzetmachines
- In het bezit zijn van rijbewijs B(E)
- Leergierige en gedreven instelling

Wij bieden jou:
- Goede werksfeer in een jong en gemotiveerd team
- Goede opleidingsmogelijkheden
- Veel eigen projecten in de regio
- Auto van de zaak
- Afwisselend en veelzijdig werk
- Uitzicht op een vast contract

Lijkt dit jou een leuke baan of wil je graag leren werken met gps?
Bel gerust: 06-51358212 of mail naar: erik@schimmeloudewaterbv.nl

Tevens hebben wij nog plaats voor een leerling BBL/BOL-traject.

Op zoek naar een baan in de elektrotechniek?

Heb je VMBO-niveau of hoger, beheers je de Nederlandse taal, dan willen wij graag een afspraak met je maken!
Ook scholieren zijn welkom.

Wij bieden je een:
- Afwisselende werkomgeving
- Salaris overeenkomstig met opleiding en ervaring
- Studiemogelijkheden (BBL)
- Goede secundaire arbeidsvoorwaarden

Neem contact op met Guus Knotters, 0348-561031
of stuur een email met je gegevens naar: guus@knotters.nl

Knotters elektra b.v.

Sterkin ERKEND DE ECHTE INSTALLATEUR
Lid van Techniek Nederland

- Elektrotechniek
- Mechanische ventilatie
- Brand- en inbraakbeveiliging
- Datanetwerken

Wilgenweg 3a - 3421 TV Oudewater ■ 0348-561031
info@knotters.nl ■ www.knotters.nl

Ben jij die aanpakker met technisch inzicht en help jij mee met de verdere groei van ons familiebedrijf?
Dan hebben wij de ideale job voor je.

Vepo Cheese zoekt
Operators
(2 ploegen, 36 uur)

VEPO CHEESE
The Dutch way to say cheese

In onze productielocatie in Oudewater wordt de kaas geraspt en verpakt op zeven productielijnen. In deze functie werk je mee in de productie en daarnaast motiveer, begeleid en instrueer je de lijnmedewerkers. Je bedient computergestuurde verpakkingsmachines, stelt ze in en bouwt ze om. Vanzelfsprekend draag je daarbij zorg voor kwaliteit en (voedsel)veiligheid.

Gaat dit over jou?
- Kwaliteits- en resultaatgericht.
- Zowel zelfstandig als in teamverband kunnen werken.
- Goede beheersing van de Nederlandse taal.
- Bij voorkeur werkervaring in een producerend voedingsmiddelenbedrijf met geautomatiseerde lijnen (rasplijnen, flowpack, slicers, deeptrack).
- Pré als je het diploma allround Operator A of B of Vapro A of B hebt.

Wat vinden we belangrijk?
De historie en reputatie van het familiebedrijf, waarbij kwaliteit hoog in het vaandel staat. Alles wat we doen, doen we vanuit onze kernwaarden: Betrouwbaarheid - Continuïteit - Ondernemerschap - Flexibiliteit.

Wat bieden wij jou:
Binnen Vepo Cheese zetten wij onze medewerkers op de eerste plaats, door het hebben van goede arbeidsvoorwaarden en het creëren van plezierige werkomstandigheden. Aan onze producten lees je kwaliteit en de motivatie van onze werknemers af. Als aankomend Operator is het mogelijk om een BBL-opleiding te volgen.

Enthousiast over deze baan?
Kijk op onze website (www.vepocheese.com) voor meer informatie over Vepo Cheese en solliciteer dan snel!
Je kunt jouw sollicitatie opsturen ter attentie van Else Boersen, vacatures@vepocheese.com, afdeling HR.

100 YEARS
A FAMILY COMPANY
Since 1920

Acquisitie naar aanleiding van deze advertentie wordt niet op prijs gesteld.

G. VAN DER LEE
TOUWFABRIEK SINDS 1545

Vacature Commercieel medewerker

www.gvanderlee.nl

Wat ga je doen?
Als commercieel medewerker ben je (mede)verantwoordelijk voor het realiseren van de verkoopdoelstellingen voor de betreffende klanten en productgroepen.

Met deze taken & verantwoordelijkheden:
- Klantcontact zowel telefonisch als per e-mail.
- Invoeren van orders en deze monitoren en begeleiden van A tot Z.
- Bewaken van levertijden en contractuele afspraken, zowel van de eigen productie als bestelde producten uit de internationale handel.
- Samenwerking met collega's van de Hendrik Veder Group bij gezamenlijke orders.
- Het bijhouden van een adequate administratie.

Voldoe je aan onderstaande profiel?
- Minimaal MBO+, met voorkeur voor de commerciële richting.
- 2 of 3 jaar ervaring in een vergelijkbare functie is vereist.
- Goede beheersing van de Nederlandse en Engelse taal in woord en geschrift, Duits of Frans is een pré.
- Uitstekende communicatieve vaardigheden en accuraat.
- Klant- en servicegericht.
- Goede administratieve vaardigheden.
- Flexibel, proactief en leergierig.

Wat kunnen we jou bieden?
- Een leuke veelzijdige functie van 32-38 uur per week.
- Uitzicht op een vast dienstverband.
- Een leuke werklocatie aan de rand van het idyllische en historische Oudewater.
- Gezellig team, informele sfeer en veel ruimte voor het nemen van eigen initiatief.
- Goede primaire en secundaire arbeidsvoorwaarden.

Ben je geïnteresseerd?
Kom ons team versterken. Wij ontvangen dan heel graag jouw CV en een korte motivatiebrief per e-mail via humanresources@hendrikvedergroup.com.

Bij Touwfabriek G. van der Lee komt ambachtelijke ervaring samen met moderne materialen en productietechnieken. Al sinds 1545 produceert en distribueert Van der Lee hoogwaardige touwproducten met name voor bedrijven met bijzondere behoeften aan touw, vooral in de maritieme sector, de offshore en de industrie. Touwfabriek G. van der Lee maakt onderdeel uit van de Hendrik Veder Group; een grote speler op de internationale markt voor staalkabels en aanverwante hijs- en sleep-materialen, met acht vestigingen in Europa.

OPEN AVOND

10 MAART | 19:00 - 21:00 UUR

van den POL elektrotechniek

KOM BIJ ONS WERKEN

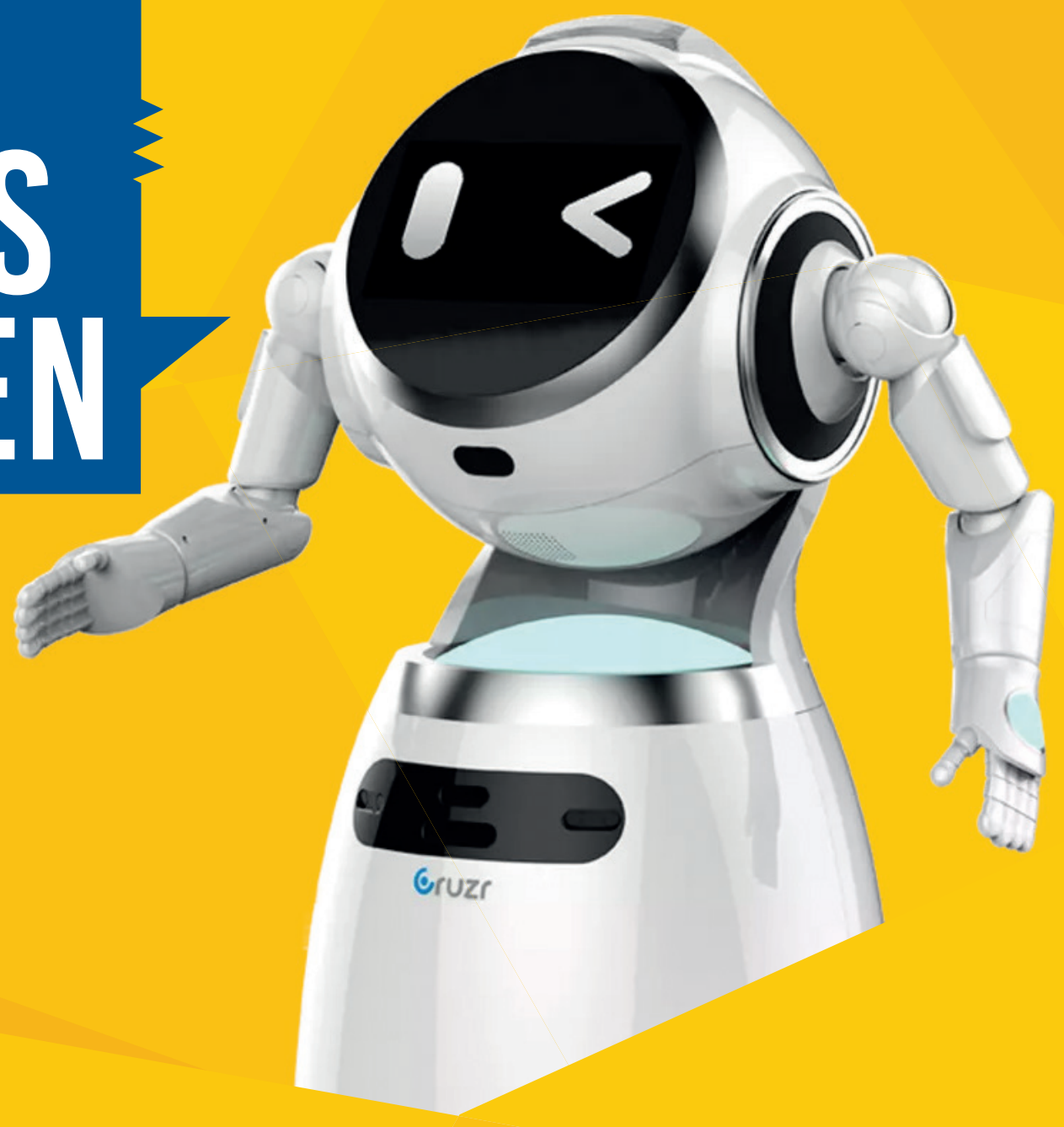

KOM OOK!

AARDVLETTERWEG 14 MONTFOORT

www.werkenbijvandenpol.nl

Zwemseizoen 2020

Foto
Pim Ras

Opening: dinsdag 28 april - 10.00 uur
zaterdag 2 mei Badeendenrace - 12.00 uur
Sluiting: zaterdag 12 september - 17.30 uur

€ 10,- voorverkoopkorting per abonnement als u bestelt vóór 1 april!

Aanmelden zwemlessen + Afhalen voorverkoopabonnementen

Woensdag 15 april **ANTONIUSHOF Montfoort**

19.00 - 19.30 uur aanmelden Diploma A
19.30 - 20.00 uur aanmelden Diploma B-C-ZV1-2-3
20.00 - 21.30 uur afhalen voorverkoopabonnementen

KNOPENBAD
STICHTING ZWEMBAD MONTFOORT

Godfried van Rhenenlaan 55
3417 AM Montfoort
0348-471577

info@knopenbad.nl
www.knopenbad.nl

www.facebook.com/knopenbad

gemeente
Montfoort

De jaarlijkse Knopenbadkrant is weer uit! Een krant waar jong en oud naar uitkijkt. Want als de Knopenbadkrant verschijnt, dan is het seizoen begonnen.
Weg met de winterjassen en -truien, haal de zwemspullen maar uit de kast.

De zomer van 2019 zullen we niet gauw vergeten; in ons land werd een recordtemperatuur van meer dan 40 graden gemeten. Niet iedereen is even blij met deze tropische omstandigheden. Alle medewerkers van het Knopenbad wel, want dat betekent (extra) werk aan de winkel!

Gelukkig is het ook niet zo dat ze zich op een 'normale' dag hoeven te vervelen. Het Knopenbad trekt sinds jaar en dag een trouwe schare bezoekers, zowel van binnen als buiten Montfoort.
Logisch, want er is van alles te doen en te beleven in en rond het zwembad.
Van vroeg in de ochtend een paar baantjes trekken tot aquajoggen, van trimzwemmen tot de midzomernacht en van zwemlessen tot de zwemvierdaagse.

Iedereen weet dat bewegen en sporten goed voor een mens is.
Er is voor elk wat wils, ook voor u.

Ik heb er het volste vertrouwen in dat u de weg naar het Knopenbad ook dit jaar weer zult vinden. Het team doet er alles aan om het u in het zwembad naar de zin te maken. Dus laat die mooie zomer maar komen, het Knopenbad is er klaar voor.

Burgemeester Petra van Hartskamp-de Jong

Zaterdag 2 mei opening zwembadseizoen met Badeendenrace

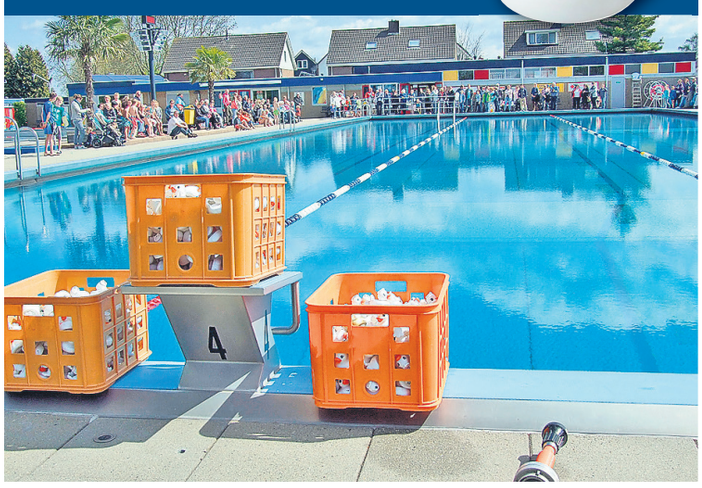

Na het succes van 2017, 2018 en 2019 wordt ook dit jaar, tijdens de opening van het zwemseizoen op zaterdag 2 mei, opnieuw een 'Badeendenrace' gehouden.

Hoe werkt het?

Koop jouw nummer(s) tijdens het ophalen van je abonnement op woensdag 15 april of op zaterdag 18 april tijdens de lentemarkt bij de stand van het Knopenbad (wees er snel bij want op=op). De kosten van dit nummer zijn € 4,50 per stuk.

Tijdens de opening van het zwembad worden de eenden, voorzien van een nummer, in het 50 meter bad gestort.
Is het jouw eendje die als eerste de finish haalt?
Ook dit jaar maak je weer kans op mooie prijzen.

Op de dag van de opening vindt ook de prijsuitreiking plaats.

Koop een nummer en doe mee met de vierde Badeendenrace van Montfoort.
U steunt hiermee o.a. de aanschaf van de zwembadlift.

Over de uitslag kan niet worden gecorrespondeerd.

Inhoud

pag. 5: Van het bestuur
pag. 9: Crowdfundingsactie Karo Murk voor de aanschaf van een zwembadlift
pag. 11: Openingstijden & tarieven 2020
pag. 15: Aquajoggen
pag. 17: Interview met Christine van Rooijen
pag. 19: **Bestelformulier Abonnementen 2020**
pag. 21: Seizoenskalender 2020
pag. 23: Zwem4daagse
pag. 28: Zwemles seizoen 2020
pag. 31: Schoolzwemfestijn
pag. 33: Trimzwemmen 2020

Colofon

Uitgave: Stichting Zwembad Montfoort
Oplage: 15.000 ex.
Realisatie: Drukkerij Heno
Oudewater, tel. 0348-561478

Voor al uw druk- en printwerk

HENO
de drukkerij
die staat voor kwaliteit

Noorder-Kerkstraat 4
3421 AX Oudewater
Tel. 0348-561478

Uitgever van De IJsselbode - Lees uw krant ook op www.ijsselbode.nl

GOBO *Koeriers*

Uw zending, onze zorg!

Wij verzorgen al uw zendingen, zowel groot als klein.

Spoedleveringen vanaf € 37,50.

Zoekt u een koerier in de omgeving van Montfoort?

Wij zijn actief in heel Nederland, en zijn gevestigd in Montfoort.
In deze omgeving kunnen wij daarom nog sneller reageren
en uw zending verzorgen!

GOBO
Koeriers

De Bleek 31 | 3417 TR Montfoort

06-28163213 | info@gobokoeriers.nl | www.gobokoeriers.nl

e-Hartog
BOUWMATERIEEL

Wij Verkopen Ook
Elektrische Machines

Materieel Waar Je Op Kunt Bouwen

Elektrische Giant Knikladers

Elektrische Messersi Rupstransporters

Heeswijk 153A • 3417 GP Montfoort
0348-502845 • info@e-hartogbouwmaterieel.nl

KIJK VOOR MEER INFORMATIE OP
WWW.DENHARTOGBOUWMATERIEEL.NL

wellantcollege Montfoort

Wellant vmbo
Kies de leukste school voor later
wellantvmbo.nl/montfoort Hier vind je alles over onze school

Wellant vmbo
Doeldijk 16
3417 XD Montfoort

www.verschoormakelaardij.nl

Verschoor
makelaardij en assurantiën

• Hypotheken • Makelaardij
• Verzekeringen

Hoogstraat 10-12 Montfoort
0348- 471823

figaro
Hairstyling

Hoogstraat 26 • 3417 HC Montfoort • Telefoon 0348 469004
www.figaro-montfoort.nl

Van het bestuur

Het seizoen 2019 was er weer eentje om qua bezoekers-aantallen in te lijsten. Dat betekent dat het zwembad aan een grote behoefte voorziet in onze mooie stad Montfoort-Linschoten. Dat wij in de vakantieperiode wederom veel bezoekers van 'buitenaf' mochten ontvangen bevestigt dit ook.

Ik ben heel trots op de enthousiaste wijze waarop het bestuur, de medewerkers, sponsorcommissie en de vrijwilligers hun uiterste best doen om de bezoekers te laten genieten. Ook ben ik trots op de vakkundige wijze waarop de medewerkers drie ernstige persoonlijke calamiteiten met een goed gevolg hebben weten op te lossen.

Juist daarom wil ik in dit stukje de aandacht vestigen op de negatieve voorvallen die de medewerkers, die elke dag zich inzetten om het de bezoekers naar hun zin te maken, de laatste jaren hebben moeten mee maken.

Normaal wil ik daar geen aandacht aan schenken, maar het begint onderhand wel erg irritant te worden. Sommige lieden komen willens en wetens naar het zwembad om ruzie te zoeken of ruzies aldaar uit te vechten. Dat verpest de sfeer voor de andere bezoekers en dat is wel het laatste wat wij willen.

Als we met zo veel mensen in het zwembad ons vertier zoeken, kan dit alleen maar met in achtneming van de tien alom bekende huisregels. Na overleg met de gemeente en politie hebben we besloten om hier strenger tegen op te gaan treden. Dit kan variëren van een waarschuwing tot het uitsluiten van de toegang voor betrokkenen voor een bepaalde tijd.

Maar genoeg hierover. Er zijn gelukkig veel meer leuke dingen georganiseerd zoals de Zwem4daagse, discozwemmen, glijbaanrace, midzomernachtzwemmen, trimzwemmen, scholenfestijn, schoolzwemmen en zeker ook het leszwemmen met weer ruim 150 geslaagde kinderen, die enorm trots in september hun diploma's in ontvangst mochten nemen.

Het rookvrijbeleid is door iedereen goed ontvangen, ondanks dat dit niet voor iedereen even gemakkelijk is.

Deze winter werden wij verrast door een verzoek van de heer Murk uit IJsselstein die lijdt aan de ziekte ALS.

De heer Murk komt graag bij ons zwemmen en wordt altijd door onze medewerkers het bad in- en uitgetild, omdat onze tillift twee jaar terug defect is gegaan.

Hij vroeg ons toestemming een crowdfundingsactie op te mogen zetten voor de vervanging van de defecte tillift ter waarde van 12.000 euro.

Uiteraard is dit een heel goed idee en samen met de sponsorcommissie is hij volop met deze actie bezig, maar donaties zijn nog altijd welkom.

Het jaar 2021 is een jubileumjaar en inmiddels is er al een commissie gestart met de voorbereiding voor het vieren van het 60-jarig bestaan van uw zwembad.

Hopend op weer een mooie zomer wens ik u allen een heel gezond en fijn zwemseizoen toe.

Jos van Zijl, voorzitter
Stichting Zwembad Montfoort

LOODGIETERS-, RIOOL-
EN ONTSTOPPINGSBEDRIJF
BOS

HEESWIJK 151a
3417 GP
MONTFOORT
0348 - 472263

Wij wensen jullie veel zwemplezier!

Sinds 1977 bloemist in Montfoort Trouwstad

Voorhout
Bloemkunst & Decoratie

Peperstraat 12
3417 JB Montfoort
0348 - 473377
info@voorhoutbloemkunst.nl
www.voorhoutbloemkunst.nl

FLEUROP

ERKEND SLOTENSPECIALIST
Ad van Rooijen

Wij wensen iedereen
een spetterend
zwemseizoen toe!

STERK IN
ONDERHOUDSWERK

Bert van Dam
timmer- en onderhoudswerk

VEEL
ZWEMPLEZIER!

Krekenburg 40
3417 MH Montfoort
0348-474042
info@bvandamtimmerwerk.nl

Zalencentrum
Verenigingsgebouw

Heiliglevenstraat 4
3417 HL Montfoort
Tel. 0348-471473

Marcel Peters
06-13 472 102

Jessica de Rooij
06-30 991 866

www.sint-joseph.nl

ST. JOSEPH

Multifunctioneel
zalenverhuur
voor 5 tot 950 personen

- Vergaderfaciliteiten
- Cursussen
- Uitvoeringen / Optredens
- Condoleances
- Voor al uw feesten

Heel veel
zwemplezier

JUMBO
Aarnoudse

Julianalaan 2 | Montfoort | 0348-214000

HANS SNEL BV
internationale transporten

VEEL ZWEMPLEZIER!

INTERNET: www.hanssnelbv.nl E-MAIL: info@hanssnelbv.nl

Heeswijk 101 - 3417 GP Montfoort
TELEFOON 0348-471462

De tien gouden regels van het Knopenbad

1. Kinderen zonder zwemdiploma dragen verplicht zwembandjes op het hele zwembadterrein.
2. Het is verboden te duiken in ondiep water.
3. Gebruik de duikplank één voor één.
4. Gebruik de trampoline één voor één en zonder schoenen.
5. Gebruik de glijbaan volgens de veiligheidsregels.
6. Papier, blikjes en ander afval hoort in de afvalbakken.
7. Glas is verboden op het hele zwembadterrein.
8. Wees zuinig met water.
9. Volg altijd de aanwijzingen van de zwembadmedewerkers op.
10. Wie zich misdraagt, moet het Knopenbad direct verlaten.

Je bent een echte Knopenbad-er als ...

één of meer van ondergenoemde dingen op je van toepassing is/zijn

... je vaak langskomt om te zwemmen
... je er met veel plezier werkt
... je liefst de hele middag op de spin zit
... je altijd klaar staat voor de vele bezoekers
... je mooie knopen op je zwemkleding hebt
... je enthousiast zwemles geeft aan jonge échte Montfoorters
... je bij het weggaan je eigen rommel opruimt
... je de accommodatie in topconditie en schoon houdt
... je wafels bakt bij de zwemvierdaagse
... je mooie medailles hebt van alle keren dat je hebt meegedaan
... je achter de schermen alles op rolletjes laat lopen
... je vrijwillig een steentje bijdraagt
... je weet waar het beste plekje in de zon is in Montfoort

FIDIQ
Financiële Dienstverlening & Controlling
Administratiekantoor FIDIQ voor (startende) ZZP'ers en MKB bedrijven
Hét adres voor het verzorgen van volledige administraties, salarisadministraties, belastingaangiften, jaarrekeningen en advies.
Neem vrijblijvend contact op voor de mogelijkheden.
Esperanza Verkleij | Montfoort | 06 51 447 558 | info@fidiq.nl

SCHILDERSBEDRIJF
M&R Janmaat
VOOR VAKKUNDIG ONDERHOUD
06-10092589
info@schildersbedrijfjanmaat.nl

HOVENIER Nagel

Voor ontwerp, aanleg en onderhoud van uw tuin!

Uw tuin, onze zorg!

Een nieuwe tuin of een onderhoudsbeurt?
Bel snel voor een vrijblijvende offerte!

Schoutstraat 17 • 3417 SN Montfoort • 0645328880
info@nagelhovenier.nl • www.nagelhovenier.nl

deGeest
Loodgietersbedrijf

Lid van Techniek Nederland

Hoogstraat 34
3417 HC Montfoort

Tel. 0348-471262 b.g.g. 0348-472283
E-mail: info@degeestloodgieters.nl

Autobedrijf van der Werf
BMW-MINI specialist

Met meer dan 17 jaar dealer ervaring!

- Onderhoud
- Reparatie
- Programmeren en coderen
- Tuning
- Aankoop keuringen
- APK

Mosterdmolenweg 3H
3417 XM Montfoort
06-18850199
www.vanderwerfbmw-minispecialist.nl

Wij staan graag voor u klaar
met SERVICE EN KWALITEIT

VAN DER WIJNGAARD ELECTRONICS

witgoed • beeld & geluid • huishoudelijke apparatuur

Hoogstraat 1 | 3417 HA Montfoort
0348 47 14 70 | info@wijngaardelectronics.nl
www.wijngaardelectronics.nl

Like ons op Facebook

Ondersteun de crowdfundingsactie van Karo Murk voor de aanschaf van een zwembadlift!

Karo is tijdens het seizoen een regelmatige bezoeker van ons Knopenbad. Doordat Karo de ziekte ALS heeft is het voor hem niet mogelijk om zelfstandig het zwembad te betreden.

Nu hebben wij wel de beschikking over een zwembadlift, maar deze werkt helaas niet meer en kan ook niet meer hersteld worden.

Om Karo wel van het zwembad te laten genieten helpt het zwembadpersoneel hem uiteraard het zwembad in- en uit te tillen.

Dit is de reden waarom ik deze crowdfundingsactie gestart ben vertelt Karo.

Ik wil wat terugdoen voor deze mensen zodat er meer mindervaliden gebruik kunnen maken van dit prachtige zwembad.

De aanschafprijs van een nieuwe mobiele zwembadlift is hoog, tussen de 8.000 en 12.000 euro. En zoveel geld heeft het zwembad niet tot zijn beschikking. Met een mobiele zwembadlift is het namelijk mogelijk om in de diverse zwembaden mensen te water te laten, van jong tot oud waardoor de gebruiksmogelijkheden optimaal benut worden.

Ondersteun Karo in zijn doel, uw bijdrage kunt u overmaken op NL47 RABO 0128 0510 43 t.n.v. Stichting Zwembad Montfoort.

TEBI is in heel Nederland actief op de particuliere en de zakelijke markt.
Sinds 1977 zijn we leverancier van tegels, stenen en bielzen.
Ons assortiment is in de loop der tijd enorm uitgebreid met diverse
bestratingsmaterialen, tuinverlichting, vijveraccessoires en meer.

TEBI

TEBI: UW PARTNER IN
BESTRATINGSMATERIALEN

Krekenburg 8 • Montfoort • T 0348 47 3911 • www.tebi.nl
Openingstijden: maandag t/m vrijdag 07:30 - 17:30 uur • zaterdag 07:30 - 13:00 uur

BOUWBEDRIJF
N.denHeeten
MONTFOORT

NIEUWBOUW
ONDERHOUDSWERKZAAMHEDEN
VERBOUWINGEN
(o.a. badkamers/keukens)
AANBOUWEN
DAKKAPELLEN

Willeskop 58 - 3417 ME Montfoort
0348-433829 / 06-55344973
info@bouwbedrijfdenheeten.nl
www.bouwbedrijfdenheeten.nl

GRAND CAFE - MONTFOORT
The old
BAKERY

KOM BIJ ONS BOURGONDISCH GENIETEN
VAN EEN KOP KOFFIE, EEN GOED GLAS WIJN,
EEN HEERLIJKE LUNCH OF EEN Á LA CARTE DINER.

PLAATS 1, 3417 EC MONTFOORT
WWW.THEOLDBAKERY-MONTFOORT.NL

Openingstijden & tarieven 2020

Openingstijden

	Maandag	Dinsdag	Woensdag	Donderdag	Vrijdag	Zaterdag	Zondag
Vroege Vogels zwemmen	06.30-08.00	06.30-08.00	06.30-08.00	06.30-08.00	06.30-08.00		
Banenzwemmen voor volwassenen	09.00-10.00	09.00-10.00	09.00-10.00	09.00-10.00			
Recreatief zwemmen	10.00-12.00	10.00-12.00	10.00-12.00	10.00-12.00	10.00-12.00		
	13.30-19.30	13.30-20.30	13.30-19.30	13.30-20.30	13.30-17.30	12.00-17.30	13.30-17.30
Trimzwemmen voor kinderen	19.30-20.15						
Trimzwemmen voor volwassenen		19.45-20.30			10.00-10.45		
Aquajoggen			19.30-20.15				

Attentie

Het Knopenbad is op werkdagen van 12.00 uur tot 13.30 uur gesloten, behalve wanneer het bijzonder warm weer is.

Wij kunnen dus afwijken van bovenstaand rooster. Dit altijd eerst na kennisgeving vooraf en nooit vanzelfsprekend!

Informeer daarom vooraf als u zeker wilt zijn van afwijkende openingstijden:

0348-471577
www.knopenbad.nl

www.facebook.com/knopenbad

Tarieven

Toegang per persoon per keer		
Kinderen onder de 2 jaar		gratis
2 t/m 12 jaar		4,00
13 jaar en ouder		5,00
10-badenkaart - *twee seizoenen geldig*		
2 t/m 12 jaar		33,00
13 jaar en ouder		41,00
Activiteitenkaart aquajoggen / trimzwemmen		
Seizoenkaart met abonnement Seizoenkaart zonder abonnement		40,00 60,00
Los kaartje 1x aquajoggen/trimzwemmen		6,00
Seizoensabonnement		
Voorverkoop: bestellen vóór 1 april *Naverkoop: aan kassa vanaf opening zwembad*	**Voor-verkoop**	**Na-verkoop**
1e abonnement	73,00	83,00
2e abonnement	66,00	76,00
3e abonnement	58,00	68,00
4e abonnement	54,00	64,00
5e abonnement	47,00	57,00
6e abonnement, e.v.	44,00	54,00
Vervangabonnement	15,00	
Zwemleskaart - *incl. diplomakosten, excl. abonnement*		
Diploma A		194,00
Diploma B, C, ZV I, II, III		99,00

Wij wensen u een zonnig zwemseizoen!

Wilt u op de hoogte blijven van al onze activiteiten, kijk dan op www.winkeleninmontfoort.nl

HAAL MÉÉR UIT MONTFOORT

WINKELIERSVERENIGING MONTFOORT

SAMEN MET HET ONDERNEMERSFONDS MONTFOORT

HOTEL MONTFOORT

www.since04.nl since'04 www.since04.nl

DE BOLERO DAMESMODE • SCHOENEN • ACCESSOIRES

Jola

DE HEEREN VAN MONTFOORT

Aelbers De warmste bakker

WENSING & WENSING

da DE DROGIST MET AANDACHT

Rabobank

Molen De Valk Montfoort

KASTEEL MONTFOORT

VakantieXperts Oudewater Montfoort

verboon oogadviseur brilmode • contactlenzen

kapsalon Jacqueline

flitsend fotografie

Bloemenboutique Nicole

VAN DER WIJNGAARD ELECTRONICS witgoed • beeld & geluid • huishoudelijke apparatuur

BEAUTY & FEET by Esther

Jan van Dommelen brood- en banketbakker

HEMA

JUMBO Aarnoudse

Café bolle Harry Montfoort

Jouw plaats is "De Plaats"

Café De Plaats

Zalencentrum Verenigingsgebouw ST. JOSEPH

De Kristal Schaar Kledingreparatie · Stomerij · Strijkservice · Schoenmakerij Maken, repareren en stomen van gordijnen en vitrages

GRAND CAFE - MONTFOORT The old BAKERY

HET OUDE STADHUIS RESTAURANT EN STADSCAFE

ROELSE Makelaardij

Slijterij-Wijnhandel W. van Schaik

Voorhout Bloemkunst & Decoratie

PROFIL DE FIETSSPECIALIST Olaf Selderbeek

Albert Heijn

KAPSALON MONTFOORT

BIJ ONS BINNEN GLOBAL INSPIRED INTERIORS

ERA REAL ESTATE

Jacobi MAKELAARDIJ

Gelderblom QUALITY MEAT & MORE

vermey | uitvaartzorg vermeyuitvaartzorg.nl | T 0348 471962

figaro Hairstyling

MADO www.mado.nl

more·than·hip

pizzeria IL FALCO

servicestation heeswijk

REMCO Fashion 4 Men

BRASSERIE Broers

van WIJNGAARDEN WONING- EN PROJECTSTOFFERING

Verschoor makelaardij en assurantiën

VAN WIJNGAARDEN Administratie & Belastingadvies

G. Dolderman • Speelgoed • Dierenbenodigdheden • Hengelsportartikelen • Tuingereedschap

De IJsselpoort Kaas & Noten

Vers & ZC

MIDZOMERNACHT

ZWEMMEN

19 JUNI 2020

KNOPENBAD
STICHTING ZWEMBAD
MONTFOORT

AANVANG 20.00 UUR | EINDE 23.00 UUR

ENTREE € 4,00 INCL 1 CONSUMPTIE

Met o.a.:

- Smoothiemaker
- Massage
- Luchtbeddenrace
  (meld je aan met een team van 4 personen bij de kassa)
- Obstacle swim
- Glijbanenrace

en veel gezelligheid!

PROEF & PLEZIER

OPEN AVOND

10 MAART | 19:00 - 21:00 UUR

van den POL elektrotechniek

Dinsdag 10 maart 2020 opent Van den Pol Elektrotechniek zijn deuren.
Ben je geïnteresseerd in elektrotechniek? Heb jij altijd al willen weten wat Van den Pol precies doet? Of wil je inzicht krijgen in onze vacatures? Dan is deze open avond iets voor jou.

KOM BIJ ONS WERKEN

KOM OOK!

AARDVLETTERWEG 14 MONTFOORT

www.werkenbijvandenpol.nl

Aquajoggen

Een andere manier om sportief bezig te zijn is aquajoggen ...

Aquajoggen is een looptraining in het water met als voordeel dat de gewrichten, spieren en pezen minder worden belast. Bijna alle spiergroepen van het hele lichaam worden getraind; armen, benen, romp- en buikspieren.
Ondertussen worden de calorieën verbrand door continu gebruik van de spieren in combinatie met de weerstand van het water.

U verbruikt meer energie bij bewegen in het water dan bij bewegen op de kant.

Het aquajoggen vindt met name plaats in het diepe gedeelte van het zwembad en er wordt gebruik gemaakt van een wetbelt.
Dit is een band om uw middel die een opwaartse kracht geeft waardoor u in verticale positie blijft drijven.
Op het ritme van muziek en onder begeleiding van een instructeur, doet u afwisselende en conditionele oefeningen waarbij verschillende materialen gebruikt kunnen worden.

U beweegt en doet uw oefeningen op uw eigen snelheid en uithoudingsvermogen.

Voor wie?

Aquajoggen is zeer geschikt voor mensen die op een plezierige manier aan hun conditie en fitheid willen werken in een gezellige groep.

Zowel ervaren aquajoggers als beginners zijn van harte welkom. Het is wel handig als u kunt zwemmen.

Wanneer?

Woensdagavond van 19.30 uur tot 20.15 uur.
Eerste keer: **woensdag 6 mei 2020**.

Kosten

U kunt een seizoenskaart aquajoggen kopen aan de kassa van het zwembad (met abonnement € 40,- zonder abonnement € 60,-) of u koopt een los kaartje € 6,00.

Bouwbedrijf
Ad Spruit

Uw partner bij de verbouwing van uw woning en bedrijfspand!

nieuwbouw - verbouw - aanbouw - serre's
kunststof kozijnen - dakkapellen - dakopbouw

Aardvletterweg 5 - Montfoort 0348-470505
info@bouwbedrijfadspruit.nl bouwbedrijfadspruit.nl

Aelbers
De warmste bakker

Elke dag heerlijk, ambachtelijk brood
en het lekkerste gebak!

Nu ook in Montfoort!

Hoogstraat 32
3417 HC Montfoort

Onze openingstijden
Dinsdag tm vrijdag 08:00 - 17.30 uur
Zaterdag 08:00 - 16.00 uur

www.bakkerijaelbers.nl

ADFYS
de andere aanpak

Kwaliteitszorg bij u in de buurt!

(HKZ-ISO gecertificeerd)
- Gespecialiseerde fysiotherapie
- Medische training
- Dry Needling
- Revalidatie na ziekenhuisopname
- Echo
- Shockwave
- Pilates- en ontspanningslessen

Ook 's avonds en in het weekend!

Hofplein 12 • 3417 JN Montfoort • 0348 - 476840
ron.haanschoten@adfys-montfoort.nl

www.adfys-montfoort.nl

Rabo JongerenRekening
Open vandaag nog de gratis betaalrekening voor jongeren!

*Kijk voor de voorwaarden en meer informatie op www.rabobank.nl/utrechtsewaarden

Rabobank

UW FEEST, ONZE LOCATIE

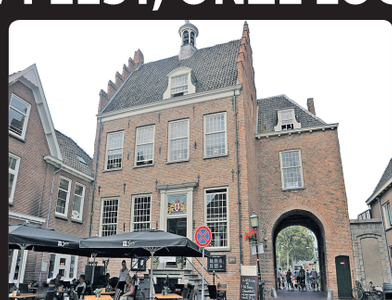

Hoogstraat 36, Montfoort
0348-474004 www.oudestadhuis.nl

KLEINE EN GROTE GEZELSCHAPPEN

KOM LANGS VOOR DE MOGELIJKHEDEN

HET OUDE STADHUIS
RESTAURANT EN STADSCAFE

Interview met Christine

ONZE Christine van Rooijen

Een bekend gezicht in Montfoort, Christine van Rooijen, heeft ook iets met zwemmen en met het Knopenbad. Geboren en getogen in Montfoort, stond haar wieg in de Hoogstraat waar ze nu nog steeds woont. Zoals bijna elke Montfoortenaar, heeft ook Christine zwemles gehad in het Knopenbad, met onder andere Henny van de Kamp als badmeester. Zwemmen vond ze altijd superleuk maar de zwemles ... Toch heeft zij ook de borstcrawl geleerd.

Christine heeft veel tijd doorgebracht in het zwembad, een echte waterrat. Ze vond het zo leuk dat ze lid werd van de IJsselduikers, de waterpolovereniging van Montfoort.

In de winter zorgde de waterpolovereniging voor een bus die elke zaterdag naar het zwembad in Vianen en later naar het zwembad van de Meern reed.

Gestart bij de pupillen en geëindigd bij het 1e damesteam, is Christine begonnen als midvoor. Echter bleek tijdens de trainingen dat ze ook over het nodige keeperstalent beschikte. Toen de keeper van het 1e damesteam stopte was de keuze snel gemaakt en werd Christine keeper en later ook nog aanvoerder van het 1e damesteam. Het leuke hieraan vond ze dat ze vanuit het doel een goed overzicht had over het speelveld en de teamgenoten kon aansturen.

IJsselduikers Dames 1 - foto: Frank Bairnhoorn

25 jaar was dit haar sport. Maar de verplaatsing van de wedstrijden naar de zaterdagmiddag, was het waterpolo niet meer te combineren met het werk in de bakkerij en heeft ze besloten een punt achter deze carrière te zetten.

Na het waterpolo werd aquajoggen in het Knopenbad het wekelijkse zwemmoment.
Maar helaas schoot dit er ook vaak bij in.

(foto: flitsend fotografie)

Vanaf dit jaar zal het voor Christine heel anders worden.
Na 90 jaar is de familiezaak, bakkerij Van Rooijen overgenomen door bakkerij Aelbers. Een grote verandering in haar leven.

Van kinds af aan was bakker worden haar passie, en toen ze kon lopen was ze al veel te vinden in de bakkerij van haar opa en vader. Van niets iets maken met bloem, water, gist en zout, dat wilde zij ook.

Na de bakkersopleiding en op 16-jarige leeftijd een stage bij bakkerij Oorbeek in IJsselstein en een stage bij haar oom die bakker in Tuindorp (Utrecht) was, is ze bij haar vader in de bakkerij gaan werken tot ze in 2006 de zaak heeft overgenomen.

Nog steeds is ze erg enthousiast over het vak.
Op de vraag hoeveel taarten ze heeft gebakken, antwoordde ze “duizenden”. Ze heeft de tel niet bijgehouden.

Haar goede herinneringen aan de zaak zijn ‘de contacten met de klanten’, en ‘de bestellingen die regelmatig op straat werden doorgegeven’. Ook bruidstaarten maken was erg leuk om te doen. Overleg met het bruidspaar hoe de taart zou worden, voorproeven en dan werken naar het eindresultaat.

De ‘beroemde’ bakcursussen die ze samen met haar vader gaf voor mensen uit Montfoort en wijde omgeving zijn ook een mooie herinnering voor haar.

Bakkerij Van Rooijen was ook een goede sponsor van het Knopenbad. Onder andere het wafelbeslag voor de zwem4daagse werd al meer dan 25 jaar door de bakkerij gesponsord. Christine kwam dan emmers vol beslag bezorgen bij het zwembad.
Ook in de tijd dat we op Hemelvaartsdag dauwzwemmen hadden, leverde bakkerij Van Rooijen de broodjes.

De naam van bakkerij Van Rooijen zal van de gevel verdwijnen, maar Christine zal regelmatig nog in de winkel aanwezig zijn om de taarten klaar te maken.

Christine zal in het vervolg meer tijd hebben om te komen zwemmen in het Knopenbad en dat gunnen wij haar van harte!

Bestelformulier info

Een seizoensabonnement aanschaffen tijdens de voorverkoop met een korting van € 10,00 per abonnement (buiten de bestaande gezinskorting) is alleen mogelijk wanneer uw bestelling binnen is vóór woensdag 1 april 2020 en deze voldoet aan onderstaande algemene voorwaarden.

Algemene voorwaarden

U kunt één abonnement of voor meerdere personen uit één gezin een abonnement bestellen met voorverkoopkorting.

Bij meerdere gezinsleden pakt u óók de bestaande gezinskorting mee (zie tarievenlijst).

Deze gezinskorting wordt alleen toegepast bij gezinsleden die allen op hetzelfde adres wonen.

Wat te doen

1. Gebruik het bestelformulier abonnement(en), op de pagina hiernaast en vul Deel-1 volledig in, laat Deel-2 vrij voor onze administratie.
2. Knip het gehele formulier uit.
3. Toevoegen: per persoon **één recente paspoortfoto** (niet eerder geplastificeerd), welke achterop is voorzien van naam en geboortedatum. De foto mag beslist niet groter zijn dan 3,5 x 4,5 cm: pasfotoformaat!
4. Doe het formulier met de **recente paspoortfoto('s)** in een gesloten envelop vóór 1 april a.s. in de brievenbus van het zwembad of per post naar: Knopenbad, Godfried van Rhenenlaan 55, 3417 AM Montfoort.

Voorverkoopabonnementen afhalen en betalen

Wanneer: **woensdagavond 15 april 2020**

Waar: **Woonzorgcentrum ANTONIUSHOF**
Antoniushof 1, 3417 JL Montfoort

Tijdstip: **20.00 tot 21.30 uur**

Afrekenen: contant of pinbetaling

Tot slot

Voorverkoop is en blijft voorverkoop.
Dat wil zeggen: haal de bestelde abonnementen beslist op of laat iemand anders het voor u doen!

Voor niet afgehaalde abonnementen vervalt de korting van € 10,00.

Uw abonnement kan dan later opgehaald worden vanaf opening zwembad aan de kassa tegen normaal tarief.

Aan de kassa van het zwembad is pinnen ook mogelijk!

De stempelregeling van het Knopenbad

Het Knopenbad heeft een **EXTRA SERVICE** voor niet-abonnementhouders tijdens de zomervakantie van het basisonderwijs regio Midden Nederland.

- Eerste stempeldag: vrijdag 17 juli 2020
- Laatste stempeldag: zondag 30 augustus 2020

De stempelregeling werkt als volgt:

Wanneer u het Knopenbad bezoekt in de bovengenoemde vakantieperiode en contant betaalt of een 10-badenkaart gebruikt, kunt u na het verlaten van het Knopenbad, het bad later op dezelfde dag nogmaals 'gratis' bezoeken.

Dit is mogelijk wanneer u vóór u het bad verlaat een dagstempel vraagt aan de kassamedewerker.

Wanneer u later weer naar het bad terugkomt, laat u aan de kassamedewerker uw dagstempel zien en u kunt weer gewoon gaan zwemmen.

Let op!

Vraag zelf om de dagstempel vóór u de deur uit gaat, want zonder stempel is gratis terugkeer niet meer mogelijk!

Deze service is alleen geldig tijdens de grote vakantie van de bassisscholen Midden Nederland.

Veel zwemplezier!

GOUDRIAAN
VASTGOED

Wilt u profiteren van de voorverkoopkorting van € 10,00 per persoon (buiten de bestaande gezinskorting), lever dit formulier dan in vóór 1 april a.s.
U heeft toch wel eerst de algemene voorwaarden en het bericht van afhalen gelezen?
Ná 1 april kunt u dit formulier ook gebruiken om abonnementen te bestellen. U profiteert dan niet meer van de voorverkoopkorting.
Vanaf opening bad gelden de reguliere tarieven en worden de abonnementenbestellingen afgehandeld via de kassa van het zwembad.

Bestelformulier Abonnementen 2020

Let op: de gezinskorting is alleen van toepassing bij gezinsleden die wonen op het onderstaand in te vullen adres.

Voor- en achternaam - Wilt u a.u.b. duidelijk schrijven.	Geboortedatum	m/v	*Onderstaande ruimte vrij laten voor zwembadadministratie*
1.			
2.			
3.			
4.			
5.			
6.			
7.			
8.			

Straat en huisnummer:

Postcode/woonplaats:

Telefoon:

E-mailadres *duidelijk leesbaar aub.*:

.....

Ik ga akkoord met het ontvangen van informatie over het Knopenbad.
Het e-mailadres zal nergens anders voor worden gebruikt.

Datum en handtekening: .....

Recente paspoortfoto (3,5 x 4,5 cm)

Betaald: ***contant*** ***of*** ***pin***

Datum:

Paraaf:

Vergeet niet de recente paspoortfoto(‘s) bij te voegen: één paspoortfoto per persoon met naam en geboortedatum op achterkant foto.

Deze pagina uitknippen en inleveren vóór woensdag 1 april 2020 in de brievenbus van het zwembad of per post naar: Godfried van Rhenenlaan 55, 3417 AM MONTFOORT

ACCOUNTANTSKANTOOR
SMEULDERS

- (controle van) jaarrekeningen
- tussentijdse rapportages
- (loon-) administraties
- fiscale advisering en begeleiding

Mannenhuisstraat 15
3417 ED MONTFOORT
T. 0348 - 478000
F. 0348 - 478001
E. mail@smeuldersaccountants.nl
I. www.smeuldersaccountants.nl

Vendrig-Bos B.V.

Werkplaats en showroom:
Ambachtstraat 1 - 3417 EX Montfoort
T 0348-471389 b.g.g. 0348-471765

Stoffeerderij
Autobeklederij
Reparatie inrichting

van der
POEL

beschoeiingen
bestratingen
erfafscheidingen
veranda's

Heeswijk 55, 3417 GP Montfoort
T 0348-471665
M 06-50217868
E info@erikvanderpoel.nl

www.erikvanderpoel.nl

Seizoens kalender

Woensdag	1 april	vóór 09.00	Uiterste inleverdatum/-tijd bestelformulier abonnementen voorverkoop
Zaterdag	18 april	10.00 - 15.00	Lentemarkt Montfoort met stand van het Knopenbad ... Koop hier het nummer voor jouw badeend
Woensdag	15 april	 19.00 - 19.30 19.30 - 20.00 20.00 - 21.30	Zwemlesinschrijvingen plus afhalen voorverkoopabonnementen bij Woonzorgcentrum **ANTONIUSHOF** in Montfoort Diploma A Diploma B, C, Zwemvaardigheid 1, 2 en 3 Afhalen bestelde abonnementen
Vrijdag	17 april	13.00 - 16.30	Badkledingverkoop op het zwembad
Dinsdag	28 april	10.00	**Start zwemseizoen 2020**
Dinsdag	28 april	19.45 - 20.30	1e keer Trimzwemmen voor volwassenen dinsdagavond
Woensdag	29 april	06.30 - 08.00 09.00 - 10.00	1e keer Vroege Vogels zwemmen 1e keer Banen zwemmen voor Volwassenen
Donderdag	30 april	17.30/18.00/18.30	1e Zwemles Diploma A: kennismaking en rondleiding
Vrijdag	1 mei	10.00 - 10.45	1e keer Trimzwemmen voor volwassenen vrijdagochtend
Zaterdag	2 mei	12.00	**Officiële opening met Badeendenrace**
Dinsdag	5 mei	13.30 - 17.30	Bevrijdingsdag 75 jaar (zondagdienst)
Woensdag	6 mei	18.00 - 18.30 18.30 - 19.00 19.00 - 19.30 19.30 - 20.15	1e Zwemles Zwemvaardigheid 1 1e Zwemles Diploma B2 1e Zwemles Zwemvaardigheid 2 en 3 1e keer Aquajoggen
Donderdag	7 mei	19.00 - 19.30	1e keer Zwemles Diploma C
Maandag	11 mei	19.30 - 20.15	1e keer Trimzwemmen voor kinderen
Dinsdag	12 mei	19.00 - 19.30	1e keer Zwemles Diploma B1
Donderdag	21 mei	13.30 - 17.30	**Hemelvaartsdag** - Zwembad geopend. Geen zwemlessen.
Maandag t/m Vrijdag	25 mei 29 mei	 06.30 - 08.00 09.00 - 10.00 13.30 - 14.30 19.00 - 20.00	**Zwem4daagse** **1**) Vroege Vogels Senioren (niet op vrijdag!) Senioren Kinderen, ouders etc.
Maandag	1 juni	13.30 - 17.30	**2e Pinksterdag** - Zwembad geopend. Geen zwemlessen.
Vrijdag	19 juni	20.00 - 23.00	Midzomernachtzwemmen
Woensdag t/m Woensdag	8 juli 15 juli	06.30 - 09.00 09.00 - 13.30	Banen zwemmen voor volwassenen (aangepaste tijd!) Schoolzwemfestijn voor de basisscholen uit Montfoort en Linschoten **2**)
Vrijdag	17 juli		Begin grote vakantie - Eerste dag stempelregeling.
Zaterdag	22 augustus	12.00 - 17.30	**Jaarmarkt** - Zwembad geopend.
Zondag	30 augustus		Einde grote vakantie - Laatste dag stempelregeling.
Zaterdag	12 september	17.30	Sluiting zwemseizoen 2020

1) Tijdens de zwem4daagse zijn er aangepaste tijden voor de zwemlessen. Het zwembad sluit om 17.30 uur. De zwemlessen van 19.00 uur vervallen.
2) Tijdens de dagen van het Schoolzwemfestijn is het bad gesloten voor recreatief zwemmen van 09.00 tot 13.30 uur.

Kijk op onze website www.knopenbad.nl en/of volg ons op www.facebook.com/knopenbad voor eventuele aanpassingen van deze seizoenskalender en meer nieuws.

Verhoef Techniek BV
Tasveld 9 - 3417 XS Montfoort
T: 0348-474257
E: info@verhoeftechniek.nl
Schakel- en besturingspanelen

**Lekker zwemmen ...
na een goed ontbijt
met brood van ...**

Verweij
De *Echte* Bakker
Dorpstraat 25, 3461 CN Linschoten
tel. 0348 - 413358

fintax
Bedrijfseconomisch advies
Administratieve dienstverlening
Belastingzaken
Startersbegeleiding
Steenovenweg 12
3417 XR Montfoort
E th.de.jong@fintax.biz
T 0348-473855
M 06-53739066
www.fintax.biz

VAN STEIJN
WONING- EN PROJECTSTOFFERING
VLOEREN VOOR WONING EN PROJECT
06-12756388
info@vansteijnstoffering.nl
www.vansteijnstoffering.nl

BOUWMATERIALEN
MONTFOORT
0348-471246
Alles van het beste soort!
bouwmaterialenmontfoort.nl

IMPORT - EXPORT
Koster's Goederenhandel
www.kostersgoederen.com
info@kostersgoederenhandel.com
-33%
Achterstraat 6-8
3417 EG MONTFOORT
Of bel ons op
0348-471371
Kom nu langs!
Spijkerbroeken van goede kwaliteit
Nu in prijs verlaagd!
Van ~~44,95~~
voor 30,-

Zwem4daagse 2020

Ben jij die ‘waterrat’ die er nooit genoeg van krijgt om in het water te zijn? Doe dan mee aan de Zwem4daagse!

Want nu kan je vijf dagen te keer gaan en veel plezier beleven in het water. Vergeet niet om iemand mee te nemen, dan wordt het alleen maar leuker.
Dus samen met je vader, moeder, opa, oma, oom of tante.
Natuurlijk zijn je broertjes of zusjes ook van harte welkom!

Week 22

Data:	**25 t/m 29 mei 2020**	
Tijdstippen:	ma. t/m vr. 19.00 - 20.00 uur	
	ma. t/m vr. 06.30 - 08.00 uur	**Vroege Vogels**
	ma. t/m do. 09.00 - 10.00 uur	**Senioren**
	ma. t/m vr. 13.30 - 14.30 uur	**Senioren**

In deze week sluit het zwembad om 17.30 uur

De Nationale Zwem4daagse in het kort

- Vijf dagen zwemmen
- Per dag 250 of 500 meter afleggen (5 of 10 banen)
- Mooie medaille als je al je meters hebt gezwommen
- Leuke activiteiten rond en in het zwembad

De Nationale Zwemvierdaagse is een jaarlijks terugkerend evenement voor jong en oud. Al 50 jaar organiseert de KNZB de Nationale Zwemvierdaagse om zoveel mogelijk mensen intensief met zwemmen in contact te brengen.

In 2020 wordt in het Knopenbad dit evenement al voor de 45e keer georganiseerd!

Kinder4daagse

Voor de allerkleinsten, zonder een zwemdiploma, is er weer een Kinder4daagse. Het ondiepe bad wordt dan omgetoverd in een waterspeeltuin.

Hollandse avond

Woensdag 27 mei is er weer de Hollandse avond.
Je mag verkleed komen zwemmen. De mooiste en origineelste zwemmer wordt uiteraard beloond.

Glijbaanrace en discozwemmen

De Zwem4daagse wordt op vrijdagavond afgesloten met de traditionele glijbaanrace voor de kinderen met zwemdiploma van 5 t/m 12 jaar, die meegedaan hebben aan de Zwem4daagse. Het betreft een spectaculaire afvalrace voor verschillende leeftijdscategorieën.

Voor iedereen is er na afloop ook nog discozwemmen.

Na vijf avonden zwemmen ontvangen alle deelnemers voor deze prestatie op vrijdag een medaille.

Deelnemers kunnen zich laten inschrijven aan de kassa van het Knopenbad.

Noteer alvast voor de hoeveelste keer je de Zwem4daagse zwemt, dit voor de juiste medaille.

Het inschrijfgeld voor de Zwem4daagse bedraagt € 5,00 p.p. en voor de kinderen zonder zwemdiploma die meedoen aan de Kinder4daagse € 2,50.

Vragen? **Bel het Knopenbad, telefoon 0348-471577**

HAAR & ZO
MONTFOORT
Astrid v/d Brink
Lange Kerkstraat 14a
3417 HJ Montfoort
06-40398732
Openingstijden:
di 09.00 - 17.30
18.30 - 21.00
do 09.00 - 17.30
vr 09.00 - 17.30
www.haarenzomontfoort.nl

BON
Schilderwerken

Voor wie kiest voor kwaliteit en netheid!

De Plaats 4, 3417 EC Montfoort
06-20019156
www.bonschilderwerken.nl

Ook het zwembad van Montfoort is gemaakt door

veenbrink | rvs

grenzeloze kwaliteit
met roestvaststaal

Veenbrink RVS BV
Steenovenweg 7
3417 XR Montfoort
www.veenbrink-rvs.nl

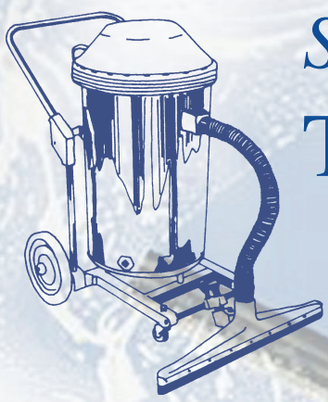

Schoonmaakbedrijf
Th. Vergeer B.V.

Willeskop 13
3417 MA Montfoort
T 0348 47 17 42
E info@vergeerbv.nl

www.vergeerbv.nl

Overzicht Knopenbad

1 RVS 50 meter bassin, van 1.10 tot 3.00 meter diep met

- duiktoren 2.50 meter hoog
- duikplank 1.00 meter hoog
- 'luie' trap

1 RVS recreatie bassin, van 1.10 tot 1.60 meter diep met

- de Multi Slide: grote '3 op 1 rij' glijbaan

1 RVS recreatie bassin, van 0.40 tot 0.80 meter diep met

- kleuterglijbaan

1 peuterbad met

- fonteinen en speelobjecten

Drijvend speelmateriaal

- matten, banden, glijbaan, rockit, waterspin enz.

Accommodatie, overdekt en verwarmd, voorzien van

- grote doucheruimte met acht warme douches
- kleedcabines en twee grote kleedkamers
- toiletten, kluisjes
- mindervalide voorziening met aangepast sanitair

Horecavoorziening 'de Slok'

- assortiment broodjes, snoep, drinken, ijs enz.

Verder aanwezig

- professionele trampoline
- grote lig-/zonneweiden en zonterrassen
- pinapparaat (kassa zwembad)
- aankleedtafel voor baby's
- stoelen + ligbedden te huur
- AED defibrillator

Administratiekantoor

Jan den Houdijker

boekhouding, salarissen
jaarrekening, belastingen

j.g.m.den.houdijker@hetnet.nl

Doeldijk 9 0348-470983
3417 XD Montfoort 06-10935154

Wenst iedereen een zonnig zwemseizoen

SEON
SERVICE & ONDERHOUD

Beheer & onderhoud van gebouwen en terreinen

Projectmanagement civieltechnische projecten

Directievoering civieltechnische projecten

SEON is onafhankelijk, transparant en weet de wens van de klant te vertalen naar efficiënte oplossingen

T 06 1090 8448 • info@seonbv.nl
www.seonbv.nl

Notariskantoor Oudewater

Bij ons bent u aan het juiste adres!

Uw notaris in de regio

mr. A. J. W. Kuiper

Rodezand 42
3421 BB Oudewater
PB 31, 3420 DA Oudewater

0348-561427 / 0348-473000
info@notarisoudewater.nl
www.notarisoudewater.nl

BDH

Bouwbedrijf de Hoop bv

T: 0348-474340
M: 06-18847140

INFO@BOUWBEDRIJFDEHOOP.NL
WWW.BOUWBEDRIJFDEHOOP.NL

BOUW GARANT

Zwembadregels

Wat iedere Knopenbadbezoeker moet weten

- Abonnementen zijn strikt persoonlijk.
  Zij moeten bij ieder bezoek aan de kassa worden getoond.
- Misbruik heeft intrekking van het abonnement tot gevolg, zonder restitutie en rechten! Dit laatste geldt ook bij wangedrag.
- Kinderen zonder zwemdiploma en zonder verantwoordelijke begeleiding mogen niet in de buurt van de grote baden komen. Houd hen voortdurend in het oog.
  Ook zijn zij verplicht zwembandjes te dragen.
- Let op uw taalgebruik. Grof taalgebruik wordt in ons Knopenbad niet getolereerd.
- Gebruik van alcohol en drugs is in ons Knopenbad niet toegestaan.
- Trampolinegebruikers wachten op hun beurt (zie zandloper) op de daarvoor bestemde banken.
- Stal geen fiets, brommer, scooter, motor direct vóór de ingang van het zwembad i.v.m. eventuele calamiteiten.
- Tijdens het verblijf in het zwembad blijft u zelf verantwoordelijk voor uw bezittingen! Het bestuur van Stichting Zwembad Montfoort neemt geen enkele aansprakelijkheid op zich voor diefstal of het wegraken van kleding of kostbare voorwerpen.
- Laat zoveel mogelijk uw waardevolle spullen thuis of maak gebruik van de grote of kleine kluisjes.
- Kinderen tot 2 jaar hebben gratis toegang tot het zwembad.
- De accommodatie (zowel binnen als buiten) is rookvrij.
- In de accommodatie is het niet toegestaan met een bal te spelen.
- Loop voorzichtig in de accommodatie;
  daar waar de vloer nat is kan het soms glad zijn.

Badkleding verkoop

Bent u toe aan een nieuw badpak, een mooie zwembroek of ontbreekt een bikini nog aan uw badkledinggarderobe?

Kom dan naar het Knopenbad op vrijdag 17 april van 13.00 tot 16.30 uur

Daar staat die middag Paul's 'marktkraam' waar u voor echte leuke prijzen de nieuwste badmode kunt aanschaffen.

Voor jong en oud, mannen en vrouwen; voor iedereen hangt er iets tussen.
Badpakken, bikini's, zwembroeken, boxershorts, tankini's. Keuze genoeg uit een gevarieerde en uitgebreide collectie.

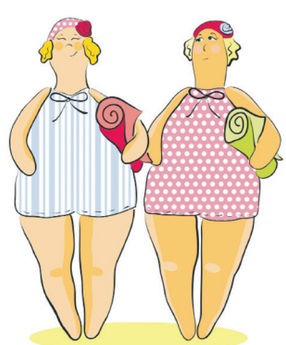

Een goede start van het zwemseizoen!

Uw veelzijdige vakman
voor al uw klussen:

Badkamers - Keukens - Toiletten
Elektra - Kozijnen - Schilderwerk
Kleine klussen

De Allround Klusser

info@DeAllroundKlusser.nl
www.DeAllroundKlusser.nl

Remco Hondema
Willeskop 15
3417 MA Montfoort
T 0348-448600
M 06-22409270

Alles onder één DAK!

Hubo
Jongeneel Montfoort
Tasveld 30 | 0348 - 47 19 09
www.hubo.nl/montfoort

AANNEMERSBEDRIJF
R. KOOIJMAN
TEL. 0348-475495
MONTFOORT
Straat - Grond - De-montage
Sloop - Riolering - Ontstoppen

Zwemles seizoen 2020

Leren zwemmen is een belangrijk onderdeel in het opvoedingspakket en de lichamelijke ontwikkeling van een kind.
Technisch goed kunnen zwemmen is bepalend voor de zelfredzaamheid wanneer uw kind door omstandigheden te water raakt, want

zwemmen leer je voor het leven!

Ons Montfoortse zwembad staat al jaren bekend om zijn goede en degelijke zwemopleidingen. Zo hebben wij bijvoorbeeld voor het diploma A een duidelijk plan, waarbij de vorderingen tijdens het leren zwemmen steeds worden beloond met het behalen van knopen in verschillende kleuren, ons eigen welbekende knopensysteem.

Aanmelden diploma A

Alle diploma-eisen kunt u lezen op onze website onder het kopje 'zwemles'

Wat moet u doen?

Stap 1. Leeftijdsgrens

Is uw zoon/dochter op **31 december 2020** 6 jaar of ouder dan kan hij/zij op les. Wanneer uw zoon/dochter ná **31 december 2020** 6 jaar wordt lees dan verder bij: Wachtlijst diploma A.

Stap 2. Abonnement bestellen in voorverkoop

Het aanschaffen van een abonnement is verplicht wanneer uw kind op zwemles gaat.

a) Gebruik het bestelformulier abonnementen 2020, vul het volledig in.

b) Toevoegen: één **recente paspoortfoto**, (niet eerder geplastificeerd), achterop voorzien van naam en geboortedatum. De foto mag beslist niet groter zijn dan 3,5 x 4,5 cm!

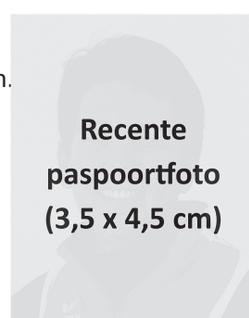

c) Doe het formulier met recente pasfoto('s) in een gesloten envelop **vóór woensdag 1 april a.s.** in de brievenbus van het zwembad of per post: Knopenbad, Godfried van Rhenenlaan 55, 3417 AM Montfoort.

Let op ...
U mag er niet automatisch van uitgaan dat een besteld abonnement recht geeft op een lesplaats.
De plaatsing wordt pas definitief na aanmelding en betaling van de leskaart en het abonnement bij de voorverkoop.

U kunt ook niet van tevoren uw kind opgeven voor een bepaalde lesgroep, bijvoorbeeld schriftelijk, door een notitie op het bestelformulier. Dit regelt u op het moment van aanmelding zwemles.

Stap 3. Aanmelden voor zwemles

Wanneer: woensdagavond 15 april 2020
Waar: **Woonzorgcentrum ANTONIUSHOF** te Montfoort
Tijdstip: 19.00 tot 19.30 uur
Prijs: € 194,00 exclusief abonnement
Afrekenen: contant of pinbetaling

Houd er rekening mee dat wij per seizoen een beperkt aantal kinderen voor diploma A kunnen plaatsen.
Kom op tijd want vol is vol!

De kinderen worden ingedeeld in drie lesgroepen.
Tot aan de zomervakantie wordt er drie keer per week een half uur les gegeven op vaste lesdagen en lestijden:

- Groep A1 op maandag, dinsdag en donderdag van 17.30 tot 18.00 uur
- Groep A2 op maandag, dinsdag en donderdag van 18.00 tot 18.30 uur
- Groep A3 op maandag, dinsdag en donderdag van 18.30 tot 19.00 uur

Tijdens de zomervakantie worden de lessen verplaatst naar de ochtenduren. Van maandag t/m donderdag wordt er dan vier keer per week een half uur les gegeven.

Als de scholen weer beginnen, wordt er weer 's avonds lesgegeven, óók vier keer per week een half uur.

U krijgt over de leswijzigingen steeds tijdig bericht van ons.

Lesschema voor alle lesgroepen tot aan de zomervakantie

Tijd	Maandag	Dinsdag	Woensdag	Donderdag
17.00-17.30 uur	C1 - jeugd/volw.			C1 - jeugd/volw.
17.30-18.00 uur	A1	A1		A1
18.00-18.30 uur	A2	A2	ZV1 en B3	A2
18.30-19.00 uur	A3	A3	B2	A3
19.00-19.30 uur	C2	B1	ZV2 en ZV3	C2

Wachtlijst diploma A

Is uw zoon/dochter op **31 december 2020** nog 5 jaar dan kunt u hem/haar op de wachtlijst laten plaatsen. Eventuele plaatsing voor les gaat op volgorde van geboortedatum.

Wat moet u doen?

1. Gebruik het Abonnement(en) Bestelformulier en vul het volledig in. (Het formulier kunt u ook downloaden/printen via onze website).
2. Toevoegen: één recente paspoortfoto (niet eerder geplastificeerd), achterop voorzien van naam en geboortedatum. (De foto mag beslist niet groter zijn dan 3,5 x 4,5 cm: paspoortfotoformaat!)
3. Doe het formulier met pasfoto in een gesloten envelop.
4. Schrijf op de envelop: 'wachtlijst diploma A' plus het telefoonnummer waar u overdag bereikbaar bent.
5. Doe de envelop **vóór woensdag 1 april** in de brievenbus van het zwembad of per post: Knopenbad, Godfried van Rhenenlaan 55, 3417 AM Montfoort.
6. **Donderdag 16 april** wordt er telefonisch contact opgenomen met iedere wachtlijstdeelnemer

Let op ...
*Heeft u uw zoon/dochter alleen voor de wachtlijst opgegeven dan hoeft u **niet** naar de voorverkoop in de ANTONIUSHOF te komen.*

Wanneer uw zoon/dochter definitief niet geplaatst wordt voor zwemles 2020, dan wil dat niet zeggen dat hij/zij automatisch al ingeschreven staat voor het seizoen 2021.
U dient uw kind in 2021 opnieuw aan te melden voor diploma A.
Als u wilt kunt u het al bestelde voorverkoopabonnement voor seizoen 2020 laten vervallen.

Aanmelden diploma B, C, Zwemvaardigheid 1, 2 en 3

Wanneer:	woensdagavond 15 april 2020
Waar:	**Woonzorgcentrum ANTONIUSHOF** te Montfoort
Tijdstip:	19.30 tot 20.00 uur
Prijs:	€ 99,00 exclusief abonnement
Afrekenen:	contant of pinbetaling

Diploma B

Er zijn nog enkele lesplaatsen beschikbaar als u uw zoon/dochter nog niet heeft opgegeven.

Tot aan de grote vakantie wordt er één keer per week een half uur lesgegeven - zie lesschema. Tijdens de zomervakantie wordt er twee keer per week een half uur lesgegeven op de ochtenden. Na de vakantie gaan de lessen weer naar de avond, ook twee keer per week een half uur.

Diploma C

Er wordt twee keer per week een half uur lesgegeven - zie lesschema. Tijdens de zomervakantie wordt er twee keer per week een half uur lesgegeven in de ochtenden. Na de vakantie gaan de lessen weer naar de avond en dan ook twee keer per week een half uur.

Diploma Zwemvaardigheid 1, 2, en 3

Er wordt één keer per week een half uur lesgegeven, zie lesschema. Tijdens de zomervakantie wordt er één keer per week een half uur lesgegeven in de ochtenden. Na de vakantie gaan de lessen weer naar de avond en dan ook één keer per week een half uur.

SPEEL, LEER en BEWEEG mee bij ons op de Hobbitstee

SPEEL mee
Spel is overal in onze school. Niet alleen bij de kleuters, maar ook in de middenbouw en de bovenbouw. Spelen is bij ons de bouwsteen voor leren!

LEER mee
Onze school is voor kinderen een fijne en veilige plek om zichzelf te zijn en om naar het beste van hun kunnen te leren. Daar zetten wij ons continu voor in. We geven ieder kind de aandacht die hij of zij op dat moment nodig heeft!

BEWEEG mee
Door specifieke bewegingen worden er in de hersenen meer verbindingen gemaakt. Meer verbindingen zorgt voor beter leren en een goede concentratie en bewegen maakt leren leuk!

Open dag 18 maart 08.30 – 12.00 uur

Kennismaken en aanmelden
U bent van harte welkom om sfeer te komen proeven op de Hobbitstee.
Wij leiden u graag rond en beantwoorden uw vragen.

Meer weten?
www.dehobbitstee.nl
Facebook: @OBSdeHobbitstee

Contact
directie.hobbitsstee@onderwijsprimair.nl
0348-472620

pc basisschool
GRAAF JAN
samen leven, samen leren

DE GRAAF JAN
een goede plek voor uw kind

U bent van harte welkom om kennis te maken met de highlights van ons onderwijs:

- Onderzoekend leren met IPC
- Vreedzame school
- Engels vanaf groep 1
- Werken met chromebooks
- 5-gelijke-dagen
- Open christelijke school
- Communicatie met schoolapp
- Heldere uitleg aan kinderen (EDI)

G. van Damstraat 83c - 3417 WD Montfoort
www.graafjan.com - graafjan@spco.nl

Knopeneisen diploma A

1

Om de GELE KNOOP te halen moet je 4 meter kunnen drijven.

2

Voor de BLAUWE KNOOP moet je driemaal van de duikplank af in het water springen.

3

Voor de ROZE KNOOP moet je van de duikplank af het water inspringen en 11 meter borstzwemmen met een gordel om.

4

Voor de PAARSE KNOOP moet je 50 meter borstzwemmen met gordel om en 25 meter borstzwemmen zonder gordel.

5

Voor de RODE KNOOP moet je rugzwemmen: 50 meter met gordel om en 25 meter zonder gordel.

6

Voor de ZWARTE KNOOP zwem je gekleed: 12½ meter borstzwemmen en 12½ meter rugzwemmen plus 1 minuut watertrappelen.

7

Voor de WITTE KNOOP moet je 50 meter borst- en rugzwemmen, één hindernis doorgaan onder water en 1 minuut watertrappelen.

8

Voor de laatste, de GROENE KNOOP, moet je alles wat je geleerd hebt zo goed mogelijk doen en als je die knoop dan hebt gekregen mag je gaan afzwemmen.

Zwemles duur?

Als u een laag inkomen heeft komt u misschien in aanmerking voor vergoeding van de zwemlessen.
Ferm Werk kan namelijk bijzondere bijstand verstrekken als het inkomen minder is dan € 1.072 per maand voor een alleenstaande ouder of € 1.531 voor een (echt)paar.
Verder is het zo dat de zwemlessen voor de kinderen tot en met diploma C volledig wordt vergoed.
Er is dus geen maximum meer.

Voorwaarde voor een vergoeding is wel dat men op tijd, **voor 26 maart 2020**, het volledig ingevulde aanvraag-formulier inlevert bij Ferm werk.
Deze is te downloaden via www.fermwerk.nl

Wilt u hier meer over weten of een aanvraagformulier?
Bel dan 's ochtends tussen 09.00 en 12.00 uur.
Ferm Werk heeft ook andere regelingen voor mensen met een laag inkomen.
Kijk eens op de website www.fermwerk.nl

Het Kompas staat voor goed onderwijs in een veilige omgeving, gegrond op de Bijbel

School met de Bijbel Het Kompas

- Onderwijs gegrond op de Bijbel
- Welbevinden van het kind centraal
- Kwalitatief goed onderwijs
- Een nieuw schoolgebouw
- Hechte zorgstructuur
- Bovengemiddelde kennis en aandacht voor dyslexie
- Wij vinden open communicatie en ouderbetrokkenheid belangrijk

School met de Bijbel Het Kompas
Joop Westerweelstraat 18 - 3417 EN Montfoort
0348-472121
directie@bshetkompas.nl
www.kompasmontfoort.nl

Waarom kiezen voor zwemles in het Knopenbad?

Leren zwemmen is in ons waterrijk landje heel erg belangrijk. We zoeken in ons vrije tijd regelmatig het water op. Daarom is het van belang dat kinderen al op jonge leeftijd leren zwemmen.

De diploma-eisen A, B en C van het Knopenbad zijn afgestemd op de relatief korte tijd waarin (intensief) les gegeven kan worden.

Zwemles in het binnenbad is vaak één keer per week waardoor er langere tijd nodig om het zwemmen onder de knie te krijgen.

Zwemles in ons buitenbad is voor diploma A drie keer per week een half uurtje en duurt 4,5 maand. Tijdens het relatief korte maar intensieve zwemseizoen wordt door de kinderen conditie opgebouwd en wordt de zwemslag 'ingeslepen' door herhaling. 90% van de kinderen is aan het einde van het zwemseizoen in het bezit van een diploma.

De diploma-eisen van het Knopenbad wijken af iets af van het zwemABC. Er wordt niet door het gat gezwommen en de borst- en rugcrawl worden geleerd bij diploma C.

Het belangrijkste is dat uw kind goed leert zwemmen en zich kan redden als het te water raakt. Zowel het zwem-ABC als het erkende ABC-diploma's van het Knopenbad bieden dit resultaat. Dus kies de lesmethode en het zwembad die het beste bij uw kind en situatie past.

Kiest u voor het Knopenbad, dan heeft u de volgende voordelen:

- **persoonlijke aandacht, omdat er meer zwemonderwijzers op één groep staan**
- **snel en gericht onderwijs**
- **in de grote vakantie wordt er viermaal per week gezwommen**
- **weinig reistijd**
- **90% behaalt in 4,5 maanden een diploma**
- **vriendelijke prijzen**

Schoolzwem festijn

Het zwembadpersoneel kreeg het afgelopen seizoen weer vele leuke reacties over het Schoolzwemfestijn en om dit enthousiasme vast te houden, is er ook dit seizoen weer een zwemfestijn. Het zwemfestijn wordt gehouden voor kinderen van de zes basisscholen in Montfoort en Linschoten.

Elke school heeft één ochtend tot zijn beschikking waar groep 3 t/m 8 met zijn allen tegelijk een leuke zwemochtend hebben.

Er wordt een spellencircuit uitgezet; voor de onderbouw tien spelletjes en voor de bovenbouw ook tien spelletjes. Het gehele zwembad wordt gebruikt. Alle kinderen zijn twee uur druk bezig.

Wij zijn altijd weer erg blij met de hulp van ouders, broers en/of zussen die ons meehelpen met de begeleiding bij de spelletjes. Zonder deze mensen kunnen wij het zwemfestijn niet organiseren.

Het zwemfestijn wordt gehouden van woensdag 8 juli tot en met woensdag 15 juli 2020.

Op deze ochtenden zijn de tijden voor het vrij zwemmen aangepast naar: 06.30 - 09.00 uur.

Tijdens het zwemfestijn is het zwembad van 09.00 - 13.30 uur gesloten voor andere bezoekers.

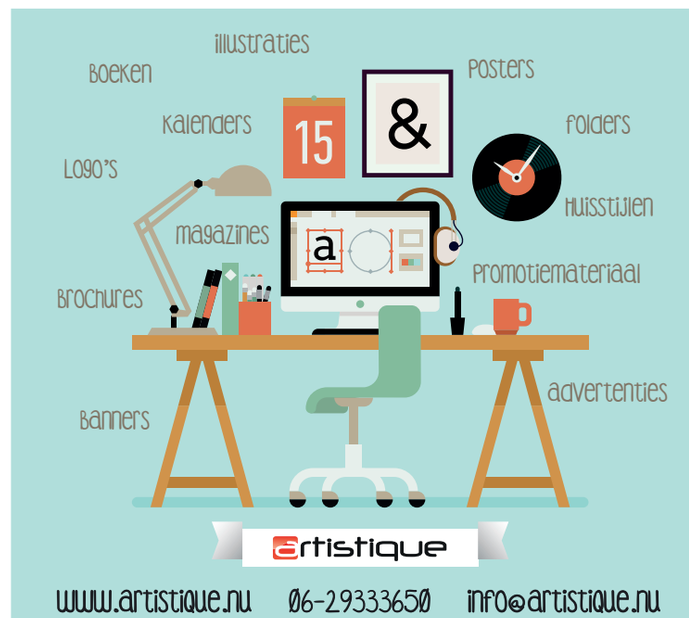

Kom werken bij Jan Snel!

jansnel
FLEXIBEL BOUWEN

Een uitdagende baan? Het kan bij Jan Snel!

Als marktleider in modulair bouwen realiseren wij huisvesting in de ruimste zin van het woord. Wij ontzorgen onze opdrachtgevers en zorgen altijd voor een passende oplossing.

Daarbij zijn wij altijd op zoek naar nieuwe collega's en jonge talenten die ons team komen versterken. Bij Jan Snel combineren we hard werken met plezier, voor de volle 100% en net dat stapje extra.

Wij bieden:

- Een veelzijdige baan in een leuk team;
- Baangarantie;
- Verschillende baanmogelijkheden zowel in de fabriek als op kantoor;
- Doorgroeimogelijkheden, incl. opleiding of cursus wanneer nodig.

Kom jij ons **team in Montfoort** versterken? Bekijk alle vacatures op **jansnel.com/vacatures**.

Trimzwemmen 2020

Volwassenen

Wilt u een sportieve uitdaging en houdt u van zwemmen? Dan is trimzwemmen een goede keuze.

Het doel van trimzwemmen is om in een gezellige ontspannen sfeer aan lichaamsbeweging te doen. Zo werkt u op een verantwoorde wijze aan het verbeteren van uw conditie en fitheid onder begeleiding van een zweminstructeur.
Het is gezond voor het lichaam, want bijna alle spiergroepen worden gebruikt. In verschillende niveaus wordt er 'getraind'. Er wordt niet alleen gewerkt aan uw conditie maar ook alle zwemslagen komen aan bod. Door middel van gevarieerde oefeningen evt. met behulp van verschillende materialen wordt de zwemtechniek verbeterd en zal het zwemmen na verloop van tijd makkelijker en sneller gaan. De groep en de instructeur motiveren u om telkens een stapje verder te gaan. Alles uiteraard naar eigen niveau en kunnen.

Voor wie?

Aan deze activiteit is geen maximum leeftijd verbonden. Iedereen die goed en vooral gezond met zijn lichaam wil omgaan is dan ook van harte welkom. Je hoeft geen goede zwemmer te zijn om mee te doen, maar je moet wel kunnen zwemmen.

Wanneer?

Dinsdagavond van 19.45 tot 20.30 uur
Eerste keer: **dinsdag 28 april 2020**
dinsdag 5 mei -Bevrijdingsdag- vervalt

Of vrijdagmorgen van 10.00 tot 10.45 uur
Eerste keer: **vrijdag 1 mei 2020**

Kosten

U kunt een seizoenkaart trimzwemmen aan de kassa van het zwembad kopen, waarmee u het hele seizoen kunt meedoen voor **of** de dinsdagavond **of** de vrijdagochtend.
Met abonnement € 40,-; zonder abonnement € 60,-.
Ook is het mogelijk een los kaartje kopen, € 6,00 per keer.

Kinderen

Ben je 12 jaar of ouder of in het bezit van alle zwemdiploma's t/m zwemvaardigheid 3 en je wilt toch graag blijven zwemmen, dan hebben wij een leuke oplossing: we gaan onder begeleiding van een zwemonderwijzer, op een gezellige manier, met elkaar zwemmen om de conditie en de techniek te verbeteren van de zwemslagen. We bereiden ons ook voor op een zwemwedstrijd tegen Kockengen.

Als je je aanmeldt is het wel handig dat je de borst- en rugcrawl een beetje onder de knie hebt.

Voor wie?

Voor kinderen van 12 jaar en ouder of kinderen in het bezit van alle zwemdiploma's t/m zwemvaardigheid.

Wanneer?

Maandagavond van 19.30 tot 20.15 uur.

Eerste keer: **maandag 11 mei 2020**

Kosten

Zie volwassenen.

Fysiotherapie Praktijk Montfoort

E. van Tuijl & E.A.Th. Wolf

Specialisten in beweging!

Om 't Wedde 6a, 3417 HH Montfoort
Tel.: 0348-474205

www.fysio-montfoort.nl

BLR-Bimon
Klimaatbeheersing

Vakmensen met plezier in hun werk

Voor meer informatie, bel: 0348-472247
of mail naar: hr@blr-bimon.nl

BLR-Bimon
Aardvletterweg 3A
3417 XL Montfoort
www.blr-bimon.nl

W. van Schaik Dranken

Heeswijk 145, 3417 GP Montfoort
0348-471458

- Verhuur van tapinstallaties
- Partybenodigdheden

ONDER DE BOOMPJES
Heineken

- Biercontainers voor grote evenementen

www.schaik-dranken.nl

Slijterij-Wijnhandel
W. van Schaik

Aalsmeer - de Meern - Maarsen
Montfoort - Nieuwegein - Vianen

www.slijterijvanschaik.nl

RvR BETONPOMP VERHUUR

WWW.KLEINEBETONPOMP.NL
WWW.GROTEBETONPOMP.NL
WWW.KLEINEBETONMIXER.NL

Als specialist in beton storten en uitgerust met al het benodigend materiaal, wordt elke klus vakkundig uitgevoerd. Wij zijn in te huren voor kleine en grotere stortwerken.

Gezocht ...

Voor het aankomende seizoen (eind april tot medio september 2020) zijn de medewerkers van het Knopenbad in Montfoort op zoek naar collega's

• Schoonmaakmedewerker(s)

Wij zoeken een enthousiaste, flexibele en betrouwbare collega voor het schoonmaken van de zwembadaccommodatie.
Een duobaan behoort tot de mogelijkheden.
De werkzaamheden vinden plaats buiten de openingstijden.

• Kassamedewerker(s)

Tevens zoeken wij één (of meerdere) vlotte, enthousiaste, leuke en gezellige collega('s) voor het komende seizoen voor de onderstaande dagen/tijden.
Bij mooi weer kunnen er eventueel extra uren worden gemaakt.

woensdag	13.30 -19.30 uur (elke week)
vrijdag	13.30 - 17.30 uur (elke week)
zaterdag	12.00 - 17.30 uur *
zondag	13.30 - 17.30 uur *

KNOPENBAD
STICHTING ZWEMBAD MONTFOORT

Salaris in overeenstemming met de cao recreatie en afhankelijk van leeftijd en ervaring.

Ben je geïnteresseerd, wil je meer informatie of een keertje rondkijken, dan kan je contact opnemen met René Peters, beheerder, tel. 0348-471577 of info@knopenbad.nl

* Eén keer per twee weken weekenddienst.

Ook voor uw hypotheek staan wij voor u klaar

Adviesburo Driessen & Huntink
Verzekeringen ◆ Hypotheken ◆ Pensioenen

Adviesburo Driessen & Huntink
Keizerstraat 27
3417 EA Montfoort
T 0348 - 47 39 69
E info@driessenhuntink.nl
I www.driessenhuntink.nl

Uw bank dichtbij. RegioBank
Zelfstandig Adviseur