DE IJSSELBODE

HAASTRECHT · KRIMPENERWAARD · OUDEWATER · LOPIKERWAARD · MONTFOORT

NIEUWS- EN ADVERTENTIEWEEKBLAD

Drukkerij 'Heno'
OUDEWATER
0348-561478
www.ijsselbode.nl
Oplage: ***15.000*** *ex.*

NR. 3403 - DINSDAG 29 OKTOBER 2019

'De IJsselbode' verschijnt wekelijks huis-aan-huis in: Driebruggen, Haastrecht, Hekendorp, Linschoten, Montfoort, Oudewater, Papekop, Polsbroek, Vlist en Waarder.

IN DIT NUMMER

pag. 4: Geveltekens blijven boeiend
pag. 6: INFORMATIE GEMEENTE OUDEWATER
pag. 8: ff z@ppen: Steenfabrieken in Willeskop
pag. 10: De Schijnwerper speelt 'Calender Girls'
pag. 12: GEMEENTENIEUWS MONTFOORT
pag. 16: Oudewater de kansen en VVSB de doelpunten
pag. 17: 40e Open Huis Wereldwinkel Linschoten

Scouting Jorisgroep Oudewater viert jubileum

Meer dan 350 kinderen uit Oudewater genoten zaterdag 26 oktober van veel uitdagende activiteiten in de binnenstad van Oudewater.

Scouting Jorisgroep Oudewater bestond dit weekend 35 jaar en vierde dat groots met activiteiten voor leden én niet-leden.

Er werd geklommen in de bomen op de Markt, over het water getokkeld, broodjes gebakken, gesprongen op het COOP-springkussen, op z'n kop gefietst en over een slackline gelopen.
Iedereen die mee deed kreeg een klein cadeautje en - op deze heerlijke zonnige herfstdag - een door Roberto gesponsord ijsje toe! Iedereen die nog geen lid is maar nu wel heel benieuwd is naar Scouting kan drie keer gratis komen kijken en meedoen. Aanmelden kan via www.jorisgroepoudewater.nl.

Foto's: Ruud de Jong

De Oude Waag advocatenkantoor

Gratis spreekuur elke maandag van 17.00-18.30 uur

Visbrug 6 - 3421 AH Oudewater - Telefoon 0348-413513

Circus komt met vele dieren naar Montfoort

Een beetje vreemd gezicht voor wie binnenkort langs het Stadspark in Montfoort rijdt. Daar bouwt namelijk een echt circus haar grote tent op en geeft aldaar een vijftal voorstellingen.

De jongste circusdirectie van Europa, het echtpaar Steffie en Dennis Bossle, is erin geslaagd binnen korte tijd een geheel circus uit de grond te stampen. Vorig jaar april zijn zij begonnen met een klein tentje en enkele wagens. Door een unieke show en het enthousiasme waarmee zij het publiek bespeelde bleek de formule een groot succes. Nu vinden zij het tijd om met een grotere tent en een nog spectaculairder programma op tournee te gaan langs Nederlandse dorpen en steden.

Spektakel

In het programma, klassiek zoals het hoort, vele dieren. Dennis presenteert Friese paarden in vrijheid, maar ook schattige pony's. Daarnaast acht prachtige witte Herdershonden, maar ook lama's en unieke mini-koeien in een gezamenlijke dressuur.
Veel wordt verwacht van de exotische vogels van Rafaela, zij doen allerlei kunsten die in combinatie met de prachtige kleuren van de dieren een plaatje vormen in de piste.
Het kamelenpaar Mouwi en Angalie maken dit seizoen voor het eerst hun opwachting in Oosterse sferen. Ook artistiek ontbreekt het het hooggeëerd publiek aan niks, acrobaten in de lucht en in de piste laten hun halswekkende kunsten zien. Terug naar het wilde westen gaat men met een cowboyshow, lasso's vangen, zweep slaan en zelfs messen werpen laat groot en klein op het puntje van de stoel zitten. Natuurlijk ontbreekt ook de clown niet, die met zijn komische capriolen een ieder van een gulle lach zal voorzien.

Voorstellingen

Voorstellingen worden gegeven in de circustent op het grasveld in het Stadspark aan de Parklaan in Montfoort.

Vrijdag 1 november
Aanvang om 19.00 uur
Zaterdag 2 november
Aanvang om 15.00 en 19.00 uur
Zondag 3 november
Aanvang om 11.00 en 14.00 uur

Voor de voorstellingen op vrijdag en zaterdag om 19.00 uur gelden speciale entreeprijzen. Men kan dan voor € 10 naar binnen ongeacht de leeftijd of zitplaats. Online reserveren via de website van het circus wordt sterk aangeraden om teleurstellingen te voorkomen. Op de website vind men ook alle informatie en entreeprijzen. www.circus-bolalou.nl

Geslaagd trainingskamp SVO in Inzell

Uitslapen was er niet bij voor de negentien SVO-schaatsers die tijdens de herfstvakantie op trainingskamp in het Duitse Inzell waren. Om zeven uur 's morgens begonnen de schaatstrainingen in de overdekte Max Aicher Arena en dat betekende dat de negentien schaatsers, die in de Ferienwohnungen Almhäusl en Am Streicher verbleven, al in alle vroegte op weg waren naar het ijsstadion.

De ijstrainingen werden dit jaar deels verzorgd door Monique Vergeer.
De Haastrechtse, in het schaatsseizoen 'wohnhaft' in het Duitse wintersportplaatsje, verzorgt gedurende de winterse maanden schaatstrainingen in de Max Aicher Arena voor schaatsers van allerlei niveaus. Monique verving Wim Zwanenburg. De Snelrewaarder was jarenlang de succesvolle hoofdtrainer van SVO, maar heeft dit jaar zijn rode SVO-trainingsjas ingeleverd, om een jongere generatie trainers de kans te geven. Ook zijn vrouw Lettie, wereldkampioen bij de masters, bleef na een lange reeks van Inzell-reizen thuis.
De Zwanenburgjes zullen hun jaarlijkse Inzell-uitstapje ongetwijfeld hebben gemist.

Te voelen en te begrijpen

Monique Vergeer was enorm enthousiast over de Oudewaterse trainingsgroep: 'Elke ochtend was de groep om half 7 op de baan aanwezig voor een warming-up, zodat ze precies om zeven uur op het ijs konden voor hun techniektraining.

vervolg op pagina 7

Driemaal brons voor Xander van Loon op WK

Bregenz in Oostenrijk was van 15 tot en met 20 oktober het strijdtoneel voor de wereldkampioenschappen van de WKU (World Kickboxing and Karate Union).

Xander van Loon ut Oudewater was de enige Nederlandse vertegenwoordiger op dit podium. Hij acteerde op vijf verschillende onderdelen en behaalde liefst drie medailles. Het waren bronzen plakken op de onderdelen Korean Style, Freestyle en Weapons with Music.

Het deelnemersveld was 1.500 atleten groot en die kwamen uit veertig verschillende landen. Van Loon plaatste zich voor deze kampioenschappen via het toernooicircuit in Duitsland waarin hij diverse eerste, tweede en derde plaatsen wist te behalen. In Oostenrijk volgde de bekroning van deze reeks.

Halloween, Haastrecht opnieuw een Spookstad

door Cees Reichard

Op vrijdag 1 november wordt Haastrecht in de avonduren voor de vierde keer een spookachtig stadje. De kinderen worden uitgenodigd verkleed te komen en liefst zo spookachtig mogelijk. Zij mogen dan bij de deelnemende particulieren, horecabedrijven en winkels aanbellen voor iets lekkers. Uiteraard worden ouders uitgenodigd om met de kinderen mee te lopen. Want het is voor jonge kinderen toch wel erg spannend.

De deelnemende partijen zijn herkenbaar aan de poster voor het raam of in de etalage.
Het startpunt is bij Van der Voet Assurantiën BV - Regiobank Haastrecht. Tussen 18.30 en 20.30 uur kan men hier een plattegrond van het zoekgebied halen en warme chocolademelk drinken.

Het zoekgebied bestaat uit het centrum van het dorp, het gebied rondom de Liezeweg, het Concordiaplein, de Bredeweg en de wijk Stein. Iedereen die in dit gebied woont, kan meedoen en een poster ophalen bij 'In mijn Straatje' aan de Hoogstraat.

DE IJSSELBODE

HAASTRECHT · KRIMPENERWAARD · OUDEWATER · MONTFOORT · LOPIKERWAARD

Uitgave van Drukkerij Heno b.v.
Noorder-Kerkstraat 4
3421 AX OUDEWATER
0348-561478

www.ijsselbode.nl

De IJsselbode verschijnt op dinsdag huis-aan-huis in Diemerbroek, Driebruggen, Haastrecht, Hekendorp, Hoenkoop, Hogebrug, Linschoten, Montfoort, Oudewater, Papekop, Polsbroek, Snelrewaard, Vlist en Waarder.
Oplage 15.000 ex.
Inzending advertenties
Vrijdag vóór 14.00 uur
E-mail: advertentie@ijsselbode.nl
Advertentietarieven
Zie de tarieven op www.ijsselbode.nl

Stuur al uw nieuws naar:
redactie@ijsselbode.nl

GEMEENTE LOPIK
Sport - Algemeen - Cultuur
Joop Kurver, 06-53298133

GEMEENTE MONTFOORT
KERN MONTFOORT
Algemeen - Cultuur
Sjoukje Dijkstra, 06-14546424
KERN LINSCHOTEN
Algemeen - Cultuur
Siem van der Burg, 06-83709132
Politiek & Bestuur
Elly van der Neut, 0348-471511
Sport
Herman van Heusden, 06-10262519

GEMEENTE OUDEWATER
Algemeen - Cultuur
Otto Beaujon, 0348-561332
Aad Kuiper, 06-51468312
Ellen van Leeuwen, 06-20559355
Politiek & Bestuur
Trudie Scherpenzeel, 06-28915344
Sport - Algemeen
Gerard van Hooff, 0348-563560

GEMEENTE KRIMPENERWAARD
KERN HAASTRECHT EN VLIST
Algemeen - Cultuur
Cees Reichard, 0182-501440
Sport - Algemeen
Herman van Heusden, 06-10262519

WEEKEND DIENSTEN

HUISARTSEN
Driebruggen, Haastrecht, Oudewater, Polsbroek en Waarder.
HAP SPOEDZORG MIDDEN-HOLLAND:
0182-322488
www.hapmh.nl
Bleulandweg 10, 2803 HH Gouda
Linschoten, Montfoort en Willeskop:
HAP, Leidsche Rijn **088-1309620**
Soestwetering 1, 3543 AZ Utrecht
(St. Antonius Ziekenhuis)

APOTHEEK
Driebruggen, Haastrecht, Oudewater, Polsbroeken Waarder.
D.A.M. SPOEDZORG MIDDEN-HOLLAND:
0182-698820
www.dam-mh.nl
Bleulandweg 10, 2803 HH Gouda

TANDARTSEN
Spoed tandarts Utrecht: tel. 0900-8602

DIERENARTSEN
Oudewater e.o.: 0348-563940
Haastrecht e.o.: 0182-502986

KERKDIENSTEN

HEKENDORP
NED. HERVORMDE KERK
Zo 3: 10.00 uur Ds. J.J. van den End
18.30 uur Ds. R. de Koning Gans

LINSCHOTEN
HERVORMDE GEMEENTE
Zo 3: 09.30 uur Ds. B.M. van den Bosch
18.30 uur Ds. P. Veerman

MONTFOORT
EVANGELIEGEMEENTE SION
Zo 3: 10.00 uur Dite Coumou

HERVORMDE GEMEENTE
Do 31: 19.30 uur Ds. A. Simons/ Ds. C.G. Vreugdenhil
Zo 3: 09.30 uur Ds. A. Simons
16.00 uur Ds. A. Simons

PROTESTANTSE GEMEENTE
Zo 3: 10.00 uur Ds. M.A. Verstoep

R.K. GELOOFSGEMEENSCHAP GEBOORTE JOH. DE DOPER
Za 2: 19.00 uur Aller Zielenviering
Zo 3: 10.00 uur Pastoor Bernard Höfte

OUDEWATER
NED. HERVORMDE KERK
Zo 3: 09.30 uur Ds. C. Blenk
18.30 uur Ds. T.J. Korten

PROTESTANTSE GEMEENTE
Zo 3: 10.00 uur Ds. W.M. de Bruin

R.K. GELOOFSGEMEENSCHAP ST. FRANCISCUS VAN ASSISIË
Di 29: 19.00 uur Rozenkransgebed
Vr 1: 19.00 uur Wulverhorst
Za 2: 19.00 uur Aller Zielenviering
Zo 3: 10.00 uur Woord en Communie

BIJBELGEMEENTE DABAR
Zo 3: 10.00 uur Cees Terpstra

OUD KATHOLIEKE KERK
Zo 3: 09.30 uur Eucharistieviering

POLSBROEK
HERVOMDE GEMEENTE
Zo 3: 09.30 uur Kand. J.A. Kruijf
18.30 uur M. v.d. Ruitenbeek

Speculaasactie in Linschoten

De christelijke gemengde zangvereniging 'Zingt Gode Lof' uit Linschoten houdt weer haar jaarlijkse speculaasactie. In de week van 4 t/m 9 november gaan de koorleden op pad om bestellingen op te nemen van overheerlijk speculaas, gevulde speculaastaartjes, banketletters en staven. Dit wordt gebakken door de plaatselijke Echte bakker Harry Verweij. Het is ook mogelijk uw bestelling telefonisch door te geven aan Nelleke de Haan, tel. 0348-475640 of via de mail: speculaaszgl@gmail.com

Gratis bloeddrukmetingen

Woensdag 6 november kunt u tussen 10.00 en 15.00 uur binnenlopen bij de Vierstroom Thuiszorgwinkel in Gouda voor een gratis bloeddrukmeting.
Een afspraak maken is niet nodig.
De bloeddruk wordt gemeten met een automatische bloeddrukmeter.
De medewerkers kunnen geen medisch advies aan de meting verbinden.
Bij afwijkende waarden kan contact opgenomen worden met een huisarts.
De Thuiszorgwinkel van Vierstroom is gevestigd aan de Bodegraafsestraatweg 3, 2805 GK te Gouda.

Nieuwe expositie in Amaliahof Haastrecht

De leerlingen van Josefien Versteeg zullen hun werk exposeren in de recreatieruimte van Amaliahof Haastrecht.
Opening expositie vrijdag 1 november, van 10.00 tot 11.30 uur. Het werk blijft twee maanden hangen en is elke vrijdagochtend te zien!

SchuldHulp Maatje Oudewater®
Samen lukt het om uw financiële problemen op te lossen !!
Kijk voor informatie op
www.schuldhulpmaatjeoudewater.nl

Dag van Gedenken

Het St. Antonius Ziekenhuis organiseert op 7 november een Dag van Gedenken voor alle mensen van wie een dierbare is overleden.
Een dag voor nabestaanden om te gedenken, de mogelijkheid om een kaarsje te branden en om iets van troost te vinden. Er is ruimte voor stilte en tussendoor zal af en toe een gedicht worden gelezen en muziek worden gespeeld.
U bent van harte welkom in de 'Stiltecentra' op onze locaties in Nieuwegein of Utrecht tussen 11.00 en 14.00 uur.
Voor meer informatie kunt u contact opnemen met onze geestelijk verzorgers via 088-3207000 of via geestelijkeverzorging@antoniusziekenhuis.nl

gevonden dieren

0348-414242

MONTFOORT
Waardsedijk - Kat. Volledig zwart
OUDEWATER
Schakenbosdreef - Schildpad (Geelwangschildpad), circa 20 cm groot.

GEBOREN

Wilt u dat de geboorte van uw zoon of dochter in deze rubriek gratis bekend gemaakt wordt?
Stuur dan het geboortekaartje naar Noorder-Kerkstraat 4, 3421 AX Oudewater

Op zondag 13 oktober 2019
BART Theodoor
zoon van Gert en Rian Cromwijk
broertje van
Eline, Samuël, Daniëlle en Silvia
De Hammen 2
9431 TB Westerbork

Op dinsdag 22 oktober 2019
ROAN
zoon van Sander en Jessica van Vliet
broertje van Vajèn
Dijkgraaflaan 26
3421 XE Oudewater

Op woensdag 23 oktober 2019
MIJS Suze Joanna
dochter van
Evert Treur en Francis Baars
zusje van Sven, Suus ✖ en Milou
Diemerbroek 5
3464 HP Papekop

DRUKKERIJ HENO
Wilt u ook uw geboortekaartjes door DRUKKERIJ HENO laten verzorgen bel dan: 0348-561478

Evenementenkalender November

VRIJDAG 1
Klaverjassen bij Pinkeltje.
In sporthal De Noort Syde, aanvang 20.30 uur. — OUDEWATER

ZATERDAG 2
Winterevent 'Tips voor de gezellige winterdagen' - De stichting Beauty & Brains Krimpenerwaard organiseert dit winterevent van 10.00 tot 16.00 uur in verenigingsgebouw De Grote Haven.
Kom kennis maken met vrouwelijke ondernemers uit de Krimpenerwaard. Er zijn 25 stands waar iets te beleven, te doen, te proeven, te ervaren en te voelen is. — HAASTRECHT

▪ **Korenfestival.** Vanaf 19.30 uur in Het Kwartier.
Het traditionele Benefiet Korenfestival kent dit jaar vier regionale koren die belangeloos optreden voor het goede doel: Cheerio uit Schoonhoven, de Vlister Zangers, het Polderkoor en de IJsselmannen.
De opbrengst van dit evenement is bestemd voor de stichting KiKa. Kaarten verkrijgbaar in Het Kwartier of te reserveren via nieuws@hetkwartierstolwijk.nl — STOLWIJK

ZONDAG 3
Polderwandeling: Cattenbroekerplas-route.
Vertrek om 11.00 uur vanaf de parkeerplaats aan de kant van de snelweg bij de Cattenbroekerplas in Woerden. Tijdsduur ± 3 uur.
Voor meer info of aanmelden kun je bellen naar 06-52244602 of 06-12650009. — MONTFOORT

▪ **Muziektheater Esther van Es.**
Vanaf 15.00 uur in Zalencentrum St. Joseph.
Een muziekshow gevuld met nummer uit de jaren 80.
Info en kaarten via: www.cultureelmontfoort.nl en voor aanvang van de voorstelling. — MONTFOORT

MAANDAG 4
Lezingavond bij de GVO. Lezing 'Moffenmeiden' door mevrouw Rianne Oosterom. Vanaf 20.00 uur in gebouw De Rank, Noorder-Kerkstraat.
Toegang: voor leden gratis, voor niet-leden € 2,50. — OUDEWATER

DINSDAG 5
Bingo bij Vrouwen van Nu.
Ook dit keer is er voor de leden en senioren een bingomiddag met mooie prijzen vanaf 14.00 uur in het Zalencentrum, Westsingel 2. — OUDEWATER

WOENSDAG 6
Koffieochtend. Van 10.00 tot 12.00 uur in gebouw De Rank, Noorder-Kerkstraat. Deze is voor iedereen toegankelijk. Heeft u zin in een praatje, kop koffie of wilt u er gewoon even uit, weet u welkom.
Mocht u een taxi nodig hebben bel dan de vrijwillige hulpdienst: mevr. Seine, 0348-563898. — OUDEWATER

DONDERDAG 7
Repair én Historisch Café.
Vanaf 13.30 uur in Theater Concordia*. Je bent van harte welkom met je kapotte spullen om deze, samen met handige (en aardige!) technische vrijwilligers, te repareren. De Historische Vereniging Haastrecht wil graag de inwoners van Haastrecht in de gelegenheid stellen om kennis te maken met de vereniging en eventueel ter plaatse vragen te stellen of hun verhaal te doen. Er zullen historische boeken, documenten en/of foto's aanwezig zijn. — HAASTRECHT

▪ **Informatieavond SWOM over euthanasie.**
Vanaf 19.00 uur in Sint Joseph, Heilig Levenstraat 4.
De toegang is gratis voor inwoners uit Montfoort en Linschoten en hun naasten. Tijdens de avond is er de mogelijkheid om een vrijwillige donatie te doen t.b.v. soortgelijk voorlichtingsactiviteiten. Voor andere belangstellenden is de toegang 5 euro. — MONTFOORT

VRIJDAG 8
Klaverjassen bij De Geelbuik.
In het Zalencentrum, aanvang 20.30 uur. — OUDEWATER

ZATERDAG 9
Klaverjassen. Klaverjasvereniging HABO organiseert een 7 ronden toernooi vanaf 10.00 uur in Sportcafé Overtime. Zaal open om 09.30 uur. Ook is er een tombola. Aanmelden kan bij T. Schuurman, tel. 06-28315270 of Y. Scheurwater, tel. 06-18033418. — OUDEWATER

▪ **Wie wordt de Stadsprins van jubilerend Knopengein?**
Vanaf 13.30 uur in het Antoniushof. Naast de bekendmaking van de nieuwe Stadsprins zal er een gastoptreden zijn van Ronny van Bemmel en het geheel zal uiteraard verder muzikaal worden omlijst door Hofkapel ZWUP. Om 13.00 uur worden de kandidaat Prinsen onder begeleiding van het fanfare orkest van muziekvereniging Ons Genoegen opgehaald bij restaurant Het Oude Stadhuis, waarna zij in een mooie koets zullen stappen om een rondgang door Montfoort te maken. — MONTFOORT

▪ **en zondag 10 - Calendar Girls door De Schijnwerper.**
Zaterdag vanaf 20.15 uur en zondag vanaf 14.30 uur in Theater Concordia. In een stadje vermaakt een groepje vrouwen zich met buitengewoon saaie bijeenkomsten van de vrouwenclub. Als de man van één van hen overlijdt aan kanker besluiten ze, als eerbetoon, geld in te zamelen voor het kankerinstituut. Hiervoor kiezen ze wel een heel ludieke manier... een naaktkalender! Deze kalender zet al spoedig de hele stad, de vrouwenorganisatie en de rest van het land in rep en roer. Een hartverwarmend verhaal dat je zowel aan het lachen als aan het huilen maakt! Kaarten verkrijgbaar via www.deschijnwerper.nl of bel naar 0182-502652. — HAASTRECHT

▪ **en zondag 10 - DROMEN door projectkoor Cessibon (met twee koren) en Musical Souvenir.**
Concert op zaterdag vanaf 20.00 uur
en zondag vanaf 14.30 uur in de Goudse Schouwburg.
'Droom, verwonder en beleef'
Kaarten verkrijgbaar via www.cessibon.nl
of www.goudseschouwburg.nl — OUDEWATER

WOENSDAG 13
vrijdag 15 en zaterdag 16 - De Dotters spelen Femtopia. Een mythisch sprookje in vijf bedrijven.
Woensdag om 14.00 uur en vrijdag en zaterdag vanaf 20.00 uur in de Vlisterstee. — VLIST

** Voor programma-informatie en kaart(voor)verkoop van Theater Concordia kunt u terecht op www.concordia.nl*

MUZIEKHUIS OUDEWATER

PRESENTEERT DE FAMILIEVOORSTELLING

WAT IS ER MIS MET MIJN VIS? 3+

DOOR KRIJT 14.00 - 15.00 uur

ZONDAG 10 NOVEMBER

Dichtbij huis samen met je (klein-)kinderen naar het theater? Het Muziekhuis programmeert dit seizoen drie zondagmiddag voorstellingen voor het hele gezin.

In de magische fabel 'Wat is er mis met mijn vis?' komt een mens in de wereld van een vis. Spelenderwijs ontstaat er een bijzondere vriendschap. Een voorstelling met herkenbare thema's voor kleine en grote mensen.

KAARTVERKOOP: MUZIEKHUISOUDEWATER.NL
Kinderen (3+) € 5,00 Volwassenen €7,50

De Wulverhorst
WOON- EN ZORGCENTRUM

DAGACTIVITEITEN

Woensdag 30 oktober		
10.00	Geheugentraining	Tuinzaal
14.30	Bingo	Tuinzaal
18.00	Aanschuifdiner	Tuinzaal
19.00	Creasoos	Tuinzaal
Vrijdag 1 november		
10.00	Sport en spel	Tuinzaal
14.30	Weekafsluiting met borrel	Tuinzaal
19.00	Aller Zielen, kerkdienst	Tuinzaal
Zaterdag 2 november		
10.00	Koffiedrinken	Tuinzaal
Zondag 3 november		
10.00	Koffiedrinken	Tuinzaal
Maandag 4 november		
10.00	Zingen met Monique	Tuinzaal
14.00	Volksdansen	Tuinzaal
16.00	Repetitie seniorenkoor	Tuinzaal
Dinsdag 5 november		
10.45	Bewegen met fysio	Tuinzaal
14.00	Spelletjesmiddag	Tuinzaal
14.15	Kook- / bakactiviteit	Tuinzaal

Woon- en Zorgcentrum 'De Wulverhorst' valt onder de verantwoording van Stichting Ouderenzorg Oudewater
Prins Bernhardstraat 2 | 3421 JD Oudewater

planje ACCOUNTANTS en meer

Gratis (fiscale) check voor ondernemers

Bel of mail voor informatie naar **Cees Pater**
06-12749721
cees@planje.nl

Vestiging Oudewater
Marktstraat 8

BURG. DOORMANSTRAAT 22, DRIEBRUGGEN HÉT ADRES VOOR ...
ONDERDELEN, FIETSREPARATIES, ELEKTRISCHE, NIEUWE EN GEBRUIKTE FIETSEN!
BGM
06-38559746
Aangepaste Openingstijden
ma-vrij 19.30 - 20.30 uur
za 09.00 - 16.00 uur
www.debruynfietsen.nl

Montfoort Stadspark

Vrijdag 1 nov. t/m Zondag 3 nov.

Vrijdag: 19:00 uur
Zaterdag: 15:00 en 19:00 uur
Zondag: 11:00 en 14:00 uur
Alle 19:00 uur shows: €10,- p.p.

www.circus-bolalou.nl

TANDTECHNIEK WOERDEN

G.Zwijnenburg v.d. Paauw
Gediplomeerd tandtechnicus
Cattenbroekerdijk 1, Woerden
(ingang via Steinhagenseweg)
Telefoon 0348 - 41 51 44
www.tandtechniekwoerden.nl
Reparatie van uw kunstgebit, klaar terwijl u wacht.
ma t/m vrij van 18.30 - 19.30, zat van 11.00 - 12.00 uur
NIEUW KUNSTGEBIT
Declaratie's worden verzorgd door Infomedics.
Onderdeel van: Mondzorgcentrum Touwen B.V.

TUINCENTRUM MONTFOORT
Willeskop 68a
3417 MC MONTFOORT

Phalaenopsis
1-tak ±12 cm
NU ... 3,99

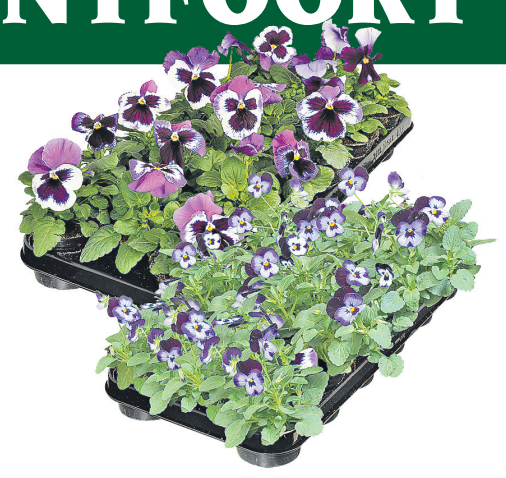

Violen
in fust van 12 stuks
NU ... 4,99

HBX natural living

workshop/demonstratie
zaterdag 9 november
van 11.00 tot 16.00 uur

HBX natural living

Ivo Putman (van 'De Grote Tuinverbouwing bij SBS6'):
"Welkom bij Tuincentrum Montfoort!"

"Kom eens langs bij het groenste tuincentrum van het land. Wij hebben planten, bloempotten, tuingereedschap en veel meer, en wij helpen je graag met een passend (groen)advies."

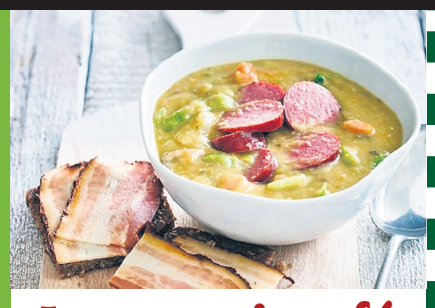

In ons tuincafé
Erwtensoep
roggebrood met spek
NU ... 4,95

20% KORTINGSBON
op 1 artikel naar keuze

De 20% keuzekortingsbon is geldig van woensdag 30 oktober t/m dinsdag 5 november 2019.

De korting geldt tegen inlevering van deze bon voor één artikel uit het gehele assortiment m.u.v. lopende aanbiedingen en bestellingen.

Vraag naar de complete actievoorwaarden in het tuincentrum.

OUDEWATER

Lezingavond bij de GVO: 'Moffenmeiden'

Op maandag 4 november organiseert de Geschiedkundige Vereniging Oudewater vanaf 20.00 uur een bijzondere bijeenkomst in gebouw De Rank aan de Noorder-Kerkstraat. Deze avond geeft mevrouw Rianne Oosterom haar lezing over 'Moffenmeiden'.

Historica Rianne Oosterom deed diepgravend onderzoek naar een van de laatste taboes uit de Tweede Wereldoorlog. In de dagen vlak na de bevrijding, wanneer Nederland bijkomt van vijf lange oorlogsjaren, worden meisjes die omgingen met Duitse soldaten door een uitgelaten menigte kaalgeschoren of kaalgeknipt. Waarom gebeurt dit? En wie doen eraan mee?
In een reis door Nederland spreekt Rianne Oosterom met ooggetuigen, spit archieven door en ontdekt het laatste slagveld van de Tweede Wereldoorlog.
Door 'moffenmeiden' kaal te knippen, maakte Nederland zich vrij van vreemde smetten.
Oosterom beschrijft het kaalknippen vanuit drie perspectieven: de meisjes, de daders én de omstanders. Zo zag een jonge jongen zijn moeder tot zijn schaamte de schaar hanteren, omstanders stonden er vrolijk joelend bij. Met haar speciale aanpak zoekt Oosterom naar antwoorden: waar komt het gebruik van het kaalknippen vandaan? Wat was het doel? Gebeurde het overal in Nederland? Gebeurde het in Oudewater?
Moffenmeiden is een meeslepende geschiedenis van een van de laatste taboes van de Tweede Wereldoorlog.
Rianne Oosterom groeide op in Oudewater, studeerde in Utrecht geschiedenis en literatuurwetenschap en deed in Amsterdam een masteropleiding Mediastudies. Zij werkt nu als redacteur

geestelijke gezondheidszorg bij dagblad Trouw. Haar eerste boek 'Moffenmeiden' verscheen in april van dit jaar.

Alle belangstellenden zijn van harte welkom. De toegang is gratis voor leden van de Geschiedkundige Vereniging Oudewater.
Voor niet-leden is de bijdrage € 2,50.

Dromen met Cessibon en MuSo

Zaterdagavond 9 november en zondagmiddag 10 november bundelen Projectkoor Cessibon uit Oudewater en het Capelse orkest Musical Souvenir (Muso) hun muzikale krachten tijdens de voorstelling 'Dromen' in de Goudse Schouwburg.

Onder leiding van de dirigenten Monique van den Hoogen en Jim Roodnat volgen de koren en het orkest hun droom. Dromen dat je kunt vliegen, dromen van een betere wereld, over herinneringen, vrede, Barcelona, het geluid van stilte….maar ook het hebben van een onmogelijke droom en wie weet zelfs een nachtmerrie! De voorstelling belooft een waar belevingsspektakel te worden. Het publiek wordt al bij binnenkomst in de Schouwburg meegenomen in het thema dromen. Onderdeel van het decor zij onder andere 150 (!) dromenvangers. Stuk voor stuk gemaakt door de koor- en orkestleden. Bij enkele nummers neemt Dennis de Groot de solo voor zijn rekening. Dennis staat momenteel ook als een van de vaders naast Antje Monteiro in de musical Mamma Mia in Utrecht. In 2011 stonden Cessibon en Musical Souvenir (MuSo) uit Capelle aan den IJssel al samen in een tot theater verbouwde sporthal in Oudewater. Deze samenwerking smaakte naar meer, naar groter. Dit jaar komt de gezamenlijke droom uit: optreden in de Goudse Schouwburg. Voor Cessibon is dit de eerste keer dat ze in een schouwburg optreden!
Voor de voorstelling op zaterdag 9 november om 20.00 uur en zondag 10 november om 14.30 uur zijn nog kaarten beschikbaar. U bestelt deze via www.goudseschouwburg.nl.

Geveltekens blijven boeiend

door Aad Kuiper

In het artikel over de afsluiting van het project de Oude Touwfabriek werd terloops het gevelteken op een van de panden in 'hippe' wijk genoemd. Een teken om toch iets langer bij stil te staan en iets meer over te weten. En hoe zit het ook alweer met die andere tekens. Alfred Blaauw, van Stichting Geveltekens Oudewater, en Meta Jaarsma , die zorg droeg voor het ontwerp van dat teken praten u bij. Leuk om te weten maar ga vooral kijken naar dat gevelteken en neem dan die pakweg twintig andere er, wellicht voor een tweede of derde keer ook maar weer eens mee in de route. Veel plezier.

Alfred Blaauw telt in de gauwigheid zo'n acht ontwerpers van de twintig geveltekens die Oudewater inmiddels rijk is: " Ze kwamen bij de start van het project uit de kring van bekende kunstenaars in Oudewater. Sommigen maakten er maar één, maar anderen hebben er al meer gemaakt." Meta Jaarsma is via Els Verseveld als laatste in dit exquise gezelschap terecht gekomen met een prachtig ontwerp.
In het gesprek blijkt dat zij korte tijd geleden het bedrijfsleven, waar ze jurist-fiscalist was, vaarwel heeft gezegd. Tijdens haar werkzaamheden deed ze al een kleurenstudie, maar nu volgt ze een studie aan de kunstacademie in Amsterdam: "Je bent nooit te oud om een nieuwe stap te maken en dus gooide ik het roer om", zegt ze hierover. Meta haalt haar inspiratie uit de natuur, licht en schaduw en het hele kleurenpalet. "Maar ook uit verhalen", voegt ze eraan toe.
Blaauw vertelt enthousiast dat Meta twee nieuwe aspecten in de ontwerpen van geveltekens heeft toegevoegd: reliëf en daarnaast ook licht en schaduw."

Samen puzzelen

"Met Marja Verkerk (keramiste, red.) heb ik enorm moeten puzzelen om te realiseren wat ik graag wilde. Maar toen merkte ik dat zij ook een aanvullende inbreng had. En Cock Verkerk heeft ook geadviseerd. Verder heeft Saskia van der Lee me meegenomen naar de lijnbaan en andere plekken in de touwfabriek waar ik ook weer wat mee kon.
De bewoners van het pand waar het gevelteken op bevestigd is, het voormalige ketelhuis, Bas Bremmer en Jolanda Hidding, hebben ook meegedacht.
De wielen zijn weer gemaakt door een metaalbewerker. Er hebben zoveel mensen aan het uiteindelijk resultaat meegewerkt. Ik dacht eerst dat ik er was voor het creatieve proces en daarna achterover kon leunen, maar zo ging het dus helemaal niet. Marja en ik willen samen ook buiten Oudewater aan de slag; onze samenwerking verliep echt heel goed. We kunnen echt met elkaar, met z'n allen, heel trots zijn op het resultaat." En wie van dit proces nog meer van wil weten zou eigenlijk even naar de website van Meta moeten gaan: MetaKleur.nl en daar het filmpje over de geveltekens bekijken - daar word je vrolijk van.

Gevelstenen en geveltekens

"Door al die inbreng hoort het bij heel Oudewater", laat Alfred Blaauw nog weten. "En dat geldt ook voor die andere tekens. Bij TIP ligt nog een foldertje over gevelstenen en tekens in het centrum, maar daar staan bijvoorbeeld deze nieuwe en die op het Zomerhuis, het Medisch centrum en het Teatro da Graça niet in. "Wellicht volgen er nog meer. Misschien kunnen we er een soort traditie van maken dat er bij een nieuw huis of gebouw een gevelsteen of teken wordt geplaatst. Het zou een idee voor een aannemer kunnen zijn om het cadeau te doen. Zoiets voegt duidelijk iets toe aan de openbare ruimte en dat is altijd ons uitgangspunt geweest."
"Iets toevoegen aan de openbare ruimte zie je gelukkig weer steeds meer, bijvoorbeeld meer sierelementen en ambachtelijkheid in de bouw. Zo'n gevelteken straalt liefde voor het huis uit."

BLIK op …

Wintertijd

Vanmorgen werd ik wakker van de gemeentelijke grasmaaier die voor de laatste keer dit seizoen het gras in de bermen maaide. Om rond zeven uur. Die vroege ijver valt te prijzen. Voor mij was het wel wat erg vroeg.
Ik sta nog in de zomertijd stand. Het was weliswaar al licht, maar ik was nog niet wakker.

Mijn biologische klokt raakt ervan in de war als de dag ineens een uur vroeger begint. Je mag dan weliswaar in de nacht dat de wintertijd ingaat een uur langer slapen, maar daarna voelt het toch of je eerder wakker moet worden. En dan 's avonds. Gisteren werd het al om zes uur donker en om half zeven moest het licht echt aan.

Ik kan er slecht tegen als de dagen steeds korter worden. Een beetje depri word ik er altijd van, meestal zo rond de kerst, wanneer het donker is als je wakker wordt en rond een uur of vijf het licht al aan moet en het buiten al weer donker wordt.

Aangezien zelfs Europa zich bemoeit met de vraag of zomer- en wintertijd gehandhaafd moeten blijven (of niet) vraag ik mij af wat ik er eigenlijk van vind.

Die lange zomeravonden zijn op het hoogtepunt van de zomer wel erg lang. Heb ik behoefte aan daglicht rond 11 uur 's avonds?
Niet echt eigenlijk. Als ik dan nog licht nodig heb, dan zijn er andere manieren. En met een E-reader is het ook niet echt nodig.
Op hele warme dagen, als de nacht niet echt afkoelt, kan ik ook zonder kunstlicht buiten nog een boek lezen.

Het hele jaar zomertijd? Voordeel is dat het dan 's avonds niet zo vroeg donker wordt. Dat is goed voor mijn jaarlijkse (lichte) winterdepressie.

Het andere alternatief, het hele jaar wintertijd? Ik zou het waarschijnlijk niet echt merken, als we het hele jaar dezelfde tijd zouden hanteren.
En voor mijn kat, die er altijd moeite mee heeft als hij een uur later pas wordt gevoerd zou ik geen overgangsregime hoeven te hanteren.
Ik overbrug dat uur altijd in kwartiertjes, omdat hij anders zo zielig kijkt, want zijn biologische klok begrijpt het niet echt. Hij krijgt zijn nat voer altijd om vier uur en begint al een uur van tevoren erg lief te zijn.

Na enig nadenken geloof ik dat ik voor het hele jaar hanteren van de wintertijd ben. De oorspronkelijke reden van het invoeren van zomertijd (het zo optimaal mogelijk gebruiken van daglicht in het kader van energiebesparing) is met de opkomst van LED-verlichting niet echt meer geldig. Dus: ik kies voor wintertijd het hele jaar. De Europese discussie daarover lijkt met alle Brexit perikelen een beetje naar de achtergrond gedrongen. Ik ben benieuwd wanneer we daar weer wat over horen.

Trudie Scherpenzeel

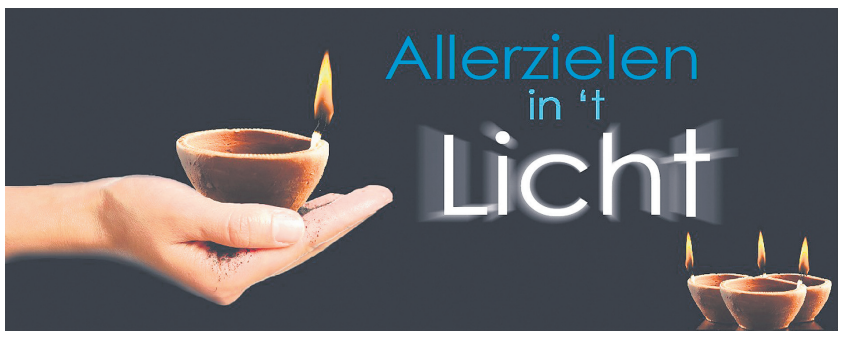

Allerzielen in 't Licht, een open avond op het kerkhof in Oudewater. De begraafplaats is sfeervol verlicht en aangekleed.
Bezoekers zijn vanaf 19.00 uur welkom op de Waarsedijk 211 om het graf van hun dierbaren te bezoeken.

Maar er is meer. Onder andere 'de Engel', het monumentje 'Geborgen in Gods Licht' en het Priestergraf zijn mooi verlicht. Bij een wandeling over de begraafplaats komen aanwezigen langs verschillende herdenkplekken waar ze zelf aan mee kunnen doen. Zo is er in de kapel een stilte ruimte met de mogelijkheid om een brief aan een geliefde gestorvene te schrijven. Deze kan men direct na het schrijven zelf buiten in het vuur verbranden of in de gedenkmuur achter laten.

Gedurende de avond worden alle brieven uit de gedenkmuur in het vuur verbrand. Dat kan symbolisch gezien worden als het laten opstijgen van de gebeden en geeft de mensen ook de praktische zekerheid dat hun diepste gevoelens niet in verkeerde handen zullen vallen.

Ook kan er een naam worden opgegeven bij het koor, welke dan wordt opgenomen in een eindloos gezongen litanie van namen.
Op een ander plaatsje kunnen bloembollen gepoot worden. Deze zullen in het voorjaar opkomen en prachtig gaan bloeien.

Voor het tweede jaar is het houten hart er weer om namen of korte teksten op te schrijven. Dit hart laten we enige tijd in de kapel staan en zullen we later overschilderen om het hart volgend jaar weer te gebruiken. De namen en teksten gaan dus niet verloren en juist de namen van mensen die elders begraven of gecremeerd zijn zullen dan ook dichtbij zijn in onze gedachten.

In de grote tent is koffie, thee, limonade en bisschopswijn en kan er wat nagepraat worden en kunnen we het elkaar herinneringen aan onze dierbaren delen.

Gezien de belangstelling van voorgaande jaren zijn we blij ook dit jaar 'Allerzielen in 't Licht' voor u te kunnen organiseren.

Het is inmiddels een vertrouwde traditie geworden.

Zaterdag 2 november 2019 vanaf 19.00 uur, R.K. Begraafplaats, Waardsedijk 211, Oudewater

Muziekhuis Oudewater presenteert: 'Wat is er met mijn vis?'

door Ellen van Leeuwen

Na het succes van de familievoorstellingen van vorig seizoen, heeft Muziekhuis Oudewater dit jaar weer drie familievoorstellingen op het programma staan. Loes de Vos van het Muziekhuis: "We willen graag dat je ook als gezin met jonge kinderen in Oudewater naar het theater kunt. Het is lekker dichtbij, het duurt niet lang en het is betaalbaar."

De eerste voorstelling van dit seizoen wordt gespeeld op zondag 10 november. 'Wat is er mis met mijn vis?' wordt gespeeld door theatergroep Krijt. Deze theatergroep staat bekend om haar heldere, toegankelijke en enorm beeldende voorstellingen. Het gezelschap kan ook zonder woorden de kinderen boeien. Herkenbare thema's, bevlogen (poppen)spel en objecttheater zorgen voor een verhaal dat je hoort, ziet én voelt.
In 'Wat is er mis met mijn vis?' heeft meneertje een oogje op Buurvrouw. Hij zoekt al jaren naar de juiste manier om het haar te zeggen. Tot ze op een ochtend aanbelt en meneertje vraagt op haar vis te passen. Zenuwachtig pakt hij de kom aan. Wanneer Buurvrouw weg is zwemt de vis geen millimeter meer.
Hij eet niets en zij gouden sluierstaart is dof. Zelfs een gloednieuw kasteel laat hem koud. Is vis ziek? Er zit nog maar een ding op. Meneertje moet het vis vragen. Hij neemt een aanloop en…. duikt in de kom!

Volgens Loes is 'Wat is er mis met mijn vis' leuk voor het hele gezin. Uiteraard voor de jong en iets oudere kinderen. "Maar ook ouders zullen echt plezier beleven aan de voorstelling. We nodigen ook opa's en oma's van harte uit om samen met hun kleinkinderen te komen." Kaarten voor de voorstelling koopt u via muziekhuisoudewater.nl. Voor kinderen kost een kaartje 5 euro en voor volwassenen 7,50 euro.

Vol liefdevolle herinneringen hebben
wij afscheid genomen van

Jannie Klazina Zwaan-Achterberg

weduwe van D. Zwaan

* 06-07-1928 † 20-10-2019

Hiske
Bouke, Barbara en Liese
Jans
Marianne

Onze oma is op 25 oktober jl.
in besloten kring gecremeerd.

Dank aan iedereen die onze oma liefdevol verzorgd heeft.

- dankbetuiging -

Graag willen wij onze oprechte dank uiten naar allen, die in welke vorm dan ook, uiting hebben gegeven aan hun medeleven tijdens het ziekbed en na het overlijden van mijn man, onze vader en opa. Uw medeleven heeft ons erg gesteund en goed gedaan.

JOHAN VAN DER HORST

Voor altijd in onze herinnering.

Nel van der Horst-Tol
Ron en Elleke, Ilse en Timo, Louise, Rick
Hanneke en Jaap
Lex en Angelique, Silvan, Danique

Montfoort, oktober 2019

J. de Kat - Begrafenisverzorging
regio Gouda - Bodegraven - Oudewater - Montfoort
stijlvol en persoonlijk - met eerbied en respect
telefoon 06 - 20421247
24 uur per dag bereikbaar
www.jdekatbegrafenisverzorging.nl
Goejanverwelle 52, 3467 PR Hekendorp

UITVAARTVERZORGING MIDLAND
06 53 53 68 88

René en Henriëtte Verweij
www.uitvaartverzorgingmidland.nl

Speksnijder Begrafenisverzorging
uwbegrafenisverzorger.nl
In alle rust, betrokken, zorgzaam...
Want iedere begrafenis is een persoonlijk afscheid!
Wim Speksnijder

0182 - 35 15 20 dag en nacht overal te ontbieden

DE IJSSELBODE
HET BLAD DAT GESPELD WORDT....

Haar- & Nagelstylist
FEMKE
- Sinds 2009 -
Bel, mail of app Femke voor een afspraak
(06) 43 41 68 76 la_femke@hotmail.com
E.C. Rahmspad 1, Oudewater

Dag van gedenken

7 november 2019 11.00-14.00 uur

Het St. Antonius Ziekenhuis organiseert op 7 november een Dag van Gedenken voor alle mensen van wie een dierbare is overleden.
Een dag voor nabestaanden om te gedenken, de mogelijkheid om een kaarsje te branden en om iets van troost te vinden. Er is ruimte voor stilte en tussendoor zal af en toe een gedicht worden gelezen en muziek worden gespeeld.

U bent van harte welkom in de Stiltecentra op onze locaties in Nieuwegein of Utrecht tussen 11.00 en 14.00 uur.

Voor meer informatie kunt u contact opnemen met onze geestelijk verzorgers via 088 320 7000 of via geestelijkeverzorging@antoniusziekenhuis.nl.

ST ANTONIUS
een santeon ziekenhuis

Bertus Kostwinder Uitvaartverzorging
Sinds 1980
Overledenenzorg in de ruimste zin van het woord

06 22 97 16 92
Wij zijn u graag van dienst
Partner van...
SINDS 1956
Stoppelenburg
UITVAARTVERZORGING
0182 38 22 31
Alleen bij geen gehoor
www.bertuskostwinder.nl
Goudseweg 62
2808 NK Gouda

HET WIJNEVENT VAN HET GROENE HART

met meer dan 150 open wijnen | vele wijnboeren
presentaties | masterclasses | kaas, likeur, gin en meer
WANNEER: Zaterdag 16 en zondag 17 november van 10:00 tot 19:00
WAAR: de HALL | Korenmolenlaan 4 | 3447 GG Woerden
Tickets en info via wijnhall.nl – voorverkoop 10 euro

Gemeente Oudewater

Schud vertrekkend burgemeester Pieter Verhoeve de hand!

Burgemeester Pieter Verhoeve gaat na ruim zeven jaar het Oudewaterse burgemeesterschap verruilen voor dat van Gouda.

Vanzelfsprekend vertrekt hij niet geruisloos. Hij krijgt een openbare afscheidsreceptie aangeboden op **vrijdag 8 november**.

Daar kunt u als inwoner, ondernemer of vertegenwoordiger van een vereniging of organisatie, Pieter Verhoeve en zijn echtgenote Marja persoonlijk de hand komen schudden.

U bent van harte welkom **van 17.00-18.30 uur in partycentrum De Klepper,** Kapellestraat 1-3.

Lunch voor mantelzorgers

De gemeente Oudewater en het Stadsteam Oudewater nodigen alle mantelzorgers uit voor een lunch op donderdag 14 november van 12.00-14.00 uur in De Ontmoetingskerk, Westsingel 2.

De mantelzorgers krijgen dan de zogenaamde mantelzorgwaardering overhandigd.

Aanmelden kan tot 5 november 2019 via info@stadsteamoudewater.nl of bel telefoon 0348-561893

Help je mee de knotbomen langs de Lange Linschoten te onderhouden?

Langs de oevers van het riviertje de Lange Linschoten in de gemeenten Montfoort en Oudewater staan ruim 1.000 karakteristieke knotwilgen. Om deze bomen te behouden is onderhoud nodig.
Op 16 november organiseren Landschap Erfgoed Utrecht en de gemeente Oudewater een knotdag waaraan iedereen kan meedoen.
Tijdens een gezellige dag in de buitenlucht ga je wilgen knotten, takken verslepen en overhangende takken verwijderen.

De knotdag is van 10.00 tot 13.30 uur bij Theetuin de Kwakel, Noord-Linschoterzandweg 53/53A.

Voor gereedschap en handschoenen wordt gezorgd. Ook is er koffie en thee en de dag sluiten we af met een soepje (wel zelf brood meenemen). Mocht je het werk zo leuk vinden dat je het vaker wilt doen? We zoeken ook mensen die deze winter regelmatig aan de slag gaan langs de Lange Linschoten.

Op 16 november vertellen we daar meer over. Trek jij de werkhandschoenen aan en help je mee de knotwilgen te onderhouden?

Zin om mee te doen? Meld je aan!
Heb je zin om de knotwilgen aan de Lange Linschoten te onderhouden en een dagje mee te helpen?
Je kunt je aanmelden op de website van Landschap Erfgoed Utrecht www.landschaperfgoedutrecht.nl.

Meer informatie?
Voor vragen of meer informatie kun je contact opnemen met Pauline Jansen via p.jansen@landschaperfgoedutrecht.nl of tel 030-2219737.

Afsluiting Noord-Linschoterzandweg

Op zaterdag 16 november is de Noord-Linschoterzandweg ter hoogte van huisnummer 53/53a (Theetuin de Kwakel) tussen 10.00-13.00 uur) afgesloten voor al het wegverkeer in verband met een knotdag.

Aan het begin en einde van de Noord-Linschoterzandweg staan omleidingsborden en ook verkeersregelaars helpen weggebruikers hun route te vervolgen.

Nepalese zilversmid komt weer naar Wereldwinkel Oudewater

In mei van dit jaar is de Nepalese zilversmid Dambar Bishnokarwa in Oudewater geweest. Op woensdag 6 november aanstaande komt hij nogmaals naar de Wereldwinkel in Oudewater met een grote collectie klassieke en moderne Nepalese zilveren sieraden. Deze keer komt hij met een assistent die een demonstratie geeft en door wie je jouw naam in het Sanskriet in een kettinkje kunt laten graveren.

Even ter herinnering: wie is Dambar ook alweer? Hij is de zoon van een smid in een Nepalees bergdorp. Zijn familie behoort tot de laagste kaste en toen hij tuberculose kreeg was hij feitelijk kansloos. Dankzij een Nederlandse ontwikkelingswerker die medicijnen voor hem kocht en later zijn opleiding betaalde, kon Dambar zilversmid worden. In zijn atelier in Kathmandu leidt hij op zijn beurt zilversmeden op. Via een coöperatieve fair tradeorganisatie verkopen zij hun producten onder meer in Europa.
Na de enorme aardbevingen in zijn land in 2015 heeft Dambar nog maar één doel: de wederopbouw van zijn geboortedorp waar geen steen op de andere bleef.

FAIRTRADE

wereldwinkel

Dambar Bishnokarwa is op woensdag 6 november van 10.30 tot 16.00 uur te gast in de Wereldwinkel Oudewater (Leeuweringerstraat 11) en kan daar zijn sieraden rechtstreeks verkopen ten gunste van (de opleiding van) zijn dorpsgenoten en werkgelegenheid in zijn atelier.

Vergunningen

Op Oudewater.nl/gemeenteblad is meer informatie over de vermelde vergunningen te vinden.

Ingekomen aanvragen/meldingen Wabo (omgevingsrecht)

- Oude Hekendorperweg 8 in Oudewater
  het wijzigen van het kozijn aan de voorgevel,
  ingediend op: 18-10-2019,
  dossiernummer: OLO4723775
- Ruige Weide 11 in Oudewater
  het beplanten van het weiland,
  ingediend op: 21-10-2019,
  dossiernummer: OLO4726617
- Brede Dijk 2 in Oudewater
  het herstellen van de funderingen,
  ingediend op: 22-10-2019,
  dossiernummer: OLO4728739

APV/Bijzondere wetten

- Markt, Oudewater
  het verlengen van de standplaatsvergunning voor de verkoop van vis, visproducten en fish and chips op de dinsdag en donderdag,
  ingediend op: 16-10-2019,
  dossiernummer: 1922694
- gemeente, Oudewater
  het houden van een collecte van 20-25 april 2020 ten behoeve van de Stichting Nationaal Fonds Kinderhulp,
  ingediend op: 15-10-2019,
  dossiernummer: 1922695
- Oudewater, Veenweidepark
  het organiseren van een club diploma dag voor jachthonden op 7 maart 2020,
  ingediend op: 22-10-2019,
  dossiernummer: 1922712

Besluiten/beoordelingen Wabo (omgevingsrecht)

- Donkere Gaard 1 in Oudewater
  het vervangen van handelsreclame,
  besluit: verleend op 17-10-2019,
  dossiernummer: OLO4672281

APV/Bijzondere wetten

- Noord-Linschoterzandweg 53
  Noord-Linschoterzandweg 53A
  in Snelrewaard
  het organiseren van een knotdag Lange Linschoten op 16 november 2019,
  besluit: melding geaccepteerd op 17-10-2019,
  dossiernummer: 1922670
- Markt, Oudewater
  het verlengen van de standplaatsvergunning voor de verkoop van vis, visproducten en fish and chips op de dinsdag en donderdag,
  besluit: verleend op 21-10-2019,
  dossiernummer: 1922694
- gemeente, Oudewater
  het houden van een collecte van 20-25 april 2020 ten behoeve van de Stichting Nationaal Fonds Kinderhulp,
  besluit: vergunningvrij op 22-10-2019, dossiernummer: 1922695

Stadskantoor
Waardsedijk 219
3421 NE Oudewater
Postbus 100
3420 DC Oudewater
Telefoon: 14 0348
www.oudewater.nl
twitter.com/GemOudewater

Openingstijden (alleen op afspraak)
- ma, di en wo: 08.30 - 12.30 uur
- do: 08.30 - 19.30 uur (burgerzaken vanaf 13.00 uur)
- vr: 08.30 - 12.30 uur (telefoon tot 17.00 uur)

Telefonische bereikbaarheid
ma t/m vr: 08.30 - 17.00 uur

Meldpunt woonomgeving
Telefoon: 14 0348
www.oudewater.nl
Voor rioolstoringen buiten kantooruren: 14 0348

Stadsteam Oudewater
Waardsedijk 219
3421 NE Oudewater
Telefoon: 0348 56 18 93
Doordeweeks, behalve woensdag van 09.00 - 12.00 uur
Op de locatie Medisch Centrum Oudewater iedere donderdag Inloopspreekuur en Formulierenhulp van 10.30 - 12.30 uur
info@stadsteamoudewater.nl
www.stadsteamoudewater.nl

Milieustraat/stadserf
Populierenweg 21
3421 TX Oudewater
vrijdag: 13.30 - 15.30 uur
zaterdag: 09.00 - 12.00 uur

Jellinek Preventie
ABC straat 5
3512 PX Utrecht
Hèt adres voor al uw vragen over alcohol en ander middelengebruik, voor uzelf of voor een ander.
Op werkdagen bereikbaar tussen 09.00 - 11.00 en 15.00 - 17.00 uur op 088 505 1220
Meer info via www.jellinek.nl

Agenda

In het stadhuis, Visbrug 1:

- **Vergadering Forum Ruimte**
  dinsdag 29 oktober om 20.00 uur
- **Raadsvergadering over de gemeentebegroting 2020 e.v.**
  donderdag 7 november om 16.00 uur
- **Openbare afscheidsreceptie burgemeester Pieter Verhoeve**
  vrijdag 8 november van 17.00 tot 18.30 uur in De Klepper
- **Mantelzorgwaardering -** Ontmoetingskerk, Westsingel
  donderdag 14 november van 12.00 tot 14.00 uur.
  info@stadsteamoudewater.nl of bel telefoon 0348-561893

De vergaderingen vinden plaats in het oude Stadhuis aan de Visbrug (ingang Kapellestraat). Meer informatie over vergaderingen en agendapunten is te vinden op gemeenteraad.oudewater.nl

Wilt u spreken tijdens een forum? U kunt zich aanmelden bij de griffie: griffie@oudewater.nl of 0348 566909

Hennep, een veelzijdig product, boeiende informatie

door Aad Kuiper

Na diverse, altijd vrij drukbezochte, lezingen in het Touwmuseum zelf of in de Touwfabriek; lezingen die altijd een link met touw hadden, volgt nu op 7 november een lezing over hennep. Het Touwmuseum zelf meldt: 'Wat kun je allemaal maken van de hennepplant? We staan er niet bij stil, maar er worden veel producten gemaakt van (vezel)hennep. Ook in Nederland. Adam Redouan Anaia geeft uitleg in de lezing 'van zeep tot isolatie'. Adam Redouan Anaia is werkzaam bij HempFlax in Oude Pekela (Groningen): 'HempFlax produceert grondstoffen, halffabricaten en eindproducten op basis van milieubewust geteelde vezelhennep." De toepassingen van hennep blijken daadwerkelijk legio.

Sinds eind zeventiende eeuw zijn honderdduizenden landverhuizers via Rotterdam naar de Nieuwe Wereld vertrokken. Het waren, in een enigszins andere context, de bootvluchtelingen van destijds. Ze vertrokken om uiteenlopende redenen, geloofsredenen o.a., maar zeker ook om economische redenen, en ten slotte waren er ook gewoon gelukszoekers. Allen hadden of kregen ze te maken met … hennep. Hennep kon namelijk gebruikt worden als voedsel, brandstof en textiel. Hennep was oorspronkelijk een oeroude textielsoort die de mensen al ruim 10.000 jaar geleden kweekten. Het was ongelooflijk belangrijk in o.a. het oude China. Men gebruikte het destijds voor de productie van touw, zeildoek en papier.

Columbus en hennep

Christopher Columbus nam hennep mee naar Amerika, waar het een van de voornaamste gewassen werd. Rond het jaar 1600 moesten Noord-Amerikaanse boeren het verplicht kweken. Het werd gebruikt voor de productie van textiel, touw en olie. In de zeventiende eeuw was in Amerika de productie van hennep nog steeds belangrijker dan die van katoen! Dit veranderde met de uitvinding van de ontkorrelmachine in 1793. Hiermee konden katoenzaden tien keer sneller worden gescheiden van de vezels dan met de hand. Dit versnelde de katoenproductie aanzienlijk. Tegen de 20e eeuw floreerden zowel hennep als katoen. Maar onder de Amerikaanse Marihuana Tax Act van 1937 werden zowel cannabis als hennep verboden. Andere westerse landen volgden en al snel werd hennep verbannen. De katoenindustrie profiteerde ondertussen van enorme subsidies van rijke overheden.

Hennep komt terug

Maar hennep produceert in vergelijking met katoen net zoveel materiaal, op de helft van de grond. Katoen vraagt ruim 9 liter water om 1 kg vezels te produceren; voor hennep is dit net iets meer dan 2 liter. Ook zijn er minder pesticiden nodig voor de verbouw van hennep. Gezien al deze factoren, is er een overduidelijke winnaar: hennep! En omdat het negatieve imago van hennep bezig is te slijten, lijkt het tij voor hennep te keren. Over de verschillende toepassingen van hennep in de tegenwoordige tijd zal Adam Redouan Anaia in zijn lezing 'Van zeep tot isolatie' op 7 november om 20.00 uur in het Touwmuseum dieper ingaan. Sponsoren en Vrienden van het Touwmuseum hoeven niets te betalen, terwijl aan anderen het luttele bedrag van 2 euro wordt gevraagd. Iedereen die de lezing bij wil wonen wordt wel verzocht zich even bij het museum, Reijersteeg 4 in Oudewater, of via info@touwmuseum.nl aan te melden. Voor in het voorjaar staat er trouwens al weer een nieuwe lezing in samenwerking met de Hendrik Vedergroep op stapel; en dan weer in de Touwfabriek.

Papekop heeft mozaïekbank

door Ellen van Leeuwen

De mozaïekbank in Papekop staat er! Afgelopen zaterdag is de bank onthuld door projectleider Coby Feller. Het is de vijfde bank voor de gemeente Oudewater - de eerste voor Papekop. Opnieuw een bank om trots op te zijn!

Vanwege de drassige grond werd de bank dit keer met een hijskraan van Jan van Dam op de juiste plek gezet.
Het was een spektakel, ook door de stevige wind die waaide. De bank werd onthuld door Dick Aad en Albert Dening van dorpscomité Papekop.
De wethouders Lont en Kok waren allebei aanwezig bij de onthulling. Aan Bas Lont de eer een woordje te spreken. Hij vertelde trots ook een steentje te hebben gelegd op de bank. En, vroeg hij zich af, is het nu tijd voor een bank in Hekendorp?
Het ontwerp van de bank met het thema 'Landelijk Papekop', lag al een aantal jaren op de plank. Het was oorspronkelijk bedoeld voor één van de eerste banken, maar Coby vond het toen nog veel te ingewikkeld. Coby: "Ik heb het er nu toch weer eens bij gepakt. In de afgelopen jaren zijn de mozaïekers steeds beter geworden. Ik dacht dat we het nu wel zouden kunnen." En of! De bank staat vol met ingewikkelde, bontgekleurde afbeeldingen met veel kleine stukjes steen. "Ik zie elk jaar weer vooruitgang. Vrouwen die elk jaar helpen, kunnen en durven steeds meer. Daardoor kunnen we steeds verfijnder werken." Coby is stiekem een beetje jaloers dat deze mooie bank nu in Papekop staat.
In ruim een half jaar is er 1300 uur gewerkt aan de bank. Voor de bank zijn zo'n 15.000 steentjes van 2 bij 2 cm gebruikt. Coby is heel trots op het resultaat. Al ziet ze altijd iets dat beter had gekund. "Ja, ze vinden me wel eens streng. Dat klopt ook, we willen samen toch een mooie bank neerzetten? En, als iemand aan mij vraagt: Coby, wat vind je hiervan? Dan is ze zelf ook niet helemaal tevreden, denk ik."

Foto door Wil van der Heiden

Ruilen voor 5 december, waarom niet?

door Ellen van Leeuwen

**In de decembermaand pakken we, traditiegetrouw, flink uit.
We verwennen elkaar met overwegend nieuwe spullen. Niet echt duurzaam. Waarom niet ruilen, dacht Yvonne Verbeij. Op 15 november organiseert zij Recycle Sint: een speelgoedruilbeurs.**

Recyclen is hip en we doen het - gelukkig - steeds vaker. Yvonne Verbeij uit Oudewater weet niet beter. Ze groeit op met tweedehands speelgoed. Dit is niet alleen goed voor het milieu, maar ook voor de portemonnee, vertelt ze. "Mijn ouders kopen voor verjaardag en Sinterklaas ook vaak op de rommelmarkt. Ze sparen het hele jaar door leuke dingen. Voor een klein bedrag hebben ze dan veel leuke cadeaus. En waarom ook niet?
Veel speelgoed kan nog prima een tweede of zelfs derde rond mee."
Yvonne is zelf ook fervent bezoeker van speelgoed- en kledingruilbeurzen. Tot een aantal jaar geleden werd een dergelijke beurs in Oudewater georganiseerd. Waarom niet meer, vroeg Yvonne zich af. "We zijn nu zo ontzettend bezig met recyclen. We worden aan alle kanten gestimuleerd. Waarom is er dan geen speelgoedruilbeurs in Oudewater?"
Ze neemt het heft in eigen hand en organiseert op vrijdag 15 november Recycle Sint: een speelgoedruilbeurs in aanloop naar de decembermaand.
Het Cultuurhuis stelt kosteloos een ruimte ter beschikking. Yvonne kondigt op Facebook haar ruilbeurs aan en de enthousiaste reacties stromen binnen. "Iedereen is lovend. Mensen hebben hier echt behoefte aan." Bovendien worden er al tassen vol met speelgoed aangeleverd. Trots laat Yvonne haar zolder zien, waar stapels met bananendozen vol met speelgoed staan. Puzzels, boekjes, grote speelauto's, een telraam. Allemaal nog mooi en prima geschikt voor een volgende ronde.
Op vrijdag 15 november is Recycle Sint vanaf 20.00 uur in het Cultuurhuis. 's Ochtends tussen 09.00 en 10.30 uur kunt u speelgoed inleveren. Voorwaarde is dat u minimaal tien artikelen inlevert. Voor nieuwe (aanstaande) ouders geldt een uitzondering. "Zij kunnen speelgoed nog niet inleveren, maar wel heel goed gebruiken." Om 20.00 uur gaat de deur van het Cultuurhuis opnieuw open en kunt u 'nieuw' speelgoed uitzoeken.
Er is plek voor vijftig deelnemers.
U kunt zich aanmelden op recyclesintoudewater@gmail.com.

Iets met wijn!

door Siem van der Burg

Het zijn geen afgestudeerde vinologen. Maar ze hebben allemaal iets met wijn. Wijnclub 'Iets met Wijn' telt doorgaans tussen de vijfentwintig en dertig leden die regelmatig bijeenkomen om te genieten van wijn en alles wat daarbij hoort.

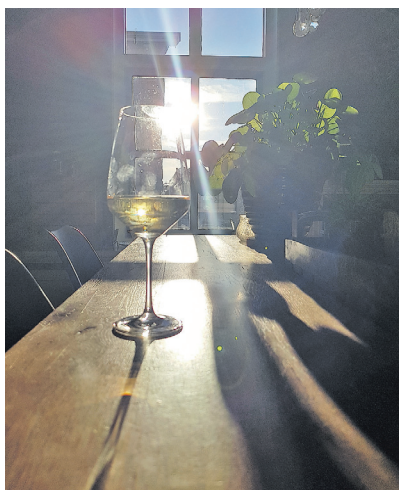

"Elk jaar hebben we ongeveer acht activiteiten die door een tweetal van onze leden georganiseerd worden. Elke bijeenkomst is gezellig én bijzonder omdat de leden de wijnproeverijen combineren met hun hobby's of interesses", zeggen voorzitter Jos van der Linden en bestuurslid Bas Lissenburg.
Zo was er dit jaar een bijeenkomst tijdens de 'Giro d'Italia' met uiteraard Italiaanse wijnen, organiseerden we tijdens de laatste verkiezingen een verkiezing van 'het lekkerste wijntje van de avond' en gingen we een dag uit naar Zeeland om Nederlandse wijnen te proeven.
De laatste bijeenkomst draaide het om de combinatie wijn-spijs. Sarinah van 'Pandora's Bottle' (wijnhandel in Gouda) introduceerde vier wijnen en legde uit hoe het beste een wijn kan worden gecombineerd met een gerecht.
Daarnaast beoordeelde fotograaf Tom Bode de door de leden ingestuurde vakantiekiekjes met 'Het perfecte wijntje' als thema. De winnende foto was van Etienne Groot. Hij verdiende een fles champagne die na wat instructie door hemzelf werd gesabreerd. En een vergroting van zijn inzending op 'HD-metal'.
"We willen graag dat het gezellig en ongedwongen blijft. Dat heeft sinds de oprichting in 2001 altijd hoog in ons vaandel gestaan. Bijzonder is ook dat we een bont gemêleerde club zijn. Jong, oud, man, vrouw, Oudewatenaar of uit de omgeving…..we maken geen onderscheid. De meeste deelnemers werden geïntroduceerd door bestaande leden. Onze club telt er vanaf het begin al zo'n vijfentwintig tot dertig. Er komt er af en toe eens eentje bij of er valt er eentje af.
Heel veel groter hoeft de club ook niet te worden. Dan blijft het organisatorisch behapbaar. Echte liefhebbers mogen zich uiteraard altijd melden. Heb je interesse om eens een avond aan te schuiven, mail dan naar ietsmetwijn@wijncluboudewater.nl ".

vervolg van de voorpagina

Iedereen was enorm gemotiveerd en was blij als hij of zij iets leerde wat hielp om effectiever af te zetten of om sneller te rijden. Ook de twee droogtrainingen, in het zonnetje naast de ijsbaan, waren super. Die gaven volop gelegenheid om de hele groep stapsgewijs van alles uit te leggen over de techniek en te laten voelen en begrijpen hoe de schaatshouding, afzet en start in elkaar zitten.'
De groep werd gezien het niveau- en leeftijdsverschil steeds in tweeën gesplitst. De andere trainingen werden verzorgd door de SVO-trainers Bert Vermeij en Joyce van Vliet.

Persoonlijke records

SVO heeft op dit moment een aantal talentvolle schaatsers en dat bleek ook wel bij de twee wedstrijden. Op dinsdag gingen de SVO'ers van start bij de Lekstreek Rennen, de wedstrijd die jaarlijks door zustervereniging STV Lekstreek wordt georganiseerd, en donderdag stonden de nationale supersprintwedstrijden op het programma. De omstandigheden vielen dit jaar iets tegen op de Duitse baan, maar desondanks verbeterden de C-junioren en pupillen vrijwel al hun persoonlijke records. Op de 500 meter kwamen Anne Murk en Niels Ott, beiden debuterend bij de C-junioren, met 46.49 en 47.49 tot de snelste tijden. De andere junioren en pupillen hapten vele seconden van hun in Utrecht geschaatste PR's af. Onne Miltenburg, B-pupil en de jongste Inzell-ganger, kwam op de 500 meter tot een prachtige 52.74. Ook op de andere afstanden prijkte de afkorting PR achter vrijwel alle door de SVO'ers geschaatste tijden. Lotte Maaijen, inmiddels al B-junior, sprintte naar een prachtige 46.84, maar blesseerde haar lies zodanig dat ze niet meer kon deelnemen aan de andere wedstrijden. Snelste schaatsers waren Joyce van Vliet en Tim Streng, maar zij kwamen niet toe aan het verbeteren van hun toptijden.

Herfstkleuren en gletsjerijs

Vrijdagmorgen werd de laatste training afgewerkt op het ijs in de Max Aicher Arena, die tot een van 's werelds snelste ijsbanen behoort. Monique Vergeer: 'Ondanks het feit dat iedereen er eigenlijk wel een klein beetje 'doorheen' leek te zitten, hebben we nog een prachtig mooie training kunnen doen waarbij iedereen zijn eigen aandachtspunt mocht inbrengen om daar een oefening mee te doen.'
Het letterlijk en figuurlijke hoogtepunt van de dag was het bezoek aan de, op ruim 3000 meter hoogte liggende, Kitzsteinhorn in het Oostenrijkse Kaprun. De schaatsers vermaakten zich als echte wintersporters op het dik besneeuwde glestcherijs. Op de andere dagen werd er volop genoten van de in herfstkleuren getooide natuur rondom Inzell. Lange wandelingen werden gemaakt, o.a. rondom de Inzeller huisberg de Falkenstein, en indrukwekkende bergtoppen werden beklommen. Ook werd er gezwommen in het plaatselijke bad en het bezoek aan de bandenbaan was ook dit jaar weer een voltreffer.
Het Inzell-trainingskamp 2019 was dus weer een groot succes. Monique Vergeer: 'Wat een prachtgroep, het plezier straalde er van af! Hopelijk kunnen ze met al deze oefeningen, de ervaring van 'iets voelen' en de tips verder gedurende het seizoen. Ik blijf ze volgen vanuit Inzell.'

Masterplan Binnenstad Oudewater

Er ligt een plan klaar om de inrichting van de Lange Burchwal en Wijngaardstraat te verbeteren. Ook de directe omgeving van deze twee straten mag een opknapbeurt tegemoet zien als de gemeenteraad de voorstellen van het college van burgemeester en wethouders op 14 november a.s. goedkeurt. Dit plan betreft het Masterplan Binnenstad Oudewater.

Hierin wordt gesproken over een opknapbeurt van verschillende delen van de historische binnenstad van Oudewater. Het Masterplan wordt uitgevoerd in een aantal deelprojecten. Via deze brief willen wij u als omwonende(n) informeren over de ontwikkelingen rondom de Lange Burchwal, Wijngaardstraat en omgeving. Én u uitnodigen om mee te spreken op 29 oktober a.s. wanneer het raadsvoorstel besproken wordt in het Forum Ruimte.

Wateroverlast

Met het masterplan wil de gemeente onder andere de parkeerproblematiek, wateroverlast en verkeershinder aanpakken. De afgelopen jaren hebben met name de Wijngaardstraat en de lage zijde van de Lange Burchwal te maken gehad met flinke wateroverlast. Dit werd veroorzaakt door steeds hevigere en langer aanhoudende regenval. In samenspraak met het Hoogheemraadschap de Stichtse Rijnlanden is destijds een tijdelijke maatregel getroffen. Met de herinrichting van de Lange Burchwal, Wijngaardstraat en omgeving worden er toekomstbestendige maatregelen getroffen, zoals het vervangen van het huidige rioolstelstel, waardoor wateroverlast beperkt moet worden.

Bewonersavonden

De afgelopen twee jaar heeft er een aantal bewonersavonden plaatsgevonden waar u als bewoner uw input kon geven. Vragen en reacties gingen vooral over de parkeergelegenheid, de ondergrondse vuilcontainers, trillingen en geluidsoverlast. Deze reacties hebben wij meegenomen in de ontwerpvarianten die voorgelegd worden aan de gemeenteraad.

Raadsvoorstel

Op dinsdag 29 oktober wordt het raadsvoorstel besproken in het Forum Ruimte. Als het raadsvoorstel door het Forum Ruimte komt, dan besluit de gemeenteraad op donderdag 14 november om al dan niet in te stemmen met het tot uitvoering brengen van de plannen voor de herinrichting van de openbare ruimte. In het raadsvoorstel worden diverse varianten gepresenteerd aan de gemeenteraad, rekening houdend met bovenstaande onderwerpen.
Het gehele raadsvoorstel kunt u vinden op: https://gemeenteraad.oudewater.nl.

Minister Van Nieuwenhuizen komt elders praten over overlast Schiphol

Wethouders, raadsleden en inwoners van De Ronde Venen, Bodegraven-Reeuwijk en Nieuwkoop praten volgende maand (woensdag 13 november), zo meldt het AD, met minister Cora van Nieuwenhuizen (Infrastructuur) over de overlast van laag overvliegende vliegtuigen die op weg zijn naar Schiphol.

Aanleiding voor dit gesprek is een brief aan de minister van gemeenten uit het Groene Hart. Daarin vragen ze aandacht voor de stijgende lijn van klachten over het vliegtuiglawaai. Wethouder Kiki Hagen van De Ronde Venen noemt het belangrijk dat het gesprek in het Groene Hart zelf plaats vindt, daar waar de overlast wordt ervaren. En dus komt de minister woensdag 13 november naar Bodegraven-Reeuwijk. Onder de deelnemers aan het gesprek met Van Nieuwenhuizen onder meer acht inwoners van de betreffende gemeenten en wethouders van Nieuwkoop en Bodegraven-Reeuwijk. Een wakkere lezer van het AD vraagt zich in een brief aan het bestuurssecretariaat van de gemeente Oudewater af of Oudewater ook niet een afvaardiging naar de bijeenkomst met minister Van Nieuwenhuizen zou moeten sturen. Het gemeentebestuur is bevoegd om te overwegen of dat opportuun is.

Steenfabrieken in Willeskop (deel 1)

ff z@ppen naar de vorige eeuw (94)

door Wout van Kouwen

Wilt u reageren, heeft u tips, extra informatie of materiaal, mail dan naar: **wout.van.kouwen@hotmail.com**

Wout van Kouwen is ruim 35 jaar onderwijzer geweest op de Mariaschool. Hij wist zijn leerlingen altijd te boeien met mooie geschiedenisverhalen.

Niet alleen wat betreft de vaderlandse geschiedenis, maar ook de historie van Oudewater kwam ruimschoots aan bod.

Hij heeft een aantal van die Oudewaterse geschiedenisverhalen voor u op papier gezet, wij zijn ervan overtuigd dat wij daar menig geelbuik, maar ook de andere lezers, een plezier mee zullen doen.

De volgende aflevering verschijnt over een maand, de redactie wenst u veel leesplezier.

Al vanaf de 14de eeuw vinden we talrijke steenfabrieken (steenplaatsen) langs de slibrijke Hollandsche IJssel. Huizen voor de welgestelden werden sindsdien al jarenlang gebouwd van baksteen (gebakken steen). Die stenen werden gemaakt van klei die uit de IJssel werd gehaald, maar het meeste kwam uiteindelijk van het land. De aard van die grondstof leidde door het vele organisch materiaal (dus een sterke inkrimping) tot een klein steenmodel. Het hoge kalkgehalte zorgde voor een gele kleur van de steen: de zogenaamde IJsselsteentjes. Eeuwen waren zij over de hele wereld bekend en werden ook wel eens met de V.O.C. schepen als ballast op de heenreis naar Indië meegenomen om er daar herenhuizen en forten van te bouwen.

In Willeskop bevonden zich in de vorige eeuw vier steenfabrieken. Over deze fabrieken en het werken daarop gaan de komende twee afleveringen van 'ff z@ppen naar de vorige eeuw'.

Zonder klei geen stenen

Er kwam klei uit de IJssel, maar het meeste werd uiteindelijk van de landerijen rond Mastwijk, Heeswijk en Achtersloot afgegraven (afgevlet).

Per schuit (een vletter) werd de klei naar de **slikdam** van de steenfabriek gebracht.

Gerard Ram vertelde mij over zijn vader die voor de oorlog het vletterswerk deed voor steenfabriek Splinter in Willeskop.

"Mannen als mijn vader trokken op hun kleine vletschuiten -aangedreven door eigen spierkracht- naar en van de weilanden. Hij vertelde mij wel eens dat hun grootste zorg dan was, dat de handen niet voortdurend nat werden door het 'voortbomen' der schuiten, omdat het eelt op hun handen dan week werd en zij open handen kregen.

Weliswaar waren de weilanden nooit al te ver weg, maar de vletters hadden toch veel tijd nodig om terug te komen. Had hij, aan het eind van de dag, eenmaal genoeg klei van het land gestoken en was hij met zijn volle schuit weer terug bij de steenoven, dan moest hij nog zelf zijn schuit legen. Dat moest gebeuren met houten kruiwagens en wielen met stalen banden. Over een smalle loopplank moesten de vletters dan maar zien hoe zij hun lading klei aan wal kregen. Meer dan eens donderde een kruiwagen, soms met vletter en al, vanwege de alsmaar gladder wordende loopplank, in het water.

Het was de gewoonte dat het werk werd afgerekend op wat die dag gepresteerd werd. Dit is ook de reden dat als beroep van die arbeiders vaak 'daggelder' werd opgegeven. Maar de vletter had dan soms wel een deel van het werk van die dag letterlijk en figuurlijk in het water zien vallen."

In de jaren '50 werden de vletten vervangen door grote schuiten die getrokken werden door een sleepbootje. Ook het lossen van de klei werd gedeeltelijk gemechaniseerd.

De aangevoerde klei werd gestort op het zogenaamde 'ovenveld'. Daar was een hele grote kuil gegraven, die in het najaar geheel met klei werd gevuld. Er werd uiteindelijk zoveel klei op gestort waardoor er zelfs een berg ontstond.

Zo'n kleivoorraad bleef de gehele winter liggen. De koude en temperatuurswisselingen kwamen dan de kwaliteit van de klei ten goede.

In het voorjaar kon men vervolgens met het echte werk beginnen. De klei werd vermengd met water om van die bewerkte massa steenvormen te maken. De klei ging eerst in de **voormaalder (kleimolen)**.

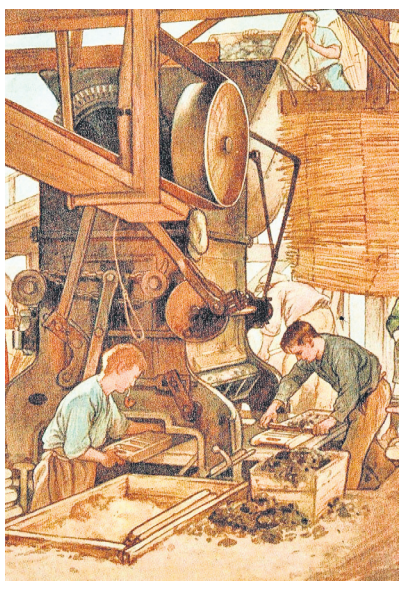

Dat is een soort ijzeren ton waarin een paar messen ronddraaiden. Door die messen werd de klei fijn gemalen en zacht gemaakt. Zo kon de **vormer** er goed mee aan de slag. Deze vormer vulde nu de bakjes van een **steenvorm** met de zachte klei. De steenvorm was een houten bakje, dat weer verdeeld was in 7 of 8 kleinere bakjes. Op de bovenkant van de steenvorm zat een ijzeren plaat waardoor de overtollige klei er gemakkelijk vanaf kon worden geschraapt.

Arie Hol, zoon van de bedrijfsleider op de Vlamovensteenfabriek Splinter vertelde me:
"Een steenvorm is gemaakt van zwaar hout omdat het niet krom mag trekken. Tegen het vastplakken van de leem, werd eerst zand in de steenvormen gedaan. Maar daardoor waren de gedroogde stenen vlijmscherp. We gebruikten ter bescherming van onze handen de zogenaamde 'koetjes'. Die wikkelde je dan om je handen. Wij sneden ze uit de binnenband van een vrachtwagen."

Een 'koetje' gesneden uit de binnenband van een vrachtwagen en een steenvorm met plankje waarop de ongebakken stenen later werden gelegd (collectie Arie Hol).

Voor de oorlog reed de **karrenvoerder**, een jongen van een jaar of 12, op een vormenkar de gevulde steenvormen naar het **afplakveld**.
Op dat veld werden de steenvormen 'afgeslagen', zodat er telkens acht rauwe (ongebakken) stenen op een rijtje kwamen te liggen.

Dat afplakveld was toen het terrein voor de vrouwen en de meisjes. Als de kleivormen na een paar dagen gedroogd waren, moesten ze op hun kant worden gezet om verder te kunnen drogen. Dat werd gedaan door meisjes van 7 tot 11 jaar. Zij hadden kleine handjes en smalle voetjes en konden zodoende gemakkelijk tussen al die rauwe stenen doorlopen zonder ze stuk te maken. Een paar dagen later werden de 'stenen' door vrouwen op **hagen** gestapeld. Op de schoolplaat is goed te zien dat de 'stenen' zo gestapeld werden dat de wind er goed tussendoor kon blazen. Zo droogden de stenen verder op. Regen kon men natuurlijk niet gebruiken. Om te voorkomen dat de rauwe stenen dan weer nat zouden worden, werden ze bedekt met grote rieten matten. Bij goed weer waren ze opgerold, maar zodra het nodig was, werden ze uitgerold om de stenen te beschermen.

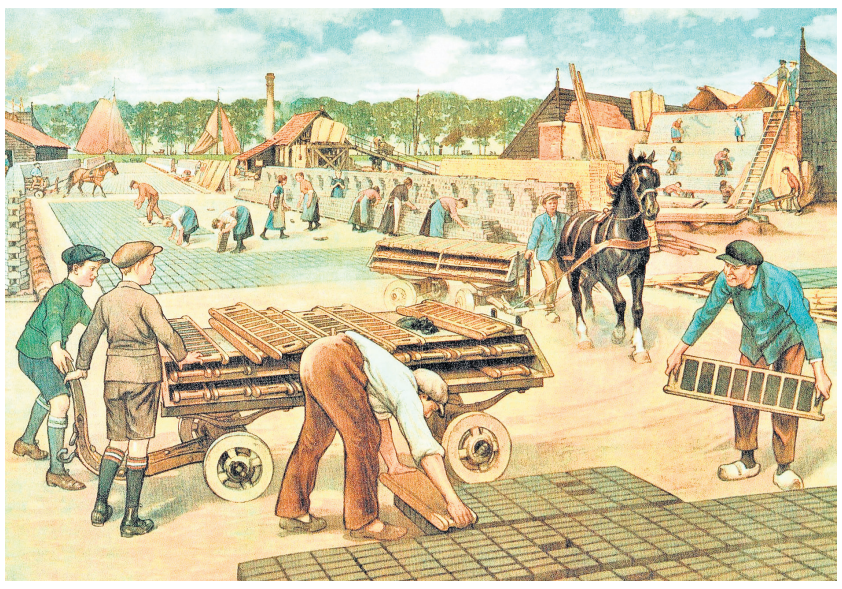

Na de oorlog werden de ongebakken stenen op planken gelegd en met een trekker of treintje, zoals bij steenbakkerij Wiegerinck in Willeskop, naar de inmiddels overkapte droogrekken gereden. Die waren zo'n 150 a 200 meter lang. Er werd gestapeld tot acht planken hoog. Dat was heel zwaar werk. Regelmatig moesten de stenen gekeerd worden, tot ze zo droog waren, dat ze gebakken konden worden.

De oven

De oven is aan de rechterkant van de schoolplaat te herkennen aan de twee hele dikke muren. Als de stenen waren opgestapeld, werd de oven aangestoken. Via de vuurmonden werden turven in de gangen gegooid en aangestoken. Dat was het werk van de **stoker**. Hij was de belangrijkste arbeider van de steenplaats. Als hij zijn werk niet goed deed, was het resultaat van weken lang werken mislukt. In de 4 tot 6 weken dat de oven brandde, was de stoker steeds paraat. Vaak sliep hij in de turfschuur naast de oven. De stoker kon de oven regelen door de vuurmonden met een soort schuifdeurtjes open en dicht te doen.

Arie Hol: *"Wij maakten op ons bedrijf kleine (Rijnstenen) en grote (Waalstenen) en hadden een vlamoven. Die bestond uit 24 kamers. Elke dag werd één kamer afgestookt. Er werkten inzetters, stokers en uitruimers. De pasgebakken stenen waren roodgloeiend. Ze hadden wel enkele dagen nodig om geleidelijk af te koelen. Dagelijks werden, afhankelijk van het formaat stenen, zo'n 15.000 tot 18.000 stenen gebakken.*

Na het leeghalen werden de stenen op het tasveld op een zodanige manier opgestapeld dat ze gemakkelijk in de vrachtwagens konden worden geladen voor het verdere vervoer naar de klanten.

Tussen de stenen geboren

Gerard Ram vertelde me:
"Ik ben geboren op maandag 9 februari 1931 om 11.00 uur op de steenoven van Splinter te Willeskop. Mijn vader, Johannes Ram, was 'kleivetter'. Mijn moeder mocht voor een rijksdaalder in de week stenen 'optassen' (opstapelen). Die bewuste maandag was mijn moeder al vroeg begonnen met haar werk, ondanks het feit dat zij op het punt stond te bevallen! Zo rond 10 uur moet de bevalling begonnen zijn, doch er was geen tijd meer om haar naar haar eigen huis te brengen. Uit pure nood is zij daar een huis binnengedragen, alwaar ik dus rond 11 uur het levenslicht zag. Eigenlijk dus een aanklacht tegen het systeem dat zelfs hoogzwangere vrouwen voor een rijksdaalder in de week, stenen moesten opstapelen."

Dat het met de kleine Gerard toch nog goed gekomen is, blijkt wel uit het feit dat hij in 1963 in de categorie vedergewicht worstelkampioen van Nederland is geworden. Hier een recente foto van hem.

De vorige afleveringen van ff z@ppen zijn gebundeld in vier delen. Daarbij is gebruik gemaakt van extra materiaal als aanvulling.

De rijk geïllustreerde boekjes zijn voor € 17,50 te koop in Oudewater bij The Read Shop, de TIP en bij de schrijver zelf.

Bronnen:
Erfgoedhuis Zuid-Holland, hvnweb.nl, Schoolplaten Jetses, 'Montfoort' door Fred Gaasbeek e.a., 'Wilskracht en koppigheid in beloken land' door J. Boon, Arie Hol, Martin Hoogenboom, Gerard Ram, Koos Splinter, Woerdense Courant. 'Veel belangstelling voor steenovenindustrie' door Joke de Wissel, Vier generaties van steenwerkers (Zenderstreek-nieuws), artikel door Janneke Severs Hilgeman, Peter Versloot, Rob Vermeulen.

ACTIE

Page toiletpapier Origineel Schoon
2 pakken à 24 rollen
OP=OP
1+1 GRATIS
~~21.98~~ 10.99

Amstel of Bavaria pils
Amstel krat 24 flesjes à 300 ml
of Bavaria 2 kratten à 12 flesjes à 300 ml
MAX. 6 STUKS PER KLANT
~~13.98~~ ~~14.99~~ 8.99

Italiaanse, Chinese of Thaise roerbak-groenten
2 zakken à 400 gram
combineren mogelijk
1+1 GRATIS
~~4.18~~ 2.09

Lay's Wokkels, Oven Baked, Sensations, Doritos chips of dipsaus
2 zakken à 100-185 gram
of potten à 326 gram
combineren mogelijk
2 STUKS
~~2.90~~ ~~3.58~~ 2.49

Alle Vivera vleesvervangers
3 pakjes, combineren mogelijk
3 STUKS
~~6.75~~ ~~11.07~~ 5.-

Pitloze witte druiven
bak 500 gram
~~2.19~~ 1.69

Alle Top! van Coop bakkerskoeken
2 emmertjes/pakjes
combineren mogelijk
2 STUKS
~~4.18~~ ~~6.00~~ 4.-

Melkunie yoghurt of schepyoghurt
2 pakken à 1000 ml
of bekers à 500 ml
combineren mogelijk
2 STUKS
~~2.32~~ ~~2.78~~ 1.99

Prijs- en assortimentswijzigingen, zetfouten en uitverkochte artikelen voorbehouden. Alle aanbiedingen zijn uitsluitend bestemd voor thuisgebruik, dus niet voor handelsdoeleinden. Maximaal 6 actieartikelen per klant. Aanbiedingen geldig van 28 oktober t/m 03 november 2019. Week 44.

Coop Heijmans
Joostenplein 35

coop
Samen maak je 't verschil

Om ook in 2020 weer een spetterende (30ste) editie van het Heksenfestijn te kunnen organiseren zijn wij met spoed op zoek naar nieuwe enthousiaste vrijwilligers.

Een zeer belangrijk onderdeel van onze organisatie is de **sponsorcommissie**.

Hoe leuk is het om met een groepje van ongeveer 3 tot 4 personen deze verantwoordelijke taak op je te nemen en onze bestaande en nieuwe sponsoren enthousiast te maken over het Heksenfestijn?

Zie je deze uitdaging helemaal zitten, neem dan snel contact met ons op via info@heksenfestijn.nl of bel even naar ons (Ingrid: 06-15037846 / Ruud: 06-51475700) voor meer informatie.

Wij vertellen je graag wat meer over wat het allemaal inhoudt en wat wij als Heksenfestijn voor jou in petto hebben.

Vrijwilligerswerk is hip
en daarom is dit het moment om in te stappen.
Zonder nieuwe vrijwilligers
is er gewoon geen Heksenfestijn.
Doen hoor!
Bestuur Heksenfestijn Oudewater

Een dag vol wetenswaardigheden en ervaringen voor jong en oud
Kijk op antoniusziekenhuis.nl

ST ANTONIUS
een santeon ziekenhuis

B

BRIL
VAN DE MAAND
NOVEMBER

etnia BARCELONA

OP STERKTE
€ 189,-

De aanbieding is geldig t/m 30 november 2019 en zolang de voorraad strekt. Vraag naar de voorwaarden.

Inclusief enkelvoudige, ontspiegelde glazen **€ 189,-**
Multifocaal met VARILUX glazen **€ 479,-**
Inclusief deskundige oogmeting en advies.

LEVERBAAR IN MEERDERE KLEUREN

Tuijn optiek

Markt Westzijde 5, Oudewater. 0348 - 562975
Ook in Alphen aan den Rijn, Hazerswoude-Dorp en Nieuwkoop

WWW.TUIJNOPTIEK.NL

HAASTRECHT VLIST

Winterevent van Beauty & Brains Krimpenerwaard

door Cees Reichard

Er is iets te beleven, te doen, te proeven, te ervaren en te voelen tijdens het Winterevent 'Tips voor de gezellige winterdagen'. Een evenement waarvan de organisatie in handen is van de Stichting Beauty & Brains. Voorzitter Mariëlle Azim nodigt iedereen uit om kennis te maken met de vrouwelijke ondernemers uit de Krimpenerwaard. Dit is op zaterdag 2 november tussen 10.00 – 16.00 uur in het Verenigingsgebouw De Grote Haven in Haastrecht.

Bij 25 stands van de vrouwelijke ondernemers zijn allerlei tips over gezonde voeding, heerlijke wijnen, over organizing en decoraties in huis. Tot 12 uur is er Paardencoaching met 2 shetlandpony's. Voorts kunnen bezoekers kennismaken met de hyaluron gezichtsbehandeling, workshops volgen, bijenwaste-kening maken en op de winterse foto met Bella. Koffie/thee fris met zelfgebakken taart is te verkrijgen op een gezellig terras. Met een fiches-actie is kans op een leuke prijs en wordt het goede doel 'Stichting Charis' gesteund. De drie vrouwelijke wethouders van de gemeente Krimpenerwaard Lavinja Sleeuwenhoek, Ria Boere en Janette Hofman zullen om 10.00 uur de officiële aftrap geven.
Het wordt een informatieve gezellige dag. Iedereen is welkom en de entree is gratis.

Workshops van een vorig interactief event. (foto's: Janet de Graas)

Beauty & Brains

Stichting Beauty & Brains is al 11 jaar hèt netwerk voor profilering en verbinding van vrouwelijke ondernemers zoals coaches, vormgevers, uitvaartondernemers, voedingsdeskundigen, drukkerijen, kappers, bloemisten, communicatieadviseurs, schaatstrainer, kaasboerinnen, zweminstructeur, verhalenvertelster, etc.
De verscheidenheid maakt het inspirerend en nodigt uit tot samenwerking.
Het biedt een podium, zorgt voor zichtbaarheid en geeft de ruimte om te netwerken.
De onderneemsters organiseren 4 à 5 events per jaar. Afgelopen jaar waren dat o.a. nieuwjaarsborrel, internationale vrouwendag, boerderij Schep, Boomhut high-tea en het winter-event voor het publiek.

Natuurwerkdag in Overtuin Bisdom van Vliet

door Cees Reichard

Op zaterdag 2 november doet de stichting Overtuin Bisdom van Vliet in Haastrecht weer mee met de landelijke natuurwerkdag. Ieder jaar weer een hoogtepunt in het groene vrijwilligerswerk. De natuurwerkdag is het grootste vrijwilligersevenement in het groen. Zuid-Holland behoort tot de provincies met de meeste locaties en meeste deelnemers.

Het wordt voor de Overtuin een knotdag. Onder leiding van coördinatoren zullen aan de Lijnbaan/Notenlaan bomen geknot en gesnoeid worden. De Overtuin roept vrijwilligers op om op zaterdag 2 november tussen 09.00 en 12.00 uur in de Overtuin te komen helpen. Iedereen is welkom!
U meldt zich bij de blokhut van de Overtuin, achter het verzorgingshuis de Liezeborgh, Liezeweg 31.
Voor meer informatie bij het secretariaat:
info@overtuinbisdomvanvliet.nl

Een hartverwarmend waargebeurd verhaal met leuke en emotionele momenten

De Schijnwerper speelt 'Calendar Girls'

door Cees Reichard

In november brengt toneelvereniging De Schijnwerper de voorstelling 'Calendar Girls' in Theater Concordia in Haastrecht. Dit toneelstuk is geschreven door Tim Firth en wordt geregisseerd door Egon van Enk. Voorzitter Geo van Heijningen en Irene Nieuwveld vinden het een hartverwarmend verhaal dat je zowel aan het lachen als aan het huilen maakt. Het is een op feiten gebaseerd verhaal.

Een vrouwenvereniging komt regelmatig bijeen waar de dames graag breien, taartjes bakken enz., kortom het is de truttigheid ten top. Het zijn saaie bijeenkomsten waar onder andere gesproken wordt over verschillende bereidingswijzen van broccoli en andere oninteressante onderwerpen. Het was voor hen wel de enige manier om buiten de deur te komen.

Pin-up kalender

De echtgenoot van één van de dames krijgt een ernstige ziekte. Hij is een gezellig figuur en iedereen is gek op hem. Terwijl hij ziek is moet hij in het kankerinstituut op een zeer slecht zittende bank zitten. Na zijn overlijden willen de dames als eerbetoon geld inzamelen voor een nieuwe comfortabele slaapbank voor de bezoekers van het instituut. Bij wijze van ludieke actie besluiten ze te poseren voor een pin-up kalender…..in hun blootje. Helaas is dat makkelijker gezegd dan gedaan. Er was heel wat overredingskracht nodig om al de dames aan dit project deel te laten nemen. Dit besluit brengt al spoedig de hele stad, de vrouwenorganisaties en de rest van het land in rep en roer.
Het wordt zelfs wereldwijd bekend.
De kalender van de dames van middelbare leeftijd wordt een mega-succes. De opbrengst is zo groot dat niet alleen een bank gekocht kan worden, maar het kankerinstituut kan zelfs met een nieuwe vleugel uitbreiden.

KWF Kankerbestrijding

Geo van Heijningen vindt het een bijzonder stuk met veel leuke en zelfs emotionele momenten. Let wel.
Het is allemaal echt gebeurd.
Hij vindt dat er veel hilarische scènes in zitten. Er worden in het stuk twee liederen gezongen, waaronder 'Mens, durft te leven'.
Het stuk wordt gedragen door dertien spelers. Ook twee gastspelers vervullen een rol.
Geo vindt het prettig om te zeggen dat een gedeelte van de kaartverkoop ten goede komt aan het KWF.
Tevens staat er een collectebus voor vrijwillige bijdragen.
Speeldata: zaterdag 9, vrijdag 15, zaterdag 16 november om 20.15 uur.
Matinee zondag 10 november om 14.30 uur.
Kaarten te bestellen via de website www.deschijnwerper.nl of telefonisch: 0182 502652.

Krijgsheer Maarten van Rossum en zijn strooptochten door de Krimpenerwaard

Sander Dessing komt voor de Historische Vereniging Haastrecht een lezing houden over: 'Krijgsheer Maarten van Rossum en zijn strooptochten door de Krimpenerwaard' Deze beruchte krijgsheer van de zestiende eeuw had als lijfspreuk: 'Blaken en branden is het sieraad van de oorlog'.

In dienst van de Gelderse hertogen hield hij decennia lang met terreur de Nederlanden in zijn greep. In 1512 viel zijn Gelderse krijgsbende de Krimpenerwaard binnen. Kerkklokken, zendboden en rookkolommen aan de horizon waarschuwden dat de 'Gelderaers' in aantocht waren. Verschillende kerken, waaronder die van Haastrecht brandden af. De inwoners van Haastrecht lieten dit niet zonder slag of stoot gebeuren: versterkte blokhuizen werden opgeworpen om de Geldersen te weerstaan.
Wie was Maarten van Rossum en wat dreef hem? Welke krijgsbuit streek hij op en welke tactieken werden gebruikt?
Deze en andere vragen worden tijdens de lezing aan de orde gesteld.
Sander Wassing is een freelance historicus en een zeer enthousiast spreker.

De lezing is op woensdag 6 november 2019 om 20.00 uur in Cultureel Centrum Concordia in Haastrecht. De toegang is gratis.

Deze week in Concordia

Donderdag 31 oktober om 20.15 uur

Concordia Filmavond: Bohemian Rhapsody

Wegens groot succes een extra avond! Bohemian Rhapsody volgt het verhaal van de Britse band Queen met de legendarische leadzanger Freddie Mercury als middelpunt (bekroond met een Oscar voor hoofdrolspeler Rami Malek). Velen noemen dit de beste film ooit! Je moet hem gezien hebben. Freddie Mercury is een legende en jong en oud genieten nog dagelijks van zijn muziek. Wie kent niet 'Killer Queen', 'Radio Ga Ga', 'Barcelona'? De band is in 1970 opgericht en de hits volgden elkaar in snel tempo op. In de film zorgt dat voor een riante dosis rock-'n-roll. Freddie Mercury-vertolker Malek wisselt eigen zang af met playback. Hij kreeg een Oscar voor zijn rol.

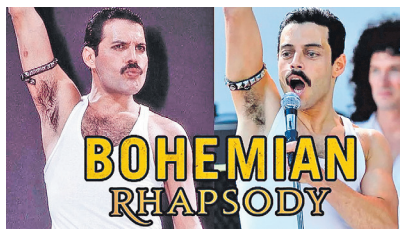

Zaterdag 2 november om 20.15 uur

Vrijdag en Sandifort: 'Voorlopig voor altijd'

Overtuigend bitterzoet huwelijk van artiestenkoppel. In hun vierde duo-cabaretprogramma 'Voorlopig voor altijd' draait het om het vastgelopen huwelijk van het artiestenkoppel Remko Vrijdag en Martine Sandifort, die zogenaamd niet alleen op het podium, maar ook privé een stel vormen. Remko Vrijdag en Martine Sandifort doen waar ze goed in zijn: sketches met absurde wendingen spelen, bevolkt door over-the-top personages. Waar dit in hun voorgaande shows nogal eens leidde tot een overschot aan meligheid, weten ze dat dit keer te voorkomen door de toevoeging van een sterke rode draad.

Zondag 3 november om 14.00 uur

Theatergroep Heer Otto: Ridder Florian

Ridder Florian is niet bepaald een held. Vandaag heeft Florian er genoeg van. Hij wil niet meer bang zijn! Maar hoe doe je dat? Er is maar één oplossing: op bezoek gaan bij het oude vrouwtje. Zal hij het durven?
Ridder Florian, een humoristische muzikale voorstelling om bij te giebelen en griezelen. Noem het interactief, noem het kleurrijk, noem het toegankelijk jeugdtheater, mét live muziek.
Deze voorstelling is geschikt voor kinderen vanaf 4 jaar.

**Kaarten zijn te bestellen via www.theaterconcordia.nl, te koop in Grand Café Concordia en voor de voorstelling aan de kassa indien de voorstelling nog niet is uitverkocht (check hiervoor de website).
Op vertoon van je jeugdpaspoort Krimpenerwaard krijg je 10% korting!**

Een zeer geslaagde avond van OBK Driebruggen en de Herman Singers!

Zaterdagavond 26 oktober gaf Muziekvereniging OBK Driebruggen onder leiding van dirigent Mark van Mil en de Herman Singers een fantastisch concert in de PKN Gereformeerde kerk Waarder. Met als thema 'Music at Night'.

Het concert was in verschillende 'blokken' opgebouwd, Muziekvereniging OBK Driebruggen speelde weer fraaie nummers zoals onder andere 'Fulco de Minstreel' van Leon Vliex, 'Evening Song' van C.C. Scholefield en het slow swing big band werk 'Moondance' van de bekende Ierse singer-songwriter Van "The Man" Morrison'. De stukken werden vol overgave gespeeld!
Maar ook werd 'Gabriella's Sang' gespeeld, dat samen met zang van de Herman Singers begeleid werd door OBK Driebruggen.
Als gasten, zoals eerder genoemd, had OBK het 4 koppig zangensemble, De Herman Singers uit Woerden.
Dit gezelschap bestaande uit Arie Bloemheuvel, Martijn van de Weerd, René Peters en Gijs Piet van Os zongen om-en-om in 'blokken' met OBK een religieus en niet religieus repertoire bestaande uit a capella, driestemmig maar meestal vierstemmige liederen in de Nederlandse, Duitse, Franse, Italiaanse, Kroatische, Latijnse, Oekraïense, Poolse, Russische en Zweedse taal. De Herman Singers zongen een aantal zeer mooie liederen. Onder andere Priidite poklonimsja (Laat ons Christus aanbidden), After the Gold Rush (Een Droom), Droomland van Jessie Brown Pounds Muziek John Sylvester Fearis en het Wiegenlied van Joh. Brahms in bewerking door Martijn van de Weerd voor de Herman Singers,. Het talrijke toegestroomde publiek vond het prachtig. Muziekvereniging OBK Driebruggen en de Herman Singers kunnen terug kijken op een zeer geslaagde avond.

'Ouwe Hoeren' van Toneelgroep Graaf Jan: "Een avondje lachen!"

'Zin in een avondje lachen?' Dan moet je op 31 oktober of 2 november zeker even naar het theaterstuk 'Ouwe hoeren' komen kijken. "Het wordt ontzettend hilarisch", aldus Grace den Houdijker van de Toneelgroep Graaf Jan.

"Het stuk gaat over vier dames op leeftijd. Ze wonen in een huurhuis, een soort pension voor oudere dames. Ze worden geholpen door Katja, een jonge huishoudster, en Pascal, de tuinman. Dan ontvangen ze op een dag opeens een dreigbrief van de huisbaas. Hij wil ze het huis uitzetten, want de huur blijkt al een half jaar niet betaald. Niemand snapt er wat van… Ten einde raad, pakken de dames hun oude beroep weer op om geld te verdienen. Ofwel, ze maken van dat pension een bordeel."

Platte humor

Den Houdijker lacht. Terugblikkend op de repetities, geeft ze aan dat ze altijd erg kritisch is: "Ik wil meer." Gelukkig heeft de nieuwe regisseur Frits Blankenstein, die we hebben aangetrokken, het goed onder controle. Hij zorgt er wel voor dat het goed komt." Uiteindelijk moet het volgens Den Houdijker een avondje lachen worden. "Het is geen hoogdravend stuk, er zit veel platte humor in", zegt ze. "Er zitten heel verschillende typetjes vrouwen in. Je kunt het vergelijken met Golden Girls. Het is heel erg tik-tak, en scherpe cynische opmerkingen naar elkaar toe."

Gastspelers

Omdat ze zelf niet meer in het bestuur zit, weet ze niet hoeveel kaarten er nu zijn verkocht, maar ze geeft aan: "Mensen wachten altijd tot het laatst." Ze hoopt natuurlijk dat beide avonden uitverkocht worden. "Dat zou geweldig zijn. Ook voor onze gastspelers. Die wil ik graag in het bijzonder nog even noemen, want we zijn er heel trots op dat zij ons helpen. Dat zijn geen toneelspelers, maar mensen die ons uit de brand helpen. Zo is bijvoorbeeld Joery Bos van de partij. Hij is de vriend van een toneelspeelster. Zij heeft hem gevraagd, omdat wij mensen tekort komen. Het is eigenlijk helemaal niet zo zijn ding. Dan vind ik het heel stoer dat zo'n jonge vent zegt: 'Ik ga jullie helpen!'."
Kaarten zijn verkrijgbaar bij DA Wensing & Wensing of kunnen online besteld worden:
www.toneelgroepgraafjan.nl
Kaarten zijn eventueel ook aan de deur verkrijgbaar op de avonden zelf:
31 oktober 2019 en 2 november 2019, aanvang 20.00 uur. Locatie: St. Joseph.

Wie wordt de Stadsprins van Jubilerend Knopengein?

Op zaterdag 9 november zal Carnavalsvereniging Les Boutonniers de nieuwe Stadsprins van Knopengein bekend gaan maken. Daar de vereniging volgend jaar 5 x 11 = 55 jaar bestaat zal het dus de bekendmaking van de Jubileumprins zijn.

Stemmen

De bekendmaking door de leden van Les Boutonniers zal dan ook op speciale wijze worden gedaan. Dit jaar kan iedere Knopengeiner stemmen. Er is door de vereniging een selectie van 4 kandidaat Prinsen gemaakt en door middel van stembriefjes komt daar de Stadsprins van Knopengein 2019 / 2020 uit.
Om 13.00 uur worden de kandidaat-Prinsen onder begeleiding van het fanfare orkest van muziekvereniging Ons Genoegen opgehaald bij restaurant Het Oude Stadhuis, waarna zij in een mooie koets zullen stappen om een rondgang door Montfoort te maken. Uiteraard is iedereen van harte welkom om met deze parade mee te lopen. Hoe meer zielen, hoe meer vreugd.

Bekendmaking

Om ca. 13.45 uur zullen de kandidaat-Prinsen arriveren bij het Antoniushof in Montfoort. Daar zal in het Atrium de middag starten met een leuke quiz. Na de quiz worden de stembiljetten opgehaald en zullen de stemmen worden geteld.
Naast de bekendmaking van de nieuwe Stadsprins zal er een gastoptreden zijn van Ronny van Bemmel en het geheel zal uiteraard verder muzikaal worden omlijst door Hofkapel ZWUP.
De deuren van het Antoniushof zijn open vanaf 13.30 uur. Entree is uiteraard gratis. Het belooft een leuk feest te worden voor jong en oud. Kom je ook gezellig even langs? Vier het feest mee in het Antoniushof en doe mee met het Prinsenraad spel. Er zijn ook nog eens leuke prijzen mee te winnen!

Zondagmiddag, 3 november 2019

80's Trip Down Memory lane

One Woman Show

Muziektheater Esther van Es met een muziekshow gevuld met nummers uit de jaren 80 van artiesten als Madonna, Wham en Johnny Logan.
Met een positief geheugen, muziekweetjes en prachtige liedjes neemt Esther je mee naar de jaren van haar jeugd, indrukwekkend gezongen, begeleid door haarzelf op de piano. Esther heeft deel uitgemaakt van verschillende formaties en meegewerkt aan CD producties en shows.
Na haar studie aan het Rotterdams Conservatorium zong zij in een Close Harmony Groep. Sinds 2015 komt zij met een prachtige theatrale muziekshow.
Beleef deze middag mee in het Sint Joseph, aanvang 15.00 uur.
Informatie en kaarten te reserveren via: www.cultureelmontfoort.nl en verkrijgbaar aan de zaal, voorafgaande aan de voorstelling.

Ruimten voor Geluk

Te huur
per dag/dagdeel:
Locatie:
IJsselveld 2
3417 XH Montfoort
Voor:
workshop, cursus, expositie, therapie, ontmoeting.
Informatiesite:
ruimtenvoorgeluk.nl
Contact:
bospoll@kpnmail.nl
0348-474167

Ruimten voor Geluk

Wijnliefhebbers opgelet

Wijnkenners en -genieters kunnen zaterdag 16 en zondag 17 november van 10.00 tot 19.00 uur hun wijnhart helemaal ophalen! Wijngekken Remmer Meijer van het Woerdens Wijnhuis en Bernard Tesink van Grandi Vini uit Oudewater organiseren dat weekend hét wijnevenement van het Groene Hart 'WijnHALL 2019'.

Bernard: "Wijnliefhebbers worden getrakteerd op een totale wijnbeleving. Er staan meer dan 150 verschillende wijnen uit tien wijnlanden open.
Wijnboeren komen speciaal vanaf hun wijngaarden naar de WijnHALL en je kan spraakmakende workshops en leerzame masterclasses bijwonen."

" Je kunt heerlijke en bijzondere wijnen proeven bij verschillende wijnstands", vervolgt Remmer, "of laat u verrassen door de wijnmakers van verschillende mooie wijnhuizen. Naast wijn kun je ook genieten van andere mooie producten als likeuren en kaas. Dit alles omlijst met sfeervolle live muziek."

Remmer Meijer en Bernard Tesink

In de namiddag heerlijk genieten van een glas wijn met borrelplank terwijl je luistert naar verschillende muzikanten. Het kan dus allemaal bij de WijnHALL. Voor de beginnende liefhebber tot de doorgewinterde wijnprof. Iedereen is welkom op dit interactieve event vol entertainment.

WijnHALL vindt plaats in de HALL BurgerEl & zakenlui, Korenmolenlaan 4, 3447 GG Woerden
Kijk voor meer info en tickets op www.wijnhall.nl

Gospelkoor El Shaddai treedt op tijdens herdenkingsavond

Op zaterdagavond 9 november a.s. om 19.30 uur organiseert Uitvaartverzorging Midland in het Dorpshuis XXL, Oranje Nassaustraat 31 te Benschop een herdenkingsavond voor een ieder die afscheid heeft moeten nemen van een dierbare, ongeacht door wie de uitvaart destijds verzorgd is.

Er zullen verschillende herinneringsmomenten zijn waardoor het mogelijk dat de naam van uw dierbare genoemd wordt.
Indien u dit wenst kunt u dit tot 7 november aangeven.

De muzikale begeleiding is ook dit jaar van Gospelkoor El Shaddai en soliste Eline van Os.
Na afloop is er gelegenheid om elkaar te ontmoeten en herinneringen te delen.
De toegang is gratis, maar aanmelden is gewenst. De zaal is open vanaf 19.00 uur.
Voor aanmelden en/of vragen kunt u contact opnemen met René Verweij via info@uitvaartverzorgingmidland.nl of bellen naar 06-53536888.

Toneelgroep Graaf Jan - www.toneelgroepgraafjan.nl
speelt op **do 31 oktober** en **za 2 november**
OUWE HOEREN door **Gerben Pijl**
Waar: St. Josephgebouw, Heiliglevenstraat 4
Aanvang: 20.00 uur; zaal open 19.30 uur
Kaarten: à 12 euro bij de deur of online bij
DA Drogist Wensing & Wensing, Keizerstraat 9
Maak uw avond compleet met 'Het theaterdiner' voor € 32,-

5 november *... het is waar ...*
wordt Arnoud Baars 50 jaar.
Die dag gaat hij geen banden monteren,
dan gaat hij zijn familie trakteren!
Op gebak, een borrel of pils
er is voor een ieder wel wat wils!
Allicht dat wij wat lusten,
Arnoud van harte, je broers en zussen.

DE IJSSELBODE
DAAR GA JE VOOR ZITTEN!

Verkoop en reparatie van diverse merken
audio-, video- en witgoedapparatuur
Bertus Service
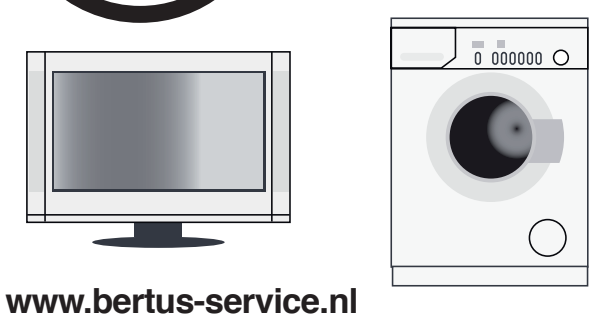
www.bertus-service.nl
Bovenkerkseweg 12, Stolwijk. Tel. 0182-342050

Eens in de vier weken
uw visitekaartje
in De IJsselbode...
Dat kan al vanaf € 54,-
Uw bereik...
15.000 adressen

Autobedrijf Schalkwijk
Subaru specialist
HET ADRES VOOR VERKOOP, OPSLAG EN ONDERHOUD VAN UW WINTERBANDEN!
IEPENWEG 9 - 3421 TW OUDEWATER
TEL. 0348-561096
WWW.AUTOBEDRIJFSCHALKWIJK.NL
BOVAG

GEMEENTENIEUWS

gemeente Montfoort

www.montfoort.nl www.twitter.com/gem_montfoort www.facebook.com/gemeentemontfoort dinsdag 29 oktober 2019

Raadsvergadering 4 november 2019

De gemeenteraad vergadert op maandag 4 november, aanvang 19.30 uur, in de Raadszaal van het Huis van Montfoort, Kasteelplein 5 te Montfoort.

De vergadering is openbaar.

De stukken zijn geplaatst op www.montfoort.nl > College en raad > Meer informatie over de raad & fora > Agenda vergaderingen Gemeenteraad.

De vergadering wordt live uitgezonden via www.channel.royalcast.com/Montfoort en door Radio Stad Montfoort.

AGENDA

1. Opening en mededelingen
2. Vaststellen van de agenda

Bespreekstukken

3. Najaarsrapportage 2019
4. Programmabegroting 2020 en meerjarenbegroting 2021 t/m 2023
5. Sluiting

Benieuwd naar de warmtelekken van uw woning?

Gratis warmtescan van Duurzaam Montfoort

Wilt u aan energiebesparing doen, maar weet u niet goed wat je (nog) kan doen of waar u kunt beginnen?

Een warmtescan van uw woning kan een goed startpunt of hulpmiddel zijn. Daarmee wordt namelijk zichtbaar gemaakt waar eventuele warmtelekken zitten. De vrijwillige energie-ambassadeurs van Duurzaam Montfoort kunnen zo'n warmtescan maken, met een warmtebeeld camera.

De camera vangt warmtestraling op en maakt zo een warmtebeeld (foto) van een gebouw of woning. Dit kan interessante inzichten opleveren qua warmteverlies en waar isolatie te verbeteren is, comfort te verhogen is of energie te besparen valt.

Hoe gaat het in zijn werk?

De energie-ambassadeur maakt een afspraak voor het maken van een scan. Het interpreteren van een scan wordt samen gedaan. Als u wilt, dan kan de energie-ambassadeur ook samen met u door het huis lopen om tips te geven voor energiebesparing. De tips zijn afhankelijk van de ervaring van de energie-ambassadeur en kunnen variëren van tips over (led) verlichting, over verwarmingsoptimalisatie tot het vergelijken van uw energieverbruik met dat van soortgelijke huishoudens. Bij specifieke vragen kunnen ze eventueel doorverwijzen.

Ook een warmtescan?

Wilt u een warmtescan laten maken? Stuur een mail naar info@duurzaammontfoort.nl om een afspraak te maken. De scan is gratis, maar vindt u de scan waardevol en draagt u het duurzaamheidsplatform een warm hart toe? De vrijwilligers waarderen een vrijwillige bijdrage. Stort uw donatie op rekening NL56 RABO 0335 2664 52 ten name van stichting Platform Duurzaam Montfoort.

Let op: Warmtescans kunnen alleen genomen worden als het buiten koud is. Het temperatuurverschil tussen buiten en binnen moet minstens 13 graden zijn. Daarom kunnen we alleen afspraken maken als het winter is.

Afvalkalender november 2019

De digitale afvalkalender vindt u ook op www.cyclusnv.nl of in de app.

Naast de actuele inzameldagen en informatie over de verschillende afvalstromen biedt de online kalender ook een handige functie om te zoeken op producten en hoe deze het beste ingezameld kunnen worden. Heeft u vragen of suggesties? Neem dan contact op met Cyclus (0182-547500 of info@cyclusnv.nl).

wk	ma	di	wo	do	vr	za	zo
44	28	29	30	31	1	2	3
45	4	5	6	7	8	9	10
46	11	12	13	14	15	16	17
47	18	19	20	21	22	23	24
48	25	26	27	28	29	30	1

Oud papier en karton · Restafval · Groente-, fruit- en tuinafval · Plastic, metaal en drankenkartons · Snoeiafval

Cyclus

Instinker

Keukenafval kan een echte instinker zijn. Etensresten, ook restjes van vlees en vis, horen niet bij het restafval maar bij het gft (groente-, fruit en tuinafval).

Twijfels over welk afval in welke bak hoort?

Raadpleeg de afvalscheidingswijzer op de website Cyclus: cyclusnv.nl/afvalscheidingswijzer. Of in de app!

75 jaar Vrijheid: zingt of dicht u mee?

Het Vredesplatform organiseert op dinsdag 10 december 2019 een bijeenkomst over het thema '75 jaar vrijheid'. Nu al wordt in het zuiden van Nederland de bevrijding herdacht. Komend jaar herdenken we dit ook in Montfoort en onze regio.

'We mogen het niet vergeten'

'We moeten de vrijheid doorgeven aan de jonge generatie'

Maar wat is dat; vrijheid?
Hoe sterk leeft het en hoe wordt het ervaren?

Het Vredesplatform heeft aan tien mensen uit de gemeentelijke samenleving gevraagd hun mening te geven over een drietal vragen:

- Wat versta jij onder vrijheid?
- Welke gevaren zie je?
- Hoe zou je de vrijheid willen behouden?

De antwoorden komen bij elkaar op 10 december.

Oproep

Het Vredesplatform roept alle inwoners op een gedicht of een lied te maken over vrijheid.

Dat kan dan ten gehore worden gebracht tijdens de bijeenkomst. De bijeenkomst wordt gehouden op dinsdag 10 december om 20.00 uur in het verenigingsgebouw St. Joseph in Montfoort.

Voor meer informatie kunt u contact opnemen met de secretaris van het platform, Peter Gruters: 06-11907746 en of pcjgruters@hotmail.com.

ACTIVITEITEN-KALENDER NOVEMBER

Zo 3	**One Woman Show** Cultureel Montfoort Zalencentrum St. Joseph 15:00 - 17:30
Ma 4 en 11	**NSA Stenen en Fossielen** voor groep 6, 7 en 8 Buurtsportcoach - G. van Damstraat 83-C 15:15 - 17:15
Di 5, 12, 19 en 26	**NSA Spaans** voor groep 3, 4 en 5 Buurtsportcoach - G. van Damstraat 83-C 15:15 - 16:15
Za 9	**Tentfeest Kriebels** Blokland 126 21:00 - 02:00
Ma 11	**Aanschuifdiner in Linschoten** SWOM - Cultuurhuis De Brede Vaart 18:00 - 21:00
Do 14	**Aanschuifdiner in Montfoort** SWOM - Antoniushof 1 18:00 - 21:00
Vr 15	**Open Huis Wereldwinkel** Nieuwe Zandweg 5 10:00 - 21:00
Wo 20	**Introductietrainingen Athletic Skills Model** Buurtsportcoach - Jacob Barneveldstraat 24 13:00 - 15:30
Za 23	**One After 909 the Beatles tribute Band** Cultureel Montfoort Zalencentrum St. Joseph 21:00 - 00:00
Vr 29	**HapSnapmaaltijd** St. WegWijs Montfoort-Linschoten in de RANK, Verlengde Hoogstraat 26 18:30 - 20:30

@MontfoortActief

Verenigingen en andere organisaties uit Linschoten en Montfoort kunnen hun activiteiten zelf plaatsen op
www.montfoortactief.nl
Meer informatie?
Mail naar info@montfoortactief.nl

dé activiteiten kalender MONTFOORT ACTIEF

vervolg op pagina 13

Begroting 2020

in één overzicht

Hierbij onze begroting in één overzicht voor 2020 . We zijn met een sluitende begroting goed op weg, maar een kritische blik op de gemeentefinanciën blijft belangrijk. De gemeente Montfoort is een relatief kleine speler op het veld en dat maakt dat onze gemeente kwetsbaar is en blijft. En dat geldt ook voor de financiële ruimte van de gemeente.

Het College van burgemeester en wethouders
gemeente
Montfoort

Reserves

hoe worden onze risico's afgedekt?

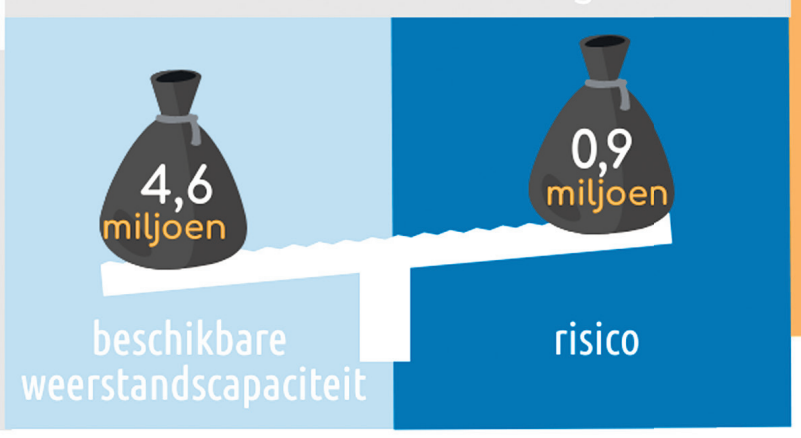

Inkomsten

waar komt het geld vandaan?

Het grootste deel krijgen we van het Rijk

De rest krijgen we uit lokale heffingen en andere inkomstenbronnen

De totale begrote inkomsten voor 2020 zijn € 26.418.000

Lokale heffingen en andere inkomstenbronnen

Belastingen (o.a. OZB)	€ 3,6 miljoen
Heffingen en leges	€ 3,8
Huren en pachten	€ 0,6
Inzet reserves +voorzieningen	€ 0,4
Overige inkomsten	€ 0,6

Uitgaven

waar wordt het geld aan besteed?

BESTUUR EN BURGERZAKEN

onder andere bestuur, burgerzaken en vastgoedbeheer

1,6 miljoen

+

OPENBARE ORDE EN VEILIGHEID

1,1 miljoen

WONEN EN RUIMTE

8,0 miljoen

Afval en riolering	€ 2,2 miljoen
Ruimtelijke ontwikkeling	€ 2,4
Groen	€ 1,3
Verkeer en vervoer	€ 1,5
Economische zaken	€ 0,4
Begraafplaatsen	€ 0,2

+

ONDERWIJS SPORT CULTUUR

1,8 miljoen

Onderwijs	€ 0,9 miljoen
Sport	€ 0,6
Kunst en cultuur	€ 0,3

INKOMEN JEUGD EN WMO

Werk en inkomen	€ 3,1 miljoen
WMO	€ 3,0
Jeugd	€ 2,4
Gezondheid	€ 0,5

9,0 miljoen

+

ORGANISATIE EN OVERIGE UITGAVEN

onder andere
huisvesting, salarissen,
facilitaire dienst en automatisering

4,9 miljoen

= 26,4 miljoen totale begrote uitgaven voor 2020 zijn € 26.418.000

U vindt de volledige begroting 2020 ter inzage op www.montfoort.nl

vervolg op pagina 12

GEMEENTERAAD

gemeente Montfoort

De gemeenteraad van Montfoort geeft de diverse fracties uit de gemeenteraad gelegenheid om met regelmaat te reageren op een onderwerp uit de actualiteit of dat in de gemeenteraad aan de orde is. Voor vragen of opmerkingen over deze rubriek kunt u contact opnemen met de griffie van de gemeente Montfoort:

griffie@montfoort.nl www.montfoort.nl/gemeenteraad 0348- 476413 @raadmontfoort

Reactie fracties op de Programmabegroting 2020 en Meerjarenraming 2021-2023

De gemeenteraad besluit maandag 4 november a.s. over de Programmabegroting 2020, waarin de beleidsbegroting, de financiële begroting en de financiële meerjarenraming over de jaren 2021 t/m 2023 zijn opgenomen.
De Programmabegroting geeft aan welke plannen de gemeente heeft voor het komende jaar en wat deze plannen gaan kosten. Een groot deel van de begroting ligt vast op grond van landelijke regels. De gemeenteraad kiest binnen deze kaders hoeveel geld er naar welk beleidsterrein gaat. De raad heeft budgetrecht en geeft door het vaststellen van de begroting toestemming aan het college van burgemeester en wethouders om uitgaven te doen.

VVD MONTFOORT LINSCHOTEN

Na de ontvlechting van de samenwerking met IJsselstein en het wegwerken van aardig wat achterstallig onderhoud, wordt langzaam maar zeker duidelijk waar Montfoort als zelfstandige kleine gemeente staat. De begroting is meerjarig sluitend en daarmee hebben we een goede financiële basis. En met de nieuwe ambtelijke organisatie en een sterk college van B&W voeren we een ambitieuze agenda voor Montfoort uit. Maar we blijven als kleine gemeente financieel gezien wel kwetsbaar. Dat komt voornamelijk omdat onze lokale belastingen relatief hoog zijn.

De VVD staat voor een goed voorzieningenniveau in de gemeente. Vandaar onze steun voor de terugkeer van de bibliotheek. Maar uiteindelijk is wel de vraag tegen welke kosten je als kleine gemeente een goed voorzieningenniveau kan leveren. Dat blijft een punt van zorg.

Mathieu Andriessen, VVD

Christen Unie

De ChristenUnie waardeert de inzet van de ambtenaren, die sinds de ontvlechting diverse raadsvoorstellen hebben voorbereid, waaronder deze begroting. Deze begroting is nog niet sluitend, maar zal op langere termijn sluitend zijn volgens dit voorstel. De onderwerpen uit de Lange Termijn Agenda zijn echter nog niet allemaal doorgerekend, zoals de bouw van extra woningen, de structurele lasten van de bibliotheek en de gezondheidsnota. Hiervoor moet nog geld worden gevonden.

De ChristenUnie vindt het belangrijk om de financiële risico's van het beleid dat de gemeente de komende twee jaar en de jaren daarna voert helder in beeld te hebben.

Inwoners weten dan waar ze aan toe zijn. Risicobeheersing is een thema waarvoor de ChristenUnie zich blijft inzetten.

Ineke Langerak-Oostrom, ChristenUnie

INWONERSBELANGEN MONTFOORT LINSCHOTEN

Bij de verkiezingen was dit één van de speerpunten van Inwonersbelangen Montfoort Linschoten: 'De gemeente is op weg naar een financieel gezonde organisatie waar verstandig met gemeenschapsgeld wordt omgegaan.' Nu we zo'n 1,5 jaar verder zijn, mogen we vaststellen dat we op de goede weg zijn. De begrotingen voor de komende jaren laten positieve cijfers zien.

Met ingang van 2020 heeft de begroting een andere opzet gekregen, waardoor duidelijk inzicht wordt geboden. Het college en de ambtelijk organisatie hebben voortvarend de uitdagingen opgepakt. Denk bijvoorbeeld aan de terugkeer van de bibliotheekfunctie, de ontwikkeling van de binnenstad en het door ons als Inwonersbelangen Montfoort Linschoten aangedragen 'Jongerenlintje'. Tijdens de Nieuwjaarsreceptie 2020 worden deze lintjes voor het eerst in de geschiedenis van Montfoort en Linschoten uitgereikt.

Eimert Verkaik,
Inwonersbelangen Montfoort Linschoten

D66 montfoort

Als het goed is, heeft de gemeente Montfoort de komende jaren overwegend een sluitende begroting. Complimenten aan de medewerkers die dit in een lijvig document hebben opgetekend.
Toch zijn de marges klein. Er hoeft maar een relatief kleine tegenvaller te zijn en de cijfers gaan in het rood. Reden voor andere raadspartijen om zich hardop af te vragen of we als gemeente niet te klein zijn.

Voorzieningen zijn relatief duur en inkomsten weinig beïnvloedbaar.
Montfoort is sinds dit jaar weer een zelfstandige gemeente. De gemeentelijke organisatie spant zich keihard in om die verzelfstandiging in goede banen te leiden.

Toch blijft het opletten en wat D66 betreft is zelfstandigheid niet een doel op zich. Goede en betaalbare dienstverlening voor de inwoners blijft het allerbelangrijkst.

Casper Schrijver, D66

LM

De begroting is volgens het college meerjarig sluitend. In theorie wel ja.
De realiteit toont een ander beeld.
600.000 euro tekort in 2019, 200.000 euro tekort in 2020 en in 2021 is het tekort 42.000 euro. Het nieuwe jaar is dus nog niet begonnen en er is al een tekort.

De bibliotheek komt terug. Daar zijn we blij mee. De vraag is echter hoe lang?
De komende jaren wordt het geld daarvoor gedeeltelijk uit allerlei potjes van het sociaal domein onttrokken. Als de subsidie straks stopt in 2021 heeft de bieb een tekort van 150.000 euro structureel per jaar waarvoor geen dekking is.

Het hoofdlijnenakkoord, reserveringen voor tegenvallers bij projecten en structurele lasten van genomen raadsbesluiten zijn niet meegenomen.

We zijn op de verkeerde weg!

Rob Jonkers, Lokaal Montfoort

SGP

Een prettig leesbaar stuk, met cirkel-grafieken, voor een overzicht in één plaatje. Een begroting met een rafelrandje, want wederom is het afgelopen jaar negatief afgesloten. Toch is de toekomst positief begroot door een incidentele meevaller. De nieuwste cijfers tonen dat 2020 ook in de min gaat eindigen.
De Lange Termijn Agenda is niet in deze begroting doorgerekend en mist een financiële onderbouwing. Jarenlang hebben wij profijt gehad van winstnemingen uit bouwprojecten, deze inkomsten vallen in de toekomst weg. We moeten zoeken naar middelen om de begroting in de toekomst sluitend te houden.

Daarom een oproep aan het college, kom met voorstellen, zodat je de Lange Termijn Agenda wel kunt uitvoeren.
Tenslotte zien we uit naar de uitwerking van de woonvisie. Starterswoningen zijn nodig om de gemeente vitaal te houden.

Bart Timmerarends, SGP

progressief akkoord

Terwijl buiten regen en wind zorgen voor bladval, maken wij ons in dit jaargetij al weer op voor een nieuw seizoen.
In de Programmabegroting staan de voornemens voor 2020. Een overzichtelijk verhaal. We lezen meermalen: 'Samen met inwoners'. Dat gold zowel voor de invulling van de nieuwe bibliotheekvoorziening, als nu ook bij de ontwikkeling van het scholencomplex en bij de woonvisie.
Een goed verhaal. Het Stadskantoor is gevuld met betrokken medewerkers, Montfoort staat bijna een jaar weer op eigen benen en regionaal zoeken we de samenwerking op. En hoewel we financieel aardig op orde zijn, kunnen we ons nauwelijks iets extra's veroorloven.

Een eerlijk verhaal. We maken ons op voor een jaar van belangrijke keuzes, op gebied van leefbaarheid en duurzaamheid.
Wat Progressief Akkoord betreft, vooral een inspirerend verhaal!

Han Bovens, Progressief Akkoord

CDA

Sinds 1 januari 2019 is Montfoort een kleine zelfstandige ambtelijke organisatie. Er is veel werk verzet door onze ambtenaren. Hulde!
De begroting 2020 ligt voor. Een document waarin de Lange Termijn Agenda (de plannen van het College en de Coalitie) doorrekening niet in meegenomen is.
We zien daardoor een positieve meerjaren-raming terwijl we weten dat we in de toekomst nog uitgaven gaan doen waar we op dit moment geen rekening mee houden.

Het CDA mist een toekomstbestendige begroting waarin rekening wordt gehouden met de verwachte hogere uitgaven in het sociale domein, de bibliotheek, verhoogde bouwkosten door uitstel bouw scholencomplex. In plaats van rooskleurige begroting waarin geen rekening wordt gehouden met nieuwe plannen en hogere uitgaven, maar een realistische begroting: dat is wat het CDA graag zou willen zien.

Marja van Kooten, CDA

vervolg op pagina 15

Openbare bekendmakingen

Het college van B en W maakt het volgende bekend.

BOUWEN

Welstand

De kleine commissie (overleg met de rayonarchitect) is op 6 november 2019 in het stadhuis van Montfoort.

De eerstvolgende openbare commissievergadering is op 11 november 2019 in het stadhuis van Nieuwegein.

OMGEVINGSVERGUNNINGEN

Ontvangen aanvraag omgevingsvergunning

- 15-10-2019 Z/19/153188
  Tasveld 1C in Montfoort
  Aanbrengen gevelbelettering aan buitenzijde pand.
- 16-10-2019 Z/19/153254
  Achterdijk 12 in Montfoort
  Herbouw woning.

Tegen een vergunningsaanvraag kan geen bezwaarschrift worden ingediend. Dat is pas mogelijk nadat er een besluit is genomen.
Het verlenen van vergunningen wordt bekend gemaakt onder de rubriek 'Verleende omgevingsvergunning'.

Verlengen beslistermijn

- 21-10-2019 Z/19/141916
  Wulverhorst 103 in Montfoort
  Het plaatsen van een erker aan de voorkant van de woning.

Besluiten op grond van de Algemene wet bestuursrecht

Tegen de onderstaande besluiten kunnen belanghebbenden binnen zes weken nadat de beschikking is verzonden een bezwaarschrift indienen bij burgemeester en wethouders. Vindt u dat de uitvoering van het besluit onevenredig nadelig is voor u, dan kunt u naast een bezwaarschrift om een voorlopige voorziening vragen bij de Rechtbank Midden-Nederland, Afdeling bestuursrecht, o.v.v. voorlopige voorzieningen, Postbus 16005, 3500 DA Utrecht.
Als u de besluiten in wilt zien kunt u hiervoor een afspraak maken met de bouwbalie via www.montfoort.nl of tel: 0348-476400.

Geweigerde omgevingsvergunning

- 10-10-2019 Z-2016-34370
  Willeskop 77 in Montfoort
  Het realiseren van een bed & breakfast

Rectificatie:
publicatie van onderstaande ontwerp omgevingsvergunning heeft vorige week op onjuiste wijze plaatsgevonden. Om deze reden is hierbij voorzien in de juiste publicatie.

Ontwerp omgevingsvergunning Liefhovendijk 4 te Linschoten ter inzage

Burgemeester en wethouders maken bekend dat met ingang van 30 oktober 2019 gedurende 6 weken het volgende ontwerpbesluit met bijbehorende stukken ter inzage ligt:

- 30-10-2019 Z-2017-46629
  Liefhovendijk 4 in Linschoten
  Het slopen van de bestaande droogloods en koeienstal en het oprichten van een vrijstaande woning.

INZAGE
Het ontwerpbesluit ligt met de bijbehorende stukken ter inzage in het gemeentehuis te Montfoort.
U kunt een afspraak maken met de bouwbalie via www.montfoort.nl, bezoekadres Kasteelplein 5, 3417 JG te Montfoort, om de stukken in te zien. Tevens is het ruimtelijk plan (NL.IMRO.0335.OVLiefhd4-ON01) digitaal te raadplegen via ww.ruimtelijkeplannen.nl.

ZIENSWIJZEN
Gedurende genoemde termijn van zes weken kan iedereen zowel een schriftelijke als mondelinge zienswijze indienen op het ontwerpbesluit. Schriftelijke zienswijzen moeten worden gericht aan het college van burgemeester en wethouders van Montfoort, p/a Omgevingsdienst Regio Utrecht, postbus 13101, 3507 LC Utrecht. De zienswijze dient de volgende informatie te bevatten: naam en adres van de indiener, datum, reden van de zienswijze en op welk ontwerpbesluit de zienswijze betrekking heeft. Voor het doorgeven van een mondelinge zienswijze wordt u verzocht een afspraak te maken met dhr. C. van den Berg via tel. 088-0225000.

VERKEER

Tijdelijke wegafsluiting Hoogstraat

Op woensdag 30 oktober tussen 07.00 en 16.00 uur vinden er in opdracht van Stedin graafwerkzaamheden plaatst aan de Hoogstraat (tussen de Keizerstraat en de Havenstraat).

In verband met deze werkzaamheden wordt de Hoogstraat tussen 07.00 en 16.00 uur tijdelijk afgesloten voor het autoverkeer. Het autoverkeer wordt omgeleid via de Hofstraat, Om 't Hof en de Havenstraat. Wij proberen de overlast tot een minimum te beperken. Gelieve rekening te houden met de situatie en uw rijgedrag hierop aan te passen.

OVERIG

Inkoop- en aanbestedingsbeleid

Op 20 augustus 2019 heeft college van Montfoort het nieuwe inkoop- en aanbestedingsbeleid vastgesteld. De beleidsregels zijn elektronisch bekend gemaakt door middel van elektronisch uitgegeven gemeentebladen.

De gemeente publiceert al haar verordeningen, beleidsregels en andere besluiten van algemene strekking op www.overheid.nl.

Als service naar onze burgers wordt deze informatie ook geplaatst op deze Gemeentepagina. Dit betekent dat alleen rechten kunnen worden ontleend aan de publicatie van het elektronisch Gemeenteblad www.officielebekendmakingen.nl en www.overheid.nl.

OPENBARE ORDE

Evenementen

Een evenement organiseren of weten wat er in uw stad wordt georganiseerd? Via onderstaande websites vindt u een overzicht van de evenementen, verleende vergunningen en aanvraagprocedures.

Voor de grote evenementen gaat u naar www.montfoort.nl/evenement. Voor straatfeesten en buurtbarbecues gaat u naar www.montfoort.nl/straatfeest.

Montfoort, 29 oktober 2019

Burgemeester en wethouders van Montfoort,

De secretaris,
M.H. van der Veer

De burgemeester,
mr. P.J. van Hartskamp-de Jong

Algemene informatie

HUIS VAN MONTFOORT
Kasteelplein 5, 3417 JG Montfoort
Postbus 41, 3417 ZG Montfoort
T 0348-476 400 (maandag t/m vrijdag 08.30 tot 17.00 uur)
F 0348-474214
info@montfoort.nl
www.montfoort.nl

KLANTZAKEN
Maak een afspraak, T 0348-476 400 of via www.montfoort.nl.
Maandag t/m donderdag 09.00 tot 12.00 uur
Vrijdag van 09.00 tot 12.00 uur, van 13.30 tot 17.00 uur en van 18.00 tot 20.00 uur

CALAMITEITENLIJN
Voor gevaarlijke situaties in de gemeente buiten kantoortijden
T 06-13610655

STORING
Straatverlichting, CityTec
T 088-1002731

SPREEKUREN BURGEMEESTER EN WETHOUDERS
Afspraken met collegeleden: via het bestuurssecretariaat, T 0348-476443

POLITIE
Kasteelplein 5 (stadskantoor)
T 0900-8844 (lokaal tarief)
Woensdag van 10.00 tot 12.00 uur
Vrijdag van 18.00 tot 20.00 uur

GEMEENTEWERF
IJsselveld 18a, Montfoort
Woensdag van 08.30 tot 12.15 uur en van 13.15 tot 15.45 uur
Vrijdag van 13.15 tot 15.45 uur
Elke 2e en 4e zaterdag van de maand van 08.30 tot 12.00 uur

GROFVUIL
Maak een afspraak voor het ophalen
T 030-2142205

MILIEU
Omgevingsdienst Regio Utrecht
https://www.odru.nl/milieuklachten
T 088-02255000

WERK EN INKOMEN
Ferm Werk
Carosserieweg 1, Woerden
T 0348-497000
info@fermwerk.nl
www.fermwerk.nl

MELDPUNT DISCRIMINATIE
030-2328666
info@artlmiddennederland.
Kaaphoorndreef Utrecht

ZORG EN WELZIJN
SWOM
Kasteelplein 5, Montfoort
T 0348-469109
Openingstijden:
Maandag t/m vrijdag
09.00 tot 12.30 en 13.00 tot 17.00 uur

Inloopspreekuur Sociaal Team:
elke dinsdag en donderdag van 10.00 tot 12.00 uur
info@swomontfoort.nl
www.swomontfoort.nl

Inloopspreekuur formulierenbrigade
Elke donderdag van 10.00 tot 11.30 uur
SWOM DoeMeeHuis, Kasteelplein 7

JEUGDHULP
Jeugdteam Montfoort
Kasteelplein 5, Montfoort
T 06-27056153
info@jeugdteammontfoort.nl
www.jeugdteammontfoort.nl

PARTICIPATIERAAD MONTFOORT
Hannie Schaftstraat 52, Montfoort
T. 06-37479150
secretariaat@participatieraadmontfoort.nl
www.participatieraadmontoort.nl
Facebook:
Participatieraad Montfoort

Rondleidingen, mini-colleges en presentaties in St. Antonius Woerden

Open Dag St. Antonius Woerden

Op zaterdag 2 november is er tussen 10.00 en 15.00 uur een Open Dag bij het St. Antonius in Woerden aan de Polanerbaan voor patiënten, omwonenden, relaties en andere belangstellenden. Je kunt die dag lopen door een oog en een darm, naar de poppendokter en mini-colleges en rondleidingen volgen. En je krijgt een indruk van wat allemaal nog kan in Woerden.

"We willen heel graag laten zien wat er allemaal gebeurt in ons ziekenhuis in Woerden en waarvoor patiënten er allemaal terecht kunnen", vertelt Anneke Klok, een van de initiatiefnemers van de Open Dag en teamhoofd polikliniek Kindergeneeskunde. Ze komt zelf uit Woerden en werkt al 22 jaar in het St. Antonius. "Natuurlijk vond ik het zelf ook jammer dat het Zuwe Hofpoort ging verdwijnen, maar al snel kwam ik erachter dat de fusie ook veel heeft opgeleverd. Dát wil ik graag laten zien aan de Woerdense bevolking."
Tijdens de Open Dag maken bezoekers kennis met St. Antonius Woerden. Ze ervaren de sfeer, ontmoeten medewerkers, bezoeken de poliklinieken en ontdekken wat er allemaal mogelijk is aan patiëntenzorg in Woerden. Artsen en verpleegkundigen geven tijdens de Open Dag mini-colleges over uiteenlopende onderwerpen, zoals staar-operaties, schouder-, prostaat- en plasklachten.

Ouderenpak

Ook is er een speciaal ouderenpak dat bezoekers kunnen aantrekken om te ervaren hoe het is om op leeftijd te zijn en last te hebben van ouderdoms-klachten. Bij de Antonius Academie is het mogelijk om een 'bekwaamheidspas-poort' te halen door allerlei proeven te doen, zoals een rekentoets en een reanimatie. Bezoekers ontdekken hoe een darm er van binnen uitziet en kunnen door een levensgroot oog lopen. Voor kinderen is er ook van alles te beleven tijdens de Open Dag. Er is een speurtocht door het ziekenhuis en de beren- en poppendokter staat klaar om knuffels te onderzoeken en beter te maken. Ze kunnen van klei drollen maken, tatoeages plakken en hun weeg- en meetdiploma halen.
Klok roept inwoners van Woerden op vooral een kijkje te komen nemen tijdens de Open Dag. "Het is een unieke kans voor een kijkje achter te schermen op onze locatie in Woerden. Om te zien en te ervaren wat we allemaal bieden aan zorg en om enthousiaste medewerkers te ontmoeten, die echt dezelfde zorgzaamheid en aandacht bieden die de Woerdenaren gewend waren. Wees dus welkom op 2 november."

Zorgaanbod locatie Woerden

Patiënten kunnen bij St. Antonius Woerden terecht voor polibezoeken van vrijwel alle specialismen, diverse OK-dagbehandelingen (tot medio 2020), staaroperaties en onderzoeken als echo-, röntgen-, MRI-CT-scans en scopie-onderzoek. Sinds dit voorjaar kunnen patiënten bij St. Antonius Slaapgeneeskunde terecht voor alle slaapproblemen en vanaf 21 oktober ook voor spataderproblemen bij St. Antonius Spatadercentrum. Ook voor functieonderzoeken (zoals ECG, fietstest), bloedprikken, gipsen en de St. Antonius Apotheek kunnen patiënten er terecht. Verder zijn er externe zorgverleners gehuisvest waaronder Daan Theeuwes Centrum en het Zorgpension.

Aankondiging Preventief Huisbezoek door SWOM

Rond 4 november valt die bij inwoners van gemeente Montfoort van 79 en 80 jaar op de mat: een uitnodiging om mee te doen aan een informatief huisbezoek, uitgevoerd door SWOM.

De huisbezoeken worden uitgevoerd door speciaal getrainde vrijwilligers van SWOM. Het doel van deze bezoeken is het geven van informatie en voorlichting op levensgebieden zoals wonen, welzijn, bewegen en financiën. "De bezoeken hebben een preventieve -en signalerende functie", zo laat SWOM weten. "Daarnaast willen we tijdens de bezoeken inzicht krijgen in specifieke persoonsgebonden situaties van ouderen en inspelen op de zelfredzaamheid. De verzamelde gegevens worden anoniem teruggekoppeld aan de gemeente." Ook mensen die eerder uitgenodigd waren, maar zich destijds niet hebben gemeld, kunnen zich nog aanmelden.
"Het gaat hier om een groep die anders niet in beeld is", zei de wethouder Jocko Rensen bij de aftrap Preventief Huisbezoek van SWOM en gemeente Montfoort eind maart. Negen vrijwilligers zullen oudere inwoners van gemeente Montfoort bezoeken om te polsen waar hulp nodig is.
Katja Appelman, medewerker team welzijn van SWOM liet eerder weten dat juist de oudste en daarmee in veel gevallen meest kwetsbare groep in haar ogen het eerst aandacht verdient. Katja Appelman en Conny te Lintelo, vrijwilligerscoördinatoren bij SWOM begeleiden het project. Appelman vertelt: "Wanneer mensen aangeven daar behoefte aan te hebben, komt een vrijwilliger bij ze langs om met ze in gesprek te gaan. Tijdens zo'n gesprek stellen ze vragen op het gebied van bewegen, wonen en veiligheid, lichamelijke gezondheid en zelfred-zaamheid. Ook vervoer, mantelzorg, dementie, maatschappelijk werk, sociale contacten, tijdsbesteding en digitale vaardigheden komen aan de orde. Bijzonder van het project van SWOM en de gemeente Montfoort is dat meerdere partijen de handen ineen hebben geslagen om dit project succesvol te maken. Zo zijn de Buurtsportcoach, ADFYS, huisartsen van Montfoort en Linschoten, de Zonnebloem en Knooppunt betrokken."

VOETBALWEEKEND

De zaterdagvoetballers uit de IJsselstreek kwamen in actie voor speelronde 6. Erg veel positief nieuws was er niet te melden. Er vielen maar liefst vier verliespartijen te noteren. Uitzonderingen waren Haastrecht en SPV'81. Haastrecht haalde op eigen terrein weer eens fors uit. Het bezoekende Ammerstol werd met een 5-1 nederlaag naar huis gestuurd. Ook SPV'81 viel in positieve zin op. De ploeg moest op bezoek bij het Goudse GSV en won met 2-0. Montfoort S.V.'19 ging in eigen huis in de blessuretijd onderuit tegen WNC. De bezoekers wonnen met 1-2. Ook FC Oudewater kon geen driepunter scoren. VVSB won in Oudewater met 1-3. Linschoten moest zaterdag naar Alphen om aan te treden tegen de plaatselijk Boys. Het werd uiteindelijk 3-1 voor de gastheren. WDS kan de opwaartse vorm maar niet vinden. Nu ging de formatie fors met 6-1 onderuit tegen Bergambacht.

Zaterdagprogramma 2 november

Nieuw Lekkerland - Montfoort S.V. '19	14.30
CVC Reeuwijk - FC Oudewater	14.30
Linschoten - Bodegraven	15.00
WDS - VV Haastrecht	14.30
SPV '81 - Stolwijk	14.30

VV Haastrecht - Ammerstol 5-1

Na de winstpartijen in eigen huis tegen GSV (6-1) en SPV'81 (6-0), kwam zaterdag Ammerstol in Haastrecht op bezoek. Gezien de voorgaande zeges op Wilgenoord gingen de toeschouwers er eens goed voor zitten. Ammerstol leek toch een taaiere tegenstander dan vooraf gedacht. Bij rust was het alleen Danny de Bruijn die het net had weten te vinden.

Na de thee werd aanvoerder en gifkikkertje! Stephan Bakker van het veld gestuurd en kwam Ammerstol via een doelpunt van Thomas van Elteren langszij. In ondertal bleef Haastrecht de betere ploeg. Danny de Bruijn wees zijn ploeg de goede weg door de 2-1 op het bord te zetten. Met Rick Nap, Sem de Bruin en Alexander Wieckardt in de ploeg werd Ammerstol vervolgens toch naar een grote nederlaag gespeeld. Eerst was het Rick Nap die de marge naar twee doelpunten vergrootte. A- junior Sem de Bruin kon niet veel later zijn eerste officiële doelpunt voor de hoofdmacht laten noteren. Ook topscorer Thijmen Raateland pakte zijn doelpuntje mee zodat er uiteindelijk een 5-1 einduitslag op het scorebord prijkte.

GSV - SPV 0-2

Soms zit het mee, soms zit het tegen. De Polsbroekers zijn op dat gebied gepokt en gemazeld en hebben in het recente verleden niet echt altijd Vrouwe Fortuna aan hun zijde gehad. In de uitwedstrijd tegen het onvoorspelbare Goudse GSV zat het dit keer mee. In Gouda ontspon zich een gelijk opgaande wedstrijd waarin de gele kaarten 'goedkoop' waren. Ook makers van relatief milde overtredingen konden op een dergelijke bestraffing rekenen en dat had ondermeer tot gevolg dat de thuisclub ver in de tweede helft met tien man kwam te staan na een tweede notitie (Toonen) op het wedstrijdformulier. De bijbehorende straf voor de handsbal, een strafschop, bracht Martijn de Heer oog in oog met de Goudse goalie. De Polsbroekse aanvoerder miste het duel van elf meter, maar gelukkig was Aris van der Vlist zo bereidwillig om het klusje verder af te maken; 0-1. Met zijn tienen deden de Gouwenaars verwoede pogingen het aangedane onrecht weg te poetsen. Zij trokken fanatiek ten aanval. Tevergeefs, want de SPV'ers hadden aan een counter genoeg om de wedstrijd in het slot te gooien. Het was Johnny van Dam die daarvoor tekende. Hij strafte een opstellingsfout van de Goudse doelman af en deponeerde het leder langs de verbaasde doelwachter in de uiterste hoek; 0-2. Daarna bleef GSV verbeten aandringen, kreeg nog enkele mogelijkheden, maar de Polsbroekers gaven geen krimp meer. Ondertussen liep de administratie van de gele kaarten op. Het waren er meer dan tien.

Bergambacht - WDS 6-1

Even had het er alle schijn van dat de Driebruggenaren de vervelende start van deze competitie achter zich zouden laten. Na de openingswedstrijd tegen het zwakke Gouderak waarin de winst in de slotminuten uit handen werd gegeven en slechts een punt kon worden genoteerd, volgde een reeksje vol kommer en kwel en konden tegenstanders naar hartenlust hun doelpunten noteren. De op de tweede plaats staande blauwzwarten uit Bergambacht begonnen ietwat te gemakzuchtig aan het karwei en keken al snel tegen een 0-1 achterstand aan na een doelpunt van Mark Koorevaar die een vrije trap achter de doelman schoot. Voor de thuisclub het signaal om er een schepje bovenop te doen. Dat leidde al snel tot een gelijkmaker van de voet van Pieter Meijer; 1-1. Diezelfde Meijer zorgde dat de gastheren met een 3-1 voorsprong konden gaan rusten, want al eerder had zijn ploeggenoot Schmidt de tweede treffer gescoord.

Ook na de hervatting wist WDS de bakens niet te verzetten. Bergambacht heerste op alle fronten en verdubbelde het aantal doelpunten. Uiteindelijk werd het dan ook 6-1 na het afronden van overrompelende aanvallen. Schmidt bracht zijn totaal ermee op drie en De Man maakte op een even fraaie manier het halve dozijn vol. Zware tijden voor WDS; een punt uit 5 wedstrijden.

Alphense Boys - Linschoten 3-1

Alphense Boys zaterdag heeft zich vol ambitie gestort op het zaterdagvoetbal. Tot aan de wedstrijd tegen Linschoten met veel resultaat. Daardoor leken er mogelijkheden voor de Linschotenaren om het ene schamele competitiepunt te verdubbelen of te verviervoudigen niet groot. Zover kwam het dan ook niet. Al snel in de wedstrijd keken de gasten tegen een 1-0 achterstand aan door een doelpunt van Mustapha Yachou. De gastheren dachten er hierna iets te gemakkelijk over en liep steevast vast in de stugge verdediging van Linschoten. De mogelijkheden die ontstonden kregen niet de afronding die nodig was. Hierdoor bleef de stand tot kort voor rust ongewijzigd. Op slag van rust kwam Linschoten zelfs op 1-1 door Sam da Cruz.

Ook in de tweede helft kon Alphense Boys ondanks meer dan een handvol goede scoringkansen de wedstrijd niet snel beslissen. De Linschotenaren overleefden lange tijd, maar moesten een kwartier voor tijd toch de 2-1 toestaan. Opnieuw was Yachou de doelpuntenmaker. Linschoten ging hierna alles of niets ging spelen. Het werd niets, omdat de in de verdediging ontstane ruimte in de slotseconden door Sahr Kabuta op snelheid werd benut. Hij bediende Boateng op maat en dat betekende; 3-1. De laatste positie is nu stevig Linschotens deel.

Oudewater de kansen en VVSB de doelpunten

Oudewater - VVSB 1-3

door Gerard van Hooff

Net op het moment waarop Oudewater van plan leek loon naar werken binnen te halen, sloegen de bezoekers uit Noordwijkerhout toe.

De tweede helft was nog maar net op gang en verdediger Van der Neut had zich verdienstelijk gemaakt door de bal bij de eerste VVSB-hoekschop na de hervatting van de lijn te halen, of Bart Griffioen verscheen alleen voor doelman Van den Berg. Die kwam als overwinnaar uit de strijd tevoorschijn. Nog geen minuut later toonde Sven Rietveld net te veel aarzeling om doeltreffend te kunnen zijn en verscheen ook Menno Venhof na een aanvallende actie bij de achterlijn om een voorzet af te leveren. Drie maal achtereen liet de Oudewaterse scoringsdrift het afweten en aansluitend brachten de gasten de stand op 1-2 toen Mike Taskin de bal in de verre hoek schoot.
Wouter van Sprundel maakte het kwartet 'missers' aansluitend vol door een pass af te geven waar een droge uithaal wenselijk leek. Toen vlak hierna -de 57e minuut- middenvelder Thomas Schrooder ook nog eens een vrije trap van grote afstand achter doelman Arnold de Ruijter wist te deponeren, keek de Oudewaterse formatie tot eigen verbazing tegen een 1-3 achterstand aan. Die stand deed geen recht aan de krachtsverhouding op de groene mat, maar bracht de mannen van Harry Akkermans wel in een bijna uitzichtloze positie.

Beste van het spel

Daar had het gedurende de eerste helft niet naar uit gezien. Naarmate de theetijd naderde, groeide het veldoverwicht en was de 1-1 stand geen afspiegeling van hetgeen de ruim honderd toeschouwers hadden voorgeschoteld gekregen.
Dat was een Oudewater dat zich goed had ingesteld op de 4-4-2 formatie die Sint Bavo op het veld had gebracht. Rechterverdediger Walter van der Neut mocht zich langs de zijlijn uitleven in aanvallende acties en deed dat met verve. Beide ploegen wilden in deze fase ook echt voetballen en dat leverde een onderhoudende partij voetbal op. Daarin moest een kwartier gewacht worden op het creëren van echte mogelijkheden tot scoren.
In de 17e minuut was dé kans voor Sven Rietveld, maar die toonde zich al te altruïstisch door de bal in scoringspositie alsnog op Menno Venhof te passen. Drie minuten later maakte hij deze vergissing meer dan goed door alleen voor Van den Berg gekomen deze keeper kansloos te laten; 1-0.
Het zelfvertrouwen van de Oudewaternaren leek er een boost door te krijgen en onverwijld gingen de roodwitten op zoek naar een tweede doelpunt. Achterin 'stond het goed' en vandaaruit werd -vaak op basis van de lange bal van Job Anbergen- de aanval gezocht.

Plotse gelijkmaker

Het waren echter de bezoekers die tot scoren kwamen en wel uit een hoekschop waarbij de weggewerkte bal precies voor de voeten van Mike Taskin belandde. Die maakte van buiten de zestien via de vingertoppen van Arnold de Ruijter en via de binnenkant van de paal gelijk; 1-1 (31e min).
Verder dan nog een hoekschop kwamen de Noordwijkerhouters in de resterende tijd niet, De thuisclub stelde daar een drietal goed ogende mogelijkheden tegenover. Zo haalde Van der Neut de achterlijn, zag Bart Griffioen zijn inzet van links door de doelman tot corner verwerkt worden en gaf Menno Venhof een zweefduik ten beste na een uiterst snelle uitval via de schijven Job Anbergen (dieptepass) en Van der Neut (voorzet). De oogst was echter schaars. De toeschouwers behielden het geloof in een goed resultaat.

Geen slotakkoord

Voor er een uur gespeeld was, lagen de kaarten als vermeld echter anders.
De marge van 2 doelpunten deed de bezoekers kiezen voor een meer afwachtende speelwijze waardoor er een overvol centrum ontstond wanneer FCO zich daar doorheen probeerde te worstelen. De ruimte aan de vleugels werd niet af nauwelijks gezocht en met name de linkervleugel leek verboden gebied. Mogelijkheden deden zich overigens wel voor in het laatste half uur. Wouter van Sprundel raakte de zijkant van de paal en zag ook een kopbal na een voorzet van Jesper van der Zwart op het dak van het vijandelijke doel belanden. Met Nick van den IJssel voor Sven Rietveld en even nadien Mike Rijsbergen voor Walter van der Neut bracht Akkermans nog vers bloed in in een poging het tij te keren.
Een schitterende passerbeweging van Bart Griffioen leverde in de 72e minuut net niet het gewenste resultaat op en langzaam maar zeker werd duidelijk dat deze herfstdag niet de gehoopte definitieve ommekeer bracht.
Met een aantal wissels doodden de Noordwijkerhoutse stafleden de tijd en in feite kwamen de paarsgelen nauwelijks meer in de problemen.
Het hoofd van de Oudewaternaren lag in de schoot.

Montfoort in blessuretijd ten onder

Montfoort S.V.'19 - WNC 1-2

door Joop Kurver

WNC uit Waardenburg was in de beginfase de betere ploeg en de blauw-hemden wonnen bijna ieder duel. De spelers van Montfoort kwamen vaak gewoon net een stapje te laat. In de 37e minuut kreeg Emanuels na een fraaie crosspass de bal en kon op de rechterflank doorkomen. Met een snoeihard schot in de korte hoek schoot hij zijn ploeg naar een 0-1 voorsprong. Na de thee kwam Montfoort veel feller uit de kleedkamer, maar ondanks het veldoverwicht werden er maar weinig kansen gecreëerd. Pas in de slotfase kon Don Mimpen vanaf zestien meter de gelijkmaker binnenschieten, 1-1. De thuisploeg voerde de druk verder op en wilde alsnog de volle buit binnenhalen. Echter na knoeiwerk van keeper Wilson kon Sanaky, de beste speler van het veld, de winnende goal lanceren, en verloor Montfoort in blessuretijd het duel met 1-2.

Ondanks het dunne windje was het op deze zonnige herfstdag in oktober uitstekend voetbalweer. De 62-jarige oud eredivisie scheidsrechter Roelof Luinge floot even over halfdrie voor de aanvang van de wedstrijd. De ploeg van Cor Prein nam direct het initiatief en drong Montfoort ver in de verdediging.

Gideon Emanuels

In de duels waren de Waardenburgers veel sterker en moesten de Montfoorters hun meerdere erkennen. Na ruim een kwartier spelen kreeg de thuisploeg toch iets meer grip op de wedstrijd. In de 20e minuut produceerde Kevin Quint een gevaarlijk schot vanaf de wreef, maar de bal ging ruimschoots over. WNC speelde degelijk combinatie voetbal en bouwde op vanuit een sterk spelende defensie. Nehemia Sanaky was deze middag absoluut de beste speler van de wedstrijd en hij was ook degene die de ploeg van WNC telkens weer aanjoeg in de aanval. In de 37e minuut weer een aanval van achteruit, waarbij zijn broer Joel Sanaky een prachtige crossbal gaf op Gideon Emanuels, die vanaf rechts op het Montfoort doel afstevende. Met een snoeiharde droge knal liet hij doelman Wilson kansloos en zette de 0-1 op het scorebord. Met deze stand gingen beide ploegen naar de warme thee.
Trainer-coach Schreuder zal zijn manschappen moeten motiveren om de strijd in de jacht naar de gelijkmaker op te voeren.

Don Mimpen

Montfoort liet niet over zich heenlopen en werd in de tweede helft sterker en af en toe ook gevaarlijker. In de 77e minuut nam Daan van de Pol de benen en stevende op doelman Kaasjager af. Zijn schot ging echter rakelings naast. Twee minuten later schoot invaller Tim de Graauw vanaf de tweede lijn, maar Kaasjager wist de bal te pareren. Ondanks het aandringen van Montfoort werden er maar weinig echte kansen gecreëerd. Tot in de 87e minuut, toen Don Mimpen na aangeven van Billal Laoikili de bal vanaf de rand strafschopgebied met veel precisie laag in de linkerhoek schoot en tot opluchting van de vele supporters de gelijkmaker scoorde, 1-1. Bij de laatste tegenaanval van WNC ging de jonge onervaren doelman Jack Wilson, die inviel voor de geblesseerde Vianen, in de fout.
Hij reageerde te onstuimig op een lastige terugspeelbal en schoot de bal ongecontroleerd terug in het speelveld. Deze bal werd aangenomen door aanvoerder Sanaky die het leder in een boog over Wilson in open doel schoot en de winnende treffer op zijn naam zette. De teleurstelling bij de oranje ploeg die door deze nederlaag naar een 10e plek verhuist, was uitermate groot. WNC doet goede zaken en klimt naar een 8e plaats op de ranglijst.

Don Mimpen in actie. In de slotfase maakte hij de gelijkmaker. WNC zou toch nog aan het langste eind trekken en in blessuretijd de volle winst binnenhalen (voor meer actiefoto's, zie: www.kijkopijsselstreek.nl).

FC Oudewater verlaat het bekertoernooi

Op woensdagavond toog FC Oudewater naar Leidschendam om het daar op te nemen tegen de jonge talenten van hoofdklasser RKAVV. Hoewel de gastheren de eerste twintig minuten een overwicht hadden, kreeg Oudewater de betere kansen. Al na drie minuten had Mike Rijsbergen de openingstreffer op de linkerschoen, maar de RKAVV-goalie hield knap zijn doel schoon. In de 7e minuut scoorde Sven Rietveld de 0-1, althans zo leek het. De scheidsrechter honoreerde het vlagsignaal van zijn assistent, waarmee de 0-0 op het scorebord bleef.

RKAVV-2 probeerde met een roulerend middenveld en vaardig combinatievoetbal de Oudewaterse defensie uit elkaar te spelen. Toch was het uiteindelijk een lange bal door het centrum die de 1-0 tot gevolg had. Op dat moment was de wedstrijd al gekanteld, want FCO had een duidelijk overwicht. Nog voor de rust stelde Oudewater orde op zaken; een directe vrije trap werd prachtig in de kruising geschoten door Jasper Cooman; 1-1.

Na de thee leek een Oudewaterse overwinning niet ondenkbaar, met een elftal waarin maar liefst zeven basisspelers ontbraken. Veel spelers kregen van trainer Akkermans de mogelijkheid om zich in de kijker te spelen. Maar in de vijftigste minuut gooide RKAVV roet in het eten door met een gemikte kopbal de 2-1 aan te tekenen. FCO drong verder aan, maar tot goede kansen kwam het niet. Jesper van der Zwart maakte een ongelukkige invalbeurt. Een overtreding op de uitblinkende RKAVV-rechtsbuiten kostte hem geel en de vrije trap die daar uit voortkwam werkte hij in eigen doel. De 3-1 stand stond ook in de 90e minuut nog op het scorebord en daarmee verlaat FC Oudewater het bekertoernooi.

Overige bekeruitslagen

Dinsdag 22 oktober

Olympia '25 - Montfoort S.V. '19	2 - 4
Verburch - VV Haastrecht -	1 - 0

Linschotense Kunstroute 2020 in de steigers

(foto: Hans Bakker)

door Siem van der Burg

Het wordt eten, drinken, feesten en kunst! Voor de twaalfde keer gaat de Linschotense Kunstroute plaatsvinden op vrijdagavond 15 en zaterdag 16 mei 2020. Voor de tweede keer met de vernieuwde formule. Minstens net zo groots als die van 2018. De kunstenaars en Linschotenaren die expositieruimte beschikbaar gaan stellen, liepen alvast een avondje warm.

Op woensdagavond kregen belangstellende in 'De Wilde Weg' informatie over de grote lijnen van het programma. Het thema wordt 'La Torre Pendente'. Het eert de eigen scheve kerktoren van Linschoten en verwijst naar het icoon van Pisa. De Linschotense Kunstroute krijgt deze keer een feestelijk Italiaans tintje! Lekker eten en drinken aan mooi gedekte tafels, swingende optredens, leuke ontmoetingen, een goed gesprek en vooral… prachtige kunst kijken. Op vrijdagavond is er een feestavond met muziek en theater. Op zaterdag volgen dan de exposities en wordt er later op de dag afgesloten met een gezamenlijke Italiaanse maaltijd. Ongeveer vijftig veelal Linschotense kunstenaars zullen exposeren. De historische Dorpstraat, de nostalgische steegjes en omloopjes vormen het decor. Op vele locaties komt een gevarieerd aanbod van schilderkunst, fotografie, beeldhouwkunst, sieraden, poëzie, muziek, quilts, preformances tot kinderkunst. De voorpret is op de informatieavond al hoorbaar en voelbaar. Thom Jansen van de Linschotense Kunstroute: "Het belooft weer een mooi feest te worden. We doen er alles aan om het evenement nog mooier en specialer te maken dan in 2018. Die versie was overigens al niet verkeerd en kreeg heel veel lovende kritieken. De voorbereidingen zijn gestart. Het evenement is verplaatst van september 2019 naar mei 2020. We hebben daardoor meer tijd. Tijd die we nodig hebben vanwege de grootsere aanpak".
Meer informatie is te vinden op www.linschotense-kunstroute.nl
Contact met de organisatie kan via linschotense.kunstroute@gmail.com

Veertigste Open Huis Wereldwinkel Linschoten

Dit najaar bestaat Wereldwinkel Linschoten 45 jaar! Gegroeid van thuisverkoper (met wat pakken koffie en thee in het keukenkastje) tot een volwaardige Wereldwinkel.
Op vrijdag 15 november is het voor de veertigste keer 'Open Huis'!

Het jaarlijkse 'Open Huis' van Wereldwinkel Linschoten wordt gehouden aan de Nieuwe Zandweg 5. Van 10.00 tot 21.00 uur kan er 'ge-wereld-winkeld' worden en is er gratis koffie en thee (met pepernoten). Met het oog op de december-feestdagen zijn er veel Fairtradecadeautjes te koop. Onder andere: bekers, houten kinderspeelgoed, boodschappenmanden, kandelaars, kaarsen, kettingen en prachtige Tunesische schalen in verschillende kleuren en maten. Er zijn Kerst- en Nieuwjaarskaarten van Unicef en Fair Forward. Ook heerlijke levensmiddelen met het Fair Trade keurmerk zijn volop verkrijgbaar waaronder koffie, thee, wijn, sappen, curries, ananas, mango en woksaus.
En natuurlijk de populaire Tony's Chocolonely chocoladerepen (in tal van smaken). De uitdeeldozen met Tiny Tony's zijn een gewild geschenk voor elke gelegenheid. Voor Sinterklaas zijn er letterrepen van Tony's Chocolonely en voor de Kerst Tony's kerstboomrepen in de smaak melk met glühwein. De producenten en boeren in de Derde Wereldlanden krijgen voor hun producten een faire, een eerlijke prijs. Zo kunnen ze een menswaardig bestaan hebben, hun kinderen naar school laten gaan en de dokter betalen.
Wim van der Graaf en Gusta de Jong-Bakker zien u graag op 15 november in de Wereldwinkel Linschoten, Nieuwe Zandweg 5, Linschoten. Tel. 0348-416265, wereldwinkel.linschoten@gmail.com

FC Oudewater kiest nieuwe duovoorzitter

Gerard van Ooijen opvolger Ton Hendrickx

Na drie jaar duovoorzitterschap van FC Oudewater is Ton Hendrickx afgelopen donderdag opgevolgd door Gerard van Ooijen. Tijdens de Algemene Ledenvergadering werd Van Ooijen door de leden van FC Oudewater gekozen als opvolger van Ton Hendrickx. Samen met duovoorzitter Harold van Aart gaat hij de komende drie jaar de club uit de IJsselstad leiden. Het afscheid was gepland.
Een jaar geleden gaf Hendrickx aan te willen stoppen, dat jaar werd vruchtbaar gebruikt om zijn opvolger te vinden.

Van Aart:" In de afgelopen drie jaar is gebleken dat het duovoorzitterschap bij FC Oudewater goed werkt. In de ALV is dan ook voorgesteld om het duovoorzitterschap te continueren. Hendrickx: "Het was een mooie, maar ook intensieve tijd. Een forse vernieuwingsslag van het sportpark, de fusie, de verduurzaming van de club en een KNVB-certificering voor de jeugdopleiding waren stuk voor stuk pittige dossiers."
Van Ooijen: "Ik heb in de afgelopen maanden al aan de zijlijn meegelopen. Ik ben omgeven door kundige bestuursleden die de club op professionele en succesvolle manier leiden. Ik ga daar mijn steentje aan bijdragen. Ik heb heel veel zin om aan deze nieuwe uitdaging te beginnen."

JAN V/D VLIST ANTIEK & BROCANTE BV
ANTIEK
Grenen- & India-meubelen
BROCANTE
Industrieel
Verlichting
Kleingoed
en nog veel meer...
Populierenweg 31 A
3421 TX Oudewater
0348-760100
www.vlistbrocante.com

Joop van Vliet B.V.
Wij geven de beste prijs in de regio voor:
OUD IJZER - OUDE METALEN
WITGOED - ELEKTRONICA
Zowel contant als op rekening
Ook voor particulieren
Provincialeweg Oost 35, 2851 AA Haastrecht
06-10611862 www.hojvv.nl
Openingstijden: Maandag t/m vrijdag 08.00 - 17.00 uur
Zaterdag 08.00 - 12.00 uur

Voor onze winkel zijn wij op zoek naar een
medewerker verkoop fruit
voor de zaterdag met eventueel uitbreiding van extra uren op vrijdag!
Informatie of interesse?
Neem dan contact met ons op: 0348-475919
of mail info@oostveensfruitbedrijf.nl
Oostveens fruitbedrijf,
Heeswijk 49, Montfoort

WERKEN BIJ PLOMP?
Plomp Funderingstechnieken zoekt een:
(leerling) Monteur

De werkzaamheden bestaan uit:
- Onderhoudswerkzaamheden en bijhouden wagenpark
- Eventueel hulp bij onderhoudswerkzaamheden aan heimachines, -blokken en overige materieel
- Het opsporen, analyseren en verhelpen van storingen
- Het bijhouden van materiaal-administratie

Wij zoeken iemand die:
- Bij voorkeur kennis heeft van Hydraulica
- Zelfstandig kan werken
- In het bezit is van rijbewijs B of BE en bij voorkeur VCA basis

Wij bieden:
- Opleidingsmogelijkheden
- Goede werksfeer in een enthousiast team
- Goede arbeidsvoorwaarden

Heb jij zin om ons team te versterken en/of wil jij opgeleid worden tot allround monteur?
Voor meer informatie kun je bellen met 0348 - 562486 of stuur je CV naar info@plompfunderingstechnieken.nl

PLOMP FUNDERINGSTECHNIEKEN BV
Papekopperdijk 19 3464 HT Papekop T 0348 - 562486 www.plompfunderingstechnieken.nl

MULTI-TUIN EN LANDSCHAP
Ben jij onze nieuwe collega?
✓ **Monteur**
Voor onderhoud en aanpassingen aan onze machines en gereedschappen.
En diverse klusjes bij onze klanten.
Voor meer informatie bel of mail Egbert Hogendoorn via 06-51336589 of e.hogendoorn@multituin.nl
Laageind 11a, 3465 KG Driebruggen 0348-453 661

KIES VOOR GLASVEZEL IN LINSCHOTEN

VÓÓR 25 NOV.

Glasvezel in Linschoten

De aanleg van glasvezel in Montfoort is in volle gang en vanaf 25 november gaan we in Linschoten van start. Je kunt nog steeds overstappen en gebruik maken van een gratis aansluiting in huis. Hiermee bespaar je minimaal €450. Ga snel naar e-fiber.nl en kies je abonnement. Maar wacht niet te lang, want de deadline is op **25 november!**

Kom naar het spreekuur

Woensdag 6 november, Dorpshuis De Vaart, JacobBarneveldstraat 24, Linschoten. Inloop voor het spreekuur is van 19.00-21.00 uur.

Kijk voor meer informatie en het aanbod op **e-fiber.nl**

efiber
IEDEREEN GLASVEZEL