DE IJSSELBODE

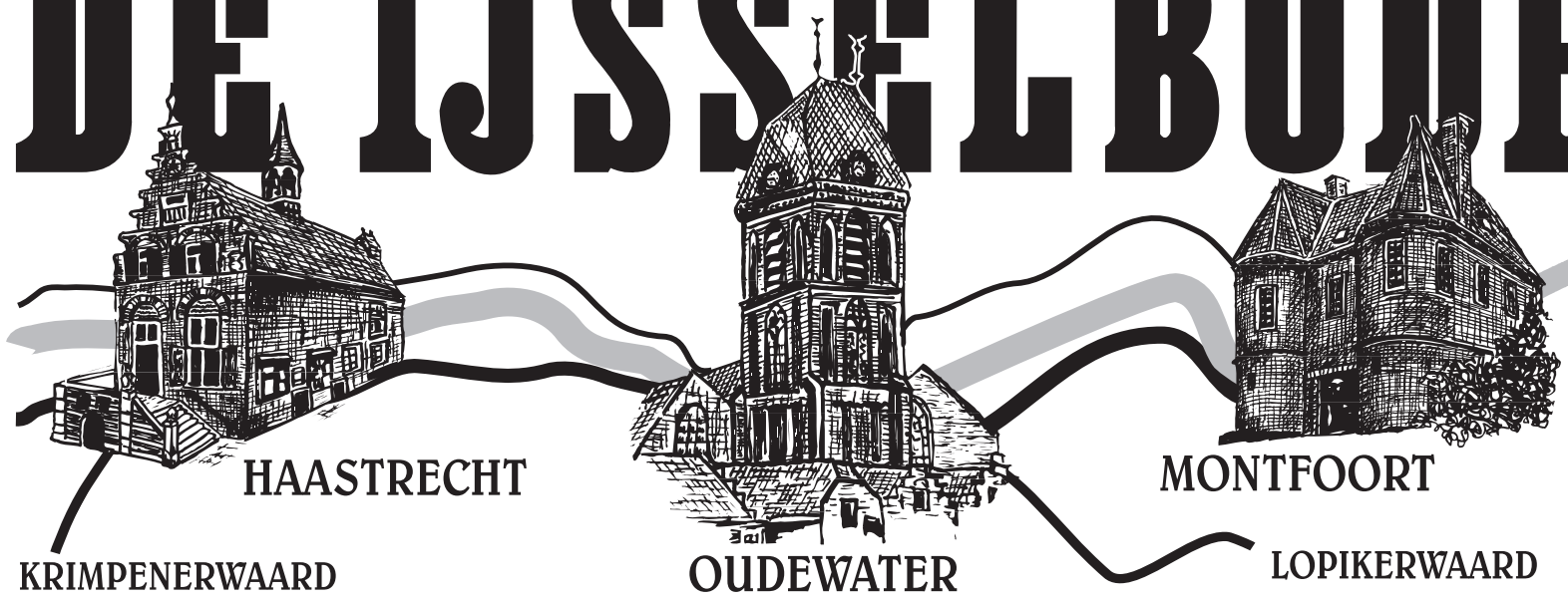

Drukkerij 'Heno'
OUDEWATER
0348-561478
www.ijsselbode.nl
Oplage: **15.000** ex.

NIEUWS- EN ADVERTENTIEWEEKBLAD

NR. 3401 - DINSDAG 15 OKTOBER 2019

'De IJsselbode' verschijnt wekelijks huis-aan-huis in: Driebruggen, Haastrecht, Hekendorp, Linschoten, Montfoort, Oudewater, Papekop, Polsbroek, Vlist en Waarder.

IN DIT NUMMER

pag. 4: Geslaagde bijeenkomst Women in Business
pag. 6: INFORMATIE GEMEENTE OUDEWATER
pag. 8: Hoe de AED in Snelrewaard belande
pag. 9: ff z@ppen: De Melkrijders
pag. 14: GEMEENTENIEUWS MONTFOORT
pag. 18: Record aantal bezoekers Pullen op de Plaats
pag. 14: Haastrecht walst over SPV '81 heen

Voortgang restauratie

door Otto Beaujon

Via smalle laddertjes en steigers klimmen we naar een werkvloer onder het dak van de St. Franciscuskerk. 'We' dat zijn een aantal mensen die uitgenodigd waren om de vorderingen van de restauratie van de kerk te komen bekijken. Alles wordt schoongemaakt van het roet van 125 jaar kaarsvet en wierook.

In de gewelven zaten hier en daar scheuren en verzakkingen, vaak maar een paar centimeter, maar elke constructie is weer waterpas opgevijzeld, gerepareerd en onzichtbaar bijgewerkt. Doorgeroeste ijzeren delen die tijdens de bouw (1873 - 1895) zijn aangebracht, worden nu vervangen door messing delen, goed voor de komende eeuwen. De gebrandschilderde ramen krijgen nieuwe vattingen, en aan de buitenzijde een losse voorzetruit van helder glas, ter bescherming. Bij de grote ronde ramen in de rozetten wordt de rubber vatting vervangen door lood. Na de technische restauratie volgt, met eindeloos geduld, de restauratie van het pleister- en schilderwerk, met het plamuurmes en het kwastje. Zelfs elke baksteen en voeg krijgt net als 125 jaar geleden een schilderbeurt. Straks als alles voltooid is, nauwelijks zichtbaar vanaf de kerkbanken, zullen al deze restauraties hoog boven je hoofd weer gedetailleerd scherp, kleurrijk en fris zijn. Om stil van te worden.

De Oude Waag advocatenkantoor

Gratis spreekuur elke maandag van 17.00-18.30 uur

Visbrug 6 - 3421 AH Oudewater - Telefoon 0348-413513

Tevreden over WMO en jeugdwet

Inwoners van Oudewater zijn tevreden over de hulp en ondersteuning die zij krijgen vanuit de Wmo en de Jeugdwet. Dat blijkt uit een onderzoek dat de gemeente liet verrichten. De uitkomsten zijn op sommige onderdelen flink verbeterd.

Wethouder Walther Kok is blij met deze uitkomst: "Tevredenheid van cliënten is ook een enorme stimulans voor ons als bestuur en voor onze medewerker".

Positief

Inwoners van Oudewater die zorg ontvingen vanuit de Wmo en de Jeugdwet is gevraagd naar hun tevredenheid over verschillende onderdelen van die zorg. De uitkomsten zijn positief. Zo geeft 85 procent aan dat zij zich beter redden door de ondersteuning vanuit de Wmo. Bij het onderzoek naar de jeugdzorg is 96 procent het erover eens dat het door de hulp beter gaat op school, het werk of de dagbesteding. "Er wordt naar ons geluisterd en er wordt meegedacht", reageert één van de ondervraagden.

Stadsteam

Ook de ervaringen met het Stadsteam zijn positief. Zo geeft 90 procent aan dat er in het gesprek samen met de medewerker naar oplossingen werd gezocht. Ook is 90 procent van de ondervraagden van mening dat het ondersteuningsplan helpt om een hulpvraag helder te krijgen.

vervolg op pagina 8

KARIN'S HAARBOUTIQUE
Erkend haarwerkspecialist
Verzorgt desgewenst uw declaratie
Bel 0348-502223

Gespecialiseerd in haarwerken, haarstukken en verzorgingsproducten op maat
Esdoornstraat 2a-b
3465 JM Driebruggen
info@karinshaarboutique.nl
www.karinshaarboutique.nl

Donderdag 7 november a.s. organiseren de Vrienden van het Hospice Oudewater een sponsordiner in restaurant Hex, Markt Oostzijde 14, 3421 AE Oudewater.

hospice OUDEWATER

De prijs voor het viergangen diner is 49 euro p.p. exclusief drankjes.
Er is plaats voor 55 personen, toewijzing op volgorde van aanmelding. Vol = Vol.

De opbrengst van deze avond zal ten goede komen aan het Hospice Oudewater.
Aanmelden tot uiterlijk 25 oktober op heindio@kpnmail.nl of 06-46250712

Wij verwelkomen u graag op 7 november, aanvang 18.30 uur.
Stichting Vrienden van het Hospice Oudewater.

Boerenprotest deel II:
Ook Montfoortse boeren doen weer mee

"De reactie vanuit Den Haag is niet positief geweest. Dan kunnen ze reactie terug verwachten"

door Sjoukje Dijkstra

Eerder dan gepland staat er morgen weer een boerenprotest op de agenda. Boeren uit het hele land rijden dit keer richting Bilthoven naar het Rijksinstituut voor Volksgezondheid en Milieu (RIVM) en daarna door naar Den Haag.

Ook uit Montfoort doen er weer boeren mee. In ieder geval zal een twintigtal boeren meedoen, verwacht Irma Scholman, die tijdens de vorige actie van de partij was met haar man. Dit maal weet ze niet zeker of ze er bij kan zijn. "We hebben vier kalfkoeien staan. Als die kalfjes precies dan komen, dan ga ik niet, maar dan zal mijn man gaan. We zullen hoe dan ook van de partij zijn. Met z'n tweeën of een van ons."

Adriaan Nederend die ook vorig protest bijwoonde, vindt deze actie te vroeg gepland op de voorgaande.
"Twee weken. Dat krijgen ze toch nooit voor elkaar." Het past niet in zijn agenda, en hij twijfelt of er weer net zoveel volk op de been komt.
"Ik heb zelf gewoon geen tijd", verzucht hij. Hij is ook even bewust uit de app groep gestapt. "Tweehonderd meldingen per dag kwamen er binnen. Daar werd ik gek van. Ik sluit me weer aan als het nodig is."

Stikstof metingen

Al op 10 oktober maakte de actiegroep Farmers Defence Force de planning voor het protest van deze woensdag bekend. Eerste stop van de boeren is niet voor niets het RIVM. Die wees de boeren onlangs in een rapport met landelijke stikstofmetingen aan als grootste vervuiler. Nederend: "Dat stikstofrapport klopt van geen kanten. Dat de RIVM de onderbouwing hiervan niet openbaar wil maken, zegt genoeg."
Hij vindt het bizar wat er gebeurt in Nederland. "Hier in dit kleine landje moeten we alles, wordt er van alles opgedragen. In omringende landen gaan ze gewoon door. Als ik hoor hoe in Polen kippenschuren worden opgezet, hectaren vol, dan is dat natuurlijk niet eerlijk. Waarom moeten wij wel, en zij niet? Zodra een boer zijn bedrijf eraan geeft, worden er huizen neer gezet. Voor het landschap is dat ook niet bevorderlijk. Een koe hoort in de wei, dat hoort open en bloot te wezen."
Hoewel hij niet van plan is om te gaan, zegt hij: "Misschien dat mijn zoons gaan. Ze waren de vorige keer niet mee, maar wilden wel heel graag meegaan."
Scholman heeft de berichtgeving uit Den Haag en in de media op de voet gevolgd. Zij meent: "Het is niet uit te leggen hoe hier in Nederland wordt gemeten. Zo wordt fosfaat in Nederland gemeten op een diepte van 15 cm. In Duitsland is dat op anderhalve meter. Dan loopt de concentratie al heel snel op.

Adriaan Nederend bij zijn tractor.

vervolg op pagina 12

Licht op water tijdens Museumnacht

Feeëriek verlichte watergordijn naast het Gemaalgebouw

Aan het begin van de herfstvakantie organiseert het Gemaal in Haastrecht op 19 oktober tussen 19 en 23 uur haar eerste museumnacht.

Blikvanger zal zijn het feeëriek verlichte watergordijn over het water naast het Gemaalgebouw. In het gebouw zelf kunnen bezoekers die avond demonstraties en filmpjes bekijken en met een rondleiding mee. Het thema is 'licht op water'.

De museumnacht wordt gerealiseerd met zoveel mogelijk mensen uit Haastrecht zelf en nabije omgeving. Zo spuit de plaatselijke brandweer die avond ieder half uur een minutenlang 'gordijn'. Een van de gastvrije buren aan de boezem stelt daarvoor zijn terrein beschikbaar. De licht- en geluidondernemers Remko van Leeuwen en Kees van 't Hof zorgen voor een sfeervolle aanlichting met muziek.
Deze nacht is een van de vele activiteiten in de 'Week van Ons Water'. Van 16 t/m 27 oktober vinden door heel Nederland tal van leerzame en verrassende activiteiten plaats, waarvan er nu één bij het Gemaal is.
Centraal staan dan vragen als: Hoe beschermen we Nederland tegen water? Wat kan ik zelf doen om wateroverlast tegen te gaan? Wat moet ik doen bij overstroming? Ook de rondleiders bij het Gemaal geven hier antwoord op.
De entree is gratis. Kinderen t/m 12 jaar zijn onder begeleiding ook welkom.

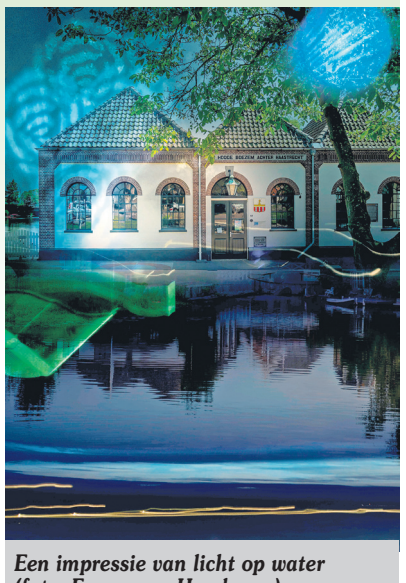

Een impressie van licht op water (foto: Emmy van Harskamp).

DE IJSSELBODE
HAASTRECHT MONTFOORT
KRIMPENERWAARD OUDEWATER LOPIKERWAARD

Uitgave van Drukkerij Heno b.v.
Noorder-Kerkstraat 4
3421 AX OUDEWATER
0348-561478

www.ijsselbode.nl

De IJsselbode verschijnt op dinsdag huis-aan-huis in Diemerbroek, Driebruggen, Haastrecht, Hekendorp, Hoenkoop, Hogebrug, Linschoten, Montfoort, Oudewater, Papekop, Polsbroek, Snelrewaard, Vlist en Waarder.
Oplage 15.000 ex.
Inzending advertenties
Vrijdag vóór 14.00 uur
E-mail: advertentie@ijsselbode.nl
Advertentietarieven
Zie de tarieven op www.ijsselbode.nl

Stuur al uw nieuws naar:
redactie@ijsselbode.nl

GEMEENTE LOPIK
Sport - Algemeen - Cultuur
Joop Kurver, 06-53298133

GEMEENTE MONTFOORT
KERN MONTFOORT
Algemeen - Cultuur
Sjoukje Dijkstra, 06-14546424
KERN LINSCHOTEN
Algemeen - Cultuur
Siem van der Burg, 06-83709132
Politiek & Bestuur
Elly van der Neut, 0348-471511
Sport
Herman van Heusden, 06-10262519

GEMEENTE OUDEWATER
Algemeen - Cultuur
Otto Beaujon, 0348-561332
Aad Kuiper, 06-51468312
Ellen van Leeuwen, 06-20559355
Politiek & Bestuur
Trudie Scherpenzeel, 06-28915344
Sport - Algemeen
Gerard van Hooff, 0348-563560

GEMEENTE KRIMPENERWAARD
KERN HAASTRECHT EN VLIST
Algemeen - Cultuur
Cees Reichard, 0182-501440
Sport - Algemeen
Herman van Heusden, 06-10262519

KERKDIENSTEN

HEKENDORP
NED. HERVORMDE KERK
Zo 20: 10.00 uur Kand. D. Boogert
18.30 uur Ds. J.C. Schuurman

LINSCHOTEN
HERVORMDE GEMEENTE
Zo 20: 09.30 uur Prop. A. Langeweg
18.30 uur Ds. J.J. van den End

MONTFOORT
EVANGELIEGEMEENTE SION
Zo 20: 10.00 uur Marian Verbeek

HERVORMDE GEMEENTE
Zo 20: 09.30 uur Prop. E. Meijer
16.00 uur Ds. C. Boele

PROTESTANTSE GEMEENTE
Zo 20: 10.00 uur Ds. M.A. de Hoog

R.K. GELOOFSGEMEENSCHAP GEBOORTE JOH. DE DOPER
Zo 20: 10.00 uur Pater Herman Wijtten S.V.D.

OUDEWATER
NED. HERVORMDE KERK
Zo 20: 09.30 uur Ds.J.J. van den End
18.30 uur Ds. R. de Koning Gans

PROTESTANTSE GEMEENTE
Zo 20: 09.30 uur Ds. J. H. Brederoo-Reitsma

R.K. GELOOFSGEMEENSCHAP ST. FRANCISCUS VAN ASSISIË
Di 15: 19.00 uur Rozenkransgebed
Zo 20: 10.00 uur Woord en Communie

BIJBELGEMEENTE DABAR
Zo 20: 10.00 uur Ton Stier

POLSBROEK
HERVOMDE GEMEENTE
Zo 20: 09.30 uur Ds. S.J. Verheij
18.30 uur Ds. C. Boele

KERKBERICHTEN

Opening van de Vakantiebijbelclub dagen met een theatervoorstelling

Zondag 20 oktober komt Carla Vis naar de PKN Gereformeerde Kerk in Waarder om de Vakantie Bijbel Club af te trappen. De dienst zal om 09.30 uur in de ochtend zijn.
Het thema dit jaar is 'Schatrijk'.
De theatervoorstelling kenmerkt zich door vlot spel, humor, afwisseling in poppen en decor, muziek, geluidseffecten, belichting en een duidelijke christelijke boodschap.
Kortom: boeiend voor jong tot oud!
Maandag 21 oktober (van 10.00 tot 12.00 uur) en dinsdag 22 oktober (10.00 tot 12.30 uur) zijn de Vakantie Bijbel Club dagen in de PKN Gereformeerde Kerk Waarder, Dorp 24. Alle kinderen van de basisschool zijn van harte welkom!

Taizé viering in Linschoten

Zondagavond 27 oktober wordt vanaf 19.30 uur in 't Kruispunt weer een Oecumenisch Avondgebed in de stijl van Taizé gehouden. Het avondgebed wordt gekenmerkt door samenzang, Bijbellezing, gebed en stilte. Met elkaar zingen we bekende en minder bekende liederen uit Taizé.
Het thema is 'Gerechtigheid' naar een tekst uit Lucas 18: 9-14.
De viering is voorbereid door de Oecumenische Werkgroep Linschoten. Medewerking wordt verleend door Cees de Heer, piano.

Gemeenschappelijke ziekenzalving in Oudewater

Op dinsdag 22 oktober wordt in De Wulverhorst te Oudewater om 09.30 uur een bijzondere Eucharistieviering gehouden. Tijdens deze viering, waarin de pastores Huub Spaan en Thijs van Zaal zullen voorgaan, kan ieder die dat wil de gemeenschappelijke ziekenzalving ontvangen.
In het sacrament van de ziekenzalving ervaart de mens, dat God op een bijzondere wijze bij ons wil zijn. In de levensfase van het ouder worden of ziek zijn, in tijden van pijn en moeite, kan een mens extra kracht en bemoediging ontvangen om vrede met zichzelf, zijn situatie en zijn omgeving te hebben. Dit sacrament ontvangen te midden van de gemeenschap, is een duidelijk signaal, dat die gemeenschap wil delen in wat de medemens zorgen geeft. Ieder mag zich uitgenodigd voelen voor deze bijzondere viering. Ook familieleden of belangstellenden zijn van harte welkom. Na de viering wordt er een kopje koffie geschonken.
Voor meer informatie: Lia Rietveld tel. 0348 -561934

Dorcas Voedselactie
'Omdat we om hen geven'

Op zaterdag 9 november wordt in Linschoten bij Boon's supermarkt de Dorcas Voedselactie gehouden.
Van 3 tot en met 10 november 2019 vindt deze actie op vele locaties in Nederland plaats. Vrijwilligers zamelen, samen met consumenten, producten en geld in voor de allerarmsten in Albanië, Moldavië, Oekraïne en Roemenië.
Dorcas ondersteunt met de voedselpakketten de allerarmsten. Veel van hen leven teruggetrokken en in armoede. Ze staan er vaak alleen voor en komen, vanwege gezondheidsproblemen of ouderdom de deur niet meer uit. De ontvangers van een pakket worden zorgvuldig door lokale partnerorganisaties geselecteerd.
Het voedselpakket staat niet op zichzelf maar is onderdeel van een breder programma van Dorcas. De organisatie helpt ook door in de omgeving van de ontvangers van de pakketten mensen te zoeken die op hen kunnen letten en praktisch kunnen ondersteunen. Zo ontstaat er een sociaal vangnet en is de ondersteuning van Dorcas op den duur niet meer nodig.
Vrijwilligers delen in Boon's supermarkt voedsellijstjes uit aan het winkelend publiek. Hierop staan producten die samen een voedselpakket vormen. Klanten van de supermarkten kopen een extra product en geven dat af aan de vrijwilligers. Daarna wordt alles gesorteerd. De pakketten worden met vrachtwagens naar de plaats van bestemming gebracht. Een partnerorganisatie brengt de pakketten vervolgens bij de juiste mensen.

Sponsordiner

Het Hospice in Oudewater gaat verhuizen.
Op 1 januari 2020 hopen zij hun gasten te kunnen ontvangen in het nieuwe onderkomen aan de Kerkwetering te Oudewater.
Voor het nieuwe Hospice hebben zij financiële steun nodig.
Om dit te bereikten organiseert Stichting Vrienden van het Hospice Oudewater op donderdag 7 november een sponsordiner in restaurant Hex, Markt Oostzijde 14, 3421 AE Oudewater. De prijs voor het viergangen diner bedraagt € 49,- per persoon, exclusief drank. De opbrengst van deze avond komt volledig ten goede aan het nieuwe Hospice te Oudewater.
Er is plaats voor 55 personen, dus meldt u snel aan want toewijzing geschiedt op volgorde van aanmelding en vol = vol. Aanmelden kan tot uiterlijk 25 oktober per mail heindio@kpnmail.nl, per app of telefonisch 06-46250712.
"Wij verwelkomen u graag op 7 november, aanvang 18.30 uur."
Namens Stichting Vrienden van het Hospice Oudewater; Ria Pollemans, Hein Dionisius, Adri Boere, Roelofien de Ridder, Aad de Greef, Ineke Raaijmakers.

0348-414242

Vermiste dieren
OUDEWATER
Hekendorperweg - Teun; Kater, 19-6-2016. Cypers rood zonder witte plekken.

Gevonden dieren
DRIEBRUGGEN
Schoolstraat - Poes. Lapjeskat, witte pootjes.
LINSCHOTEN
Vaartkade Noordzijde - Poes, 6 maanden. Lapje, veel wit, bruin, rood.
MONTFOORT
Poes, Jong. Bruin/zwart pootjes wit.
N204 - Kater. Rood
Joop Westerweelstraat - Lapjespoes, brede witte streep boven de ogen, snuit, borst, buik en pootjes wit, rug grijs-cypers gestreept met rood.
N228, bij Hmpaaltje 20.1 - Poes. Volledig wit

WEEKEND DIENSTEN

HUISARTSEN
Driebruggen, Haastrecht, Oudewater, Polsbroek en Waarder.
HAP SPOEDZORG MIDDEN-HOLLAND:
0182-322488
www.hapmh.nl
Bleulandweg 10, 2803 HH Gouda
Linschoten, Montfoort en Willeskop:
HAP, Leidsche Rijn **088-1309620**
Soestwetering 1, 3543 AZ Utrecht
(St. Antonius Ziekenhuis)

APOTHEEK
Driebruggen, Haastrecht, Oudewater, Polsbroeken Waarder.
D.A.M. SPOEDZORG MIDDEN-HOLLAND:
0182-698820
www.dam-mh.nl
Bleulandweg 10, 2803 HH Gouda

TANDARTSEN
Spoed tandarts Utrecht: tel. 0900-8602

DIERENARTSEN
Oudewater e.o.: 0348-563940
Haastrecht e.o.: 0182-502986

Zeven jubilarissen vanaf het eerste uur hulpverlener

Vrijwillige Hulpdienst Haastrecht en omgeving viert 25-jarig bestaan

door Cees Reichard

Vanaf het eerste uur zijn zeven hulpverleners betrokken bij de Vrijwillige Hulpdienst Haastrecht en omgeving. Zij werden afgelopen zaterdag hiervoor in het zonnetje gezet. Als trouwe vrijwilliger zijn zij 25 jaar lang actief en geven gehoor aan verzoeken om hulp.

Allereerst werd voorzitter Annette Bos door penningmeester Lia Maijenburg gehuldigd. Zij overhandigde haar een mooi cadeau en bloemen. Vervolgens werden Bets van der Bas, Annette Bos, Bets van Drimmelen, Joke de Weger, Wim Boere, Harry Snel en Joop van der Vlist door de voorzitter toegesproken en in de schijnwerpers gezet. Zij sprak haar waardering uit voor hun tomeloze inzet. Ook voor hen een cadeau en bloemen.

Dit vond op zaterdag 12 oktober in het Geref. Verenigingsgebouw plaats tijdens de receptie van de 25 jarige Vrijwillige Hulpdienst.
Voorzitter Annette Bos stond even stil bij het ontstaan en de geschiedenis van de Hulpdienst. Vervolgens droeg zij het mooie gedicht 'Met je handen' voor. Hierin werd precies verwoord waar de Hulpdienst voor staat. Het bieden van de helpende hand om de zelfredzaamheid van ouderen, zieken en andere hulpbehoevenden te bevorderen.
Er zijn nu dertig vrijwilligers die hun diensten aanbieden. Maar ze deed gelijk een oproep om deze groep uit te breiden. De hulpvraag wordt groter dus nieuwe vrijwilligers zijn welkom.

Wethouder Janette Hofman
Wethouder Janette Hofman (lokaal op 1) had lovende woorden voor de inzet van alle vrijwilligers. Ze vond het geweldig dat dit werk met zoveel mensen gedaan kan worden. "Het geeft aan dat je van mensen houdt en respect voor ze hebt". Vervolgens overhandigde ze de voorzitter namens de gemeente een cheque van 50 euro.
Als afsluiting werd de hulpverleners nog een heerlijk buffet aangeboden.

18 oktober, Feest van Maria ter Weghe

Haastrecht is al sinds 1647 een bedevaartplaats ter ere van Maria ter Weghe. In dat jaar bracht een pater Jezuïet vanuit het Belgische plaatje Foy een beeldje van Maria naar Haastrecht (zie www.barnabasparochie.nl)

In de jaren erna vonden er in Haastrecht en omgeving verschillende wonderlijke genezingen, gebedsverhoringen en bekeringen plaats, die werden toegeschreven aan de voorspraak van Maria. Het beeldje gaat nog steeds, in een reiskoffertje, naar zieken toe. Maria wil zo nabij zijn.

Op vrijdagavond 18 oktober 19.30 uur viert de parochie St. Barnabas het feest van Maria ter Weghe. Er is dan een feestelijke Eucharistieviering met Mgr. J. Hendriks, bisschop-coadjutor van het bisdom Haarlem-Amsterdam. Voorafgaand wordt om 19.00 uur de rozenkrans gebeden.

Kinderen zijn speciaal welkom. Zij kunnen meelopen, meisjes als bruidjes, in de processie met Maria ter Weghe in hun midden.
(Er is kinderwoorddienst). Iedereen is van harte welkom.

Na de feestelijke Mis gaan we naar het Verenigingsgebouw voor een gezellige avond, met deze keer een loterij en gezellige muziek van de Big Harbour Dixielanders.
Ook daarvoor is iedereen uitgenodigd.

PRIKBORD

uitsluitend voor niet-commerciële publicaties

Kosten € 22,50 (incl. 21% btw)
Met foto € 37,50 (incl. 21% btw)
Binnen één week contant betalen.
Na één week wordt er een factuur met € 4,00 factuurkosten gestuurd.

Eén prikbordje meet ± 80 x 35 mm

Stichting Reddingsplan Franciscuskerk Oudewater

dankt de sponsors en alle betrokkenen die het benefietconcert van

The Outlaws

van 6 oktober jl. in partycentrum De Klepper mogelijk hebben gemaakt

---

NIEUW BIJ OZV:

WINTERZWEMMEN

Wilt u deze herfst en winter ook op donderdagmorgen van 10 tot 11 uur zwemmen in H2O te Harmelen?

Mail dan naar info@ozvoudewater.nl
bel naar Jan Hoogenboom, 06-53543411
of meldt u aan via www.ozvoudewater.nl

Riet gefeliciteerd met het **40-jarig** bestaan van **De Dijketelg**

Goof Arreman
Leen van Dam
Jaap van Dijk
Jos van Domburg
Gerard Gerritsen
Alex van Heemskerk
Leo Henkes
Bep Hoogenboom
Nico Hoogenboom
Hans Koeman
Albert Koomans
Henk Nagtegaal
Cees Nederend
Frans Oosterlaken
Theo Oosterlaken
Arie Sluijs
Hans Sluijs
Theo Spanenburg
Hans Spruit
Ton Spruit
Ton van der Stel
Anton van Vliet
Leo van Vliet
Wiro van de Werf
Martin van Zuilen

de *jongens* van Biljartvereniging De Dijketelg

SCHAATSEN BIJ SVO

'Winter is coming'

We zijn vanuit Oudewater en omgeving weer met SVO aan het schaatsen op de Vechtse Banen in Utrecht. In groepen wordt getraind om een goede schaatstechniek te leren, te verbeteren en onderhouden. Dit onder leiding van ervaren trainers, natuurlijk in een gezellige sfeer en in de gezonde buitenlucht!

VOOR JONG TOT OUD, VOOR BEGINNERS TOT GEVORDERDEN, GOED VOOR CONDITIE, COÖRDINATIE EN LENIGHEID

Interesse? **toerschaatsen@svooudewater.nl**

SVO kent de volgende schaatsgroepen:
vrijdag 16.30-17.30 uur en zaterdag 07.00-08.00 uur
en woensdag 21.00-22.00 uur (woensdag geen trainer).
Met de jeugd gaan we met eigen bus vanuit Oudewater en Montfoort op zaterdagavond 18.45-19.45 uur. ***Interesse? Meldt u dan aan!***

jeugdschaatsen@svooudewater.nl

Joop van Vliet B.V.

Wij geven de beste prijs in de regio voor:

OUD IJZER - OUDE METALEN
WITGOED - ELEKTRONICA

Zowel contant als op rekening
Ook voor particulieren

Provincialeweg Oost 35, 2851 AA Haastrecht
06-10611862 www.hojvv.nl

Openingstijden: Maandag t/m vrijdag 08.00 - 17.00 uur
Zaterdag 08.00 - 12.00 uur

Eens in de vier weken
uw visitekaartje
in De IJsselbode...

Dat kan al vanaf € 54,-

Uw bereik...
15.000 adressen

Bike Totaal Nieuwenhuizen

Erkend dealer van:
Gazelle • Cortina
Giant • Koga
EbikeDasOriginal
Wilier • Colnago
Alpina

Wilier Owners Day / Test Day

Zaterdag 19 oktober van 09.30 - 15.00 uur

Wat kan je verwachten:

- Gezamenlijke toertocht van ± 50 km om 09.30 uur
- **50% korting** op diverse fietskleding en accessoires op=op!
- 30% korting op alle fietsschoenen
- BBB en Lazer helmen **50% korting** op=op!
- Diverse overjarige mountainbikes en racefietsen.
- Hele dag **nieuwe Wilier fietsen** te testen en te bewonderen
- Hapjes en drankjes aanwezig.

Iedere wielerfan is welkom!

Utrechtse straatweg 41 • 3421 GM Oudewater • 0348-562317
www.biketotaal-nieuwenhuizen.nl

TANDTECHNIEK WOERDEN

G.Zwijnenburg v.d. Paauw
Gediplomeerd tandtechnicus

Cattenbroekerdijk 1,Woerden
(ingang via Steinhagenseweg)
Telefoon 0348 - 41 51 44
www.tandtechniekwoerden.nl

Reparatie van uw kunstgebit, klaar terwijl u wacht.
ma t/m vrij van 18.30 - 19.30, zat van 11.00 - 12.00 uur

NIEUW KUNSTGEBIT

Declaratie's worden verzorgd door Infomedics.

Onderdeel van: Mondzorgcentrum Touwen B.V.

Gezellig borrelen met familie, vrienden of collega's?

Kom naar onze sfeervolle wijnbar 'Wine&Bubbles'

OOK VOOR:
High-tea
Shared dinner
Wijnproeverijen
Borrelen tot 35 personen

Wine & Bubbels

HOTEL MONTFOORT

WWW.HOTELMONTFOORT.NL
T 0348 470 040

De Wulverhorst

WOON- EN ZORGCENTRUM

DAGACTIVITEITEN

Woensdag 16 oktober
10.00 Geheugentraining — tuinzaal
14.30 Bingo — tuinzaal
19.00 Creasoos — tuinzaal

Donderdag 17 oktober
10.00 Spelletjes — Tuinzaal
14.00 KBO/PCOB — Tuinzaal

Vrijdag 18 oktober
10.00 Sport en spel — Tuinzaal
14.30 Weekafsluiting met borrel — Tuinzaal
19.00 Kerkdienst — Tuinzaal

Zaterdag 19 oktober
10.00 Koffiedrinken — Tuinzaal
met 40 tot 60 motorveteranen met motor bij entree en terras, ... kijken en fotomoment ...
14.30 Rythm and friends zangkoor — tuinzaal

Zondag 20 oktober
10.00 Koffiedrinken — Tuinzaal

Maandag 21 oktober
10.00 Zingen met Monique — Tuinzaal
14.00 Volksdansen — Tuinzaal
16.00 Repetitie seniorenkoor — tuinzaal

Dinsdag 22 oktober
10.45 Bewegen met fysio — Tuinzaal
14.00 Spelletjesmiddag — Tuinzaal
14.15 Kook- / bakactiviteit — Tuinzaal

Woon- en Zorgcentrum 'De Wulverhorst' valt onder de verantwoording van Stichting Ouderenzorg Oudewater
Prins Bernhardstraat 2 | 3421 JD Oudewater

Huid- en vachtverzorging met een knuffel

06-40687588

BijSan

Hondentrimsalon

- Wassen
- Drogen
- Borstelen
- Trimmen
- Halen & Brengen

Maak je afspraak!
www.bijsan.nl
Hoenkoopse Buurtweg 25
3421GA Oudewater

BURG. DOORMANSTRAAT 22, DRIEBRUGGEN HÉT ADRES VOOR ...

ONDERDELEN, FIETSREPARATIES, ELEKTRISCHE, NIEUWE EN GEBRUIKTE FIETSEN!

BGM

06-38559746
AANGEPASTE OPENINGSTIJDEN
ma-vrij 19.30 - 20.30 uur
za 09.00 - 16.00 uur
www.debruynfietsen.nl

Bosch Car Service van Dam

Wij doen alles voor uw auto

BOSCH Service — Car Service

Audi A4	4-drs - airco - 2.0 TFSi S edition	2010	€	**9.990,-**
Ford C-MAX	5-drs - airco - automaat/hybride	2015	€	**13.400,-**
Kia Picanto	5-drs - airco - 1.0 CVVT First Edition	2015	€	**7.990,-**
Nissan Leaf	5-drs - airco - automaat - elektrisch	2016	€	**19.990,-**
Skoda Citygo	5-drs - airco - trekhaak - navigatie	2014	€	**VERKOCHT**
VW Golf GTE	5-drs - airco - automaat/hybride panorama dak	2016	€	**23.750,-**

GEZOCHT: MONTEUR! m/v

ERKEND DUURZAAM — RDW erkend — BOVAG

- Storingsdiagnose
- Onderhoud
- Lease onderhoud
- APK
- Reparatie
- Airco-reparatie
- Schadeherstel
- Spuitwerk
- Gespecialiseerd in Mazda

15 x Mazda diverse uitvoeringen!

Kijk voor nog meer occasions op: www.autobedrijfvandam.nl

Goudse straatweg 18-20 | 3421 GJ Oudewater
0348 - 56 25 44 | info@bcsvandam.nl

OUDEWATER

Eerste bijeenkomst Women in Business Oudewater meer dan geslaagd

“Er waren maar liefst 65 vrouwen en we hebben nu al rond de 50 leden, terwijl we nog maar net aan de weg zijn gaan timmeren. En met een enorme en boeiende verscheidenheid aan beroepsgroepen; het was echt een heel geslaagde avond!” vertelt voorzitter Women in Business Oudewater Nel van Leeuwen.

door Aad Kuiper

Enigszins gespannen, dat geeft Nel ruiterlijk toe, want het was de eerste keer dat ze zo’n grote groep mensen toesprak, was zij begonnen aan het openingswoord van deze eerste bijeenkomst die door WBO werd georganiseerd. Maar allengs ging het haar gemakkelijker af en ze oogstte dan ook een gemeend applaus voor haar enthousiaste en heldere verhaal.
Er komen nog veel meer avonden van dit in korte tijd al behoorlijk groot geworden ondernemersnetwerk voor vrouwen; de volgende is gepland op 25 november met als uitdagende titel ‘Sparkling Pitch’. “We willen zoveel mogelijk vrouwen uit Oudewater en omgeving bij elkaar brengen”, vertelt Nel van Leeuwen, voorzitter van deze jonge club, de volgende dag. Zelf runt ze al dertien jaar een administratiekantoor - Nel’s Office - en vroeg zich vorig jaar af waarom er in Oudewater niet zo’n club van vrouwelijke ondernemers was zoals in omliggende plaatsen. Vorig jaar heeft ze eens bij wat vrouwelijke ondernemers rondgevraagd of ze ook zoiets in Oudewater zagen zitten? Daar kreeg ze veel positieve respons op.
Eind 2018 kwam een aantal medestanders voor het het eerst bij elkaar; korte tijd later besloten ze tot de oprichting van Women in Business Oudewater. Waarom? “We kunnen elkaar helpen, inspireren, problemen (h) erkennen en vervolgens tips geven en ontvangen, met elkaar sparren en, ook heel belangrijk, we kennen dan ondernemers dichtbij die we misschien wel eens nodig zouden kunnen hebben. En daarom willen we zo veel mogelijk vrouwelijke ondernemers met elkaar in contact brengen. Via social media, van horen vertellen en een paar weken geleden via De IJsselbode hebben we al heel wat mensen bereikt. En gisteren was onze eerste bijeenkomst in het Muziekhuis; dat is hier een mooie locatie voor. Na mijn openingswoord waarin ik o.a. de andere bestuursleden heb voorgesteld, heeft iedereen de gelegenheid gehad om even met elkaar te praten. Eigenlijk was nog niemand uitgepraat, maar het volgende programmapunt was ook belangrijk: Laura Bellai, van het boek ‘Is de succesvolle zakenvrouw Rocky in een rokkie?’, hield een leerzame en boeiende presentatie. Na afloop bleven heel wat mensen nog vrij lang hangen: gezellig netwerken. Ik vond het een geslaagde avond en kreeg heel wat positieve reacties via Facebook.”

Alle ondernemers krijgen ermee te maken

“Er blijken heel wat vrouwelijke ondernemers in Oudewater en omgeving te zijn; vrouwen die al heel lang ondernemen en starters in heel uiteenlopende bedrijfstakken, en dan ook nog met of zonder personeel. Echt heel divers. We zijn van plan om zo’n vijf bijeenkomsten per jaar te organiseren, want, hoe verschillend ook, er zijn onderwerpen die eigenlijk iedere ondernemer aangaan. Onderwerpen als maatschappelijk ondernemen, verzekeringen en het broodfonds, efficiënt ondernemen, zorgen voor balans in het werk en je thuissituatie (je kunt beide taken serieus nemen; wij vrouwen zijn vaak multitaskers) en bijvoorbeeld sociale media.
Onze vereniging kan voor iedereen een steuntje in de rug zijn. We hebben dan ook gekozen voor een bestuur dat een weerspiegeling is van de leden. Wat wij willen is alle vrouwelijke ondernemers verbinden, want verbinden versterkt.”

Welke jas?

Het is oktober, de dagen worden korter, het weer wisselvalliger en de temperatuur gaat omlaag.
Ja, de zomer is nu echt voorbij. In de herfst ben ik ’s ochtends altijd weer aan het twijfelen: wat trek ik aan?
’s Ochtends is het al zo koud dat een winterjas wel het minste is wat ik verlang, maar als ’s middags eenmaal het zonnetje doorbreekt dan zweet ik peentjes in dat eskimotenue. Gelukkig is daar altijd nog de tussenjas.

Bij een ondernemer speelt ook in het najaar de vraag:
heb ik wel de juiste (fiscale) jas aan?

Niet alleen vanwege het feit dat in oktober het te verwachten resultaat zichtbaar wordt, maar ook vanwege de voorgestelde wetswijzigingen die tijdens Prinsjesdag zijn aangekondigd.

Ook dit jaar zijn er weer diverse wijzigingen voorgesteld die van belang zijn voor de vraag of je moet kiezen voor een eenmanszaak of een BV.

De tarieven in de inkomstenbelasting en vennootschapsbelasting wijzigen, de zelfstandigenaftrek wordt afgebouwd en de meeste aftrekposten kan je niet meer tegen het hoogste tarief van de inkomstenbelasting aftrekken.

Het is niet eenduidig te stellen bij welke winst je van jas moet wisselen, dit is per geval verschillend.
Het is ook mogelijk om te kiezen voor een tussenjas: een combinatie van een VOF of (stille) maatschap met een BV.

planje ACCOUNTANTS en meer

Wens je meer te weten of een rechtsvormwijziging voor jou interessant is?
Neem dan contact met me op via **cees@planje.nl** of **06-12749721**

Wandelconcert kamermuziekfestival Oudewater opnieuw bewonderenswaardig

Het ‘wandelconcert’ van het kamermuziekfestival Oudewater dat uitgevoerd werd door het Berlage Saxophone Quartet op drie uiteenlopende locaties was op alle fronten bijzonder aantrekkelijk. De uitvoeringen van werken van Bach, Piazolla, Pärt, Schulhoff en Gershwin waren om heerlijk van te genieten; van ingetogen tot uitbundig.

De drie locaties, achtereenvolgens de St. Franciscuskerk, de Grote of St. Michaëlskerk en de schitterende ruimte bij Arco Architecten waren uitstekend geschikt voor de prachtige muziek. Met achteraf een glaasje wijn van Grandi Vini. En dit alles was nog gratis ook. Dat hier niet meer mensen op afkomen blijft enigszins verbazingwekkend, maar met een dergelijk kleinschalig en oprecht geïnteresseerd publiek, 70, 80 mensen, was het wel bijzonder sfeervol. Als de andere concerten op vrijdag, zaterdag en zondag net zo goed waren, en, de reputatie van Podium Oudewater en Marit Vliegenhart kennende, zal dat ongetwijfeld het geval geweest zijn, hebben velen weer kunnen genieten van veel diverse soorten ongetwijfeld goed uitgevoerde muzikale hoogstandjes.

BLIK op ...

Oorlog

Volgend jaar herdenken we dat DE oorlog 75 jaar geleden ten einde kwam. Wij denken hier, dat die oorlog zich vooral in Centraal- en West-Europa afspeelde. Nu was ik de afgelopen weken in Noorwegen op vakantie, met de postboot langs de kust. Van Bergen tot Kirkenes, vér boven de poolcirkel op korte afstand van Moermansk. De meesten van ons zullen nog wel weten dat dat een belangrijke Russische haven was (en is), ook in de koude oorlog. Maar tijdens die reis ben ik er achter gekomen, dat met name in Noord-Noorwegen DE oorlog ook verschrikkelijk heeft huisgehouden.

Noorwegen, destijds een erg arm land, werd vanwege al die door de warme golfstroom ijsvrije havens onder de voet gelopen. Het front van de oorlog verplaatste zich al snel naar de grensrivier met Rusland en liep daar tegen het Russische leger op. Er waren destijds 160.000 Duitse soldaten gelegerd in een stadje met 10.000 inwoners.

In 1943 begonnen de Russen op te dringen. 1000 (!) keer luchtalarm, 328 bombardementen. Toen het front steeds dichterbij kwam vluchtten de nog resterende inwoners naar een mijncomplex in de buurt waar ze in erbarmelijke omstandigheden maandenlang in de mijntunnels leefden. Er werden elf kinderen geboren in die mijntunnels. Wat niet plat gebombardeerd was werd door het terugtrekkende Duitse leger in brand gestoken, in heel Finnmarken (de noordelijkste provincie van Noorwegen).

Uiteindelijk was Kirkenes de eerste plaats in Noorwegen die bevrijd werd. Door de Russen natuurlijk. Er stonden nog dertien huizen overeind. Vervolgens kwam de Koude Oorlog. Tussen de Sovjetunie in het Oosten en het ‘vrije’ Westen. Een verwarrende situatie voor de plaatselijke bevolking toen die bevrijders ineens weer vijanden (moesten) worden.

Dat besef is daar in dat uiterste puntje van Europa dan ook nooit goed doorgedrongen. Aan weerszijden van de grens met Rusland is een soort ‘vrijhandelszone’ ingesteld. Niet te breed natuurlijk, maar nog steeds bestaand. De inwoners van die zone kunnen zonder probleem in Kirkenes boodschappen doen. En dat doen ze dan ook in grote getale. De supermarkt in Kirkenes heeft de hoogste omzet in luiers in heel Noorwegen. Niet omdat er daar zoveel kinderen zijn, maar vanwege de kwaliteit van de luiers, die er toch net iets beter is dan in Rusland.

En ook in dat uiterste puntje van Europa, zo bleek op de dag van ons bezoek, wappert de regenboogvlag. Er was op de dag van ons bezoek een internationale gay pride, met bezoekers ook uit Rusland.

Het was een leerzame, maar vooral ook erg mooie vakantie.

Trudie Scherpenzeel

Grenslandmuseum Kirkenes. Mensen op de vlucht voor de oorlog

Dona la pace Signore a chi confida in Te
(Geef vrede Heer aan wie in U gelooft)

Na een leven vol muziek en kunst is gesterkt door zijn geloof en voorzien van het Heilig Sacrament der Zieken vredig heen gegaan

Adri Stijnman
Adrianus Johannes

Lid in de Orde van Oranje-Nassau
Pauselijke onderscheiding Pro Ecclesia et Pontifice

* Oudewater, 1 maart 1929 † Gouda, 9 oktober 2019

Jan † en Corrie
Dré † en Corrie
Corrie † en Hans †
Koos en Gerda
Wim en Ali
Neven en nichten

De Eucharistieviering voor Adri vindt plaats op dinsdag 15 oktober om 14.00 uur in parochiekerk St. Franciscus van Assisië, Kapellestraat 15 te Oudewater. Aansluitend is er in de kerk een samenzijn en gelegenheid tot condoleren.

Rond 16.30 uur begeleiden we Adri naar crematorium IJsselhof, Goejanverwelledijk 6 te Gouda.

Correspondentieadres:
Andante Uitvaartbegeleiding, t.a.v. Familie Stijnman
Waardsedijk 123, 3425 TD Snelrewaard.

VIII

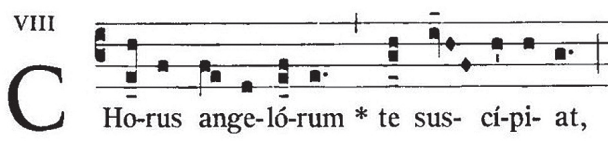

Het koor van Engelen moge u ontvangen

In dierbare herinnering

Met grote droefheid, hebben wij, leden van het R.K. Kerkkoor St. Caecilia, van de St. Franciscuslocatie van de Pax Christi Parochie te Oudewater, kennis genomen van het overlijden van ons koorlid en vriend

Dhr. Adri Stijnman

Vanaf 1949 lid van ons kerkkoor.
Adri heeft dus 70 jaar de Heer lof toegezongen.

In 1999 is hij onderscheiden met de Pauselijke onderscheiding 'Pro Ecclesia'

Psalm 42 *Heer, laat mij voor uw altaar komen,*
Gij die mijn blijdschap zijt vanaf mijn jeugd
Heer reken mij onder uw vromen,
Onder uw hoede is mijn ziel verheugd.

Verdrietig zijn we om de leegte, die hij achterlaat.
Dankbaar zijn we, dat wij zo lang van hem en van zijn zangkwaliteiten hebben mogen genieten.
Gedurende 55 jaar is hij een trouw lid van ons koor geweest.
Helaas moeten wij nu afscheid nemen van

Adri Stijnman

De Banier
Zangvereniging 'De Banier' Oudewater

Rust nu maar uit,
Je hebt je strijd gestreden,
Je hebt het als een moedig mens gedaan.
Wie kan begrijpen, wat je hebt geleden?
Wie kan voelen, wat je hebt doorstaan?
Wij hopen nu dat je de rust is gegeven.

Door de tranen van dit uur sluipt de glimlach van de herinnering. De fijne uren en momenten met een goed mens. Dank voor alles wat je ons bracht. Nu gaan was jouw wens

Hendrikus Wilhelmus Mayenburg
Henny

weduwnaar van Riek Mayenburg - Vermeulen

* 16 juni 1937 † 13 oktober 2019

Arnold en Maria
Susanna en Christoph
Sophie
Hans en Vera
Tom en Anne
Romy
Tilly en Jan
Daisy
Daan

De begrafenis heeft op 21 oktober in besloten kring plaatsgevonden.

Correspondentieadres:
Andante Uitvaartbegeleiding, t.a.v. Familie Mayenburg
Waardsedijk 123, 3425 TD Snelrewaard.

J. de Kat - Begrafenisverzorging
regio Gouda - Bodegraven - Oudewater - Montfoort
stijlvol en persoonlijk - met eerbied en respect
telefoon 06 - 20421247
24 uur per dag bereikbaar
www.jdekatbegrafenisverzorging.nl
Goejanverwelle 52, 3467 PR Hekendorp

Verkoop en reparatie van diverse merken audio-, video- en witgoedapparatuur

www.bertus-service.nl
Bovenkerkseweg 12, Stolwijk. Tel. 0182-342050

Autobedrijf Schalkwijk
Subaru specialist
HET ADRES VOOR VERKOOP, OPSLAG EN ONDERHOUD VAN UW WINTERBANDEN!
IEPENWEG 9 - 3421 TW OUDEWATER
TEL. 0348-561096
WWW.AUTOBEDRIJFSCHALKWIJK.NL
BOVAG

Gemeente Oudewater

Recycleweek

Deze week is Nationale Recycleweek! Welkom op de Milieustraat; hier wordt jouw afval gescheiden ingezameld en gerecycled.'

Ontwerp bestemmingsplan 'Waardsedijk 19'

Het college van burgemeester en wethouders van de gemeente Oudewater maken ingevolge artikel 3.8 van de Wet ruimtelijke ordening bekend dat het ontwerp bestemmingsplan 'Waardsedijk 19" wordt voorbereid. Op deze aanvraag is de coördinatieregeling overeenkomstig artikel 3.30 Wro en artikel 2 en 4 van de coördinatieverordening Oudewater 2010 van toepassing. Dit betekent dat de ontwerpvergunning en het ontwerpbestemmingsplan tezamen worden voorbereid.
Zowel het ontwerp bestemmingsplan als de ontwerp omgevingsvergunning ligt van 16 oktober tot en met 26 november 2019 ter inzage.
De plannen voorzien in het herinrichten van het perceel achter Waardsedijk 19. Het gaat om het graven van een natuurvijver, het graven en dempen van een scheidingsloot, het ophogen van het terrein en het herinrichten van het perceel met gebiedseigen beplanting.
Het ontwerp bestemmingsplan en ontwerp omgevingsvergunning zijn vanaf 16 oktober 2019 te raadplegen via www.ruimtelijkeplannen.nl en via de website www.oudewater.nl. De plannen zijn tevens in te zien op het stadskantoor in Oudewater, telefoon 14 0348.
Gedurende de ter inzage termijn van 6 weken is het mogelijk voor een ieder om schriftelijk een zienswijze in te dienen tegen het ontwerp bestemmingsplan en de ontwerp omgevingsvergunning. De zienswijzen kunnen worden gezonden aan de gemeenteraad van de gemeente Oudewater, Postbus 100, 3420 DC Oudewater.
Voor meer informatie of vragen kunt u contact opnemen met M.S.M. van Kats, beleidsadviseur ruimtelijke ontwikkeling via het telefoonnummer 0348-428563.

Vaststelling bestemmingsplan Landelijk gebied Hekendorp en Papekop 1e herziening

Het college van burgemeester en wethouders van de gemeente Oudewater maken ingevolge artikel 3.8 van de Wet ruimtelijke ordening bekend dat de gemeenteraad 26 september 2019 het bestemmingsplan 'Landelijk gebied Hekendorp en Papekop 1e herziening' met identificatienummer NL.IMRO.0589. lghenp1eherz-VA01 gewijzigd heeft vastgesteld.

Plangebied en doel
Het plangebied beslaat het gehele geldende gebied van het bestemmingsplan Landelijk gebied Hekendorp en Papekop uit 2018. Op 18 oktober 2018 heeft de raad het bestemmingsplan 'Landelijk Gebied Hekendorp en Papekop' gewijzigd vastgesteld.
Bij de vaststelling van het bestemmingsplan heeft de raad besloten om de verbodsbepaling voor de teelt van ruwvoedergewassen te laten vervallen.
Op 5 maart jongstleden hebben Gedeputeerde Staten van Utrecht besloten een proactieve aanwijzing te geven om een bestemmingsplan vast te stellen dat voldoet aan het provinciaal beleid in de Provinciale Ruimtelijke Verordening (PRV).

Wijzigingen
Naar aanleiding van het ontwerp bestemmingsplan is bij de gemeenteraad een zienswijze naar voren gebracht. Die is beantwoord in de nota van zienswijzen. De ingekomen zienswijze heeft geleid tot een tekstuele aanpassing van het bestemmingsplan. De wijzigingen zijn opgenomen in de Staat van Wijzigingen. Die zijn in de stukken te raadplegen.

Ter inzage
Het plan en de bijbehorende stukken liggen ter inzage van 16 oktober 2019 tot en met 26 november 2019. U kunt de stukken vinden op www.ruimtelijkeplannen.nl en op www.oudewater.nl. Daarnaast kunt u het plan en bijbehorende relevante stukken tijdens openingstijden in de ontvangstruimte van het stadskantoor aan de Waardsedijk 219 in Oudewater inzien.

Beroep instellen
Belanghebbenden die tijdig hun zienswijze bij de gemeenteraad hebben ingediend en belanghebbenden aan wie redelijkerwijs niet kan worden verweten dat zij geen zienswijze tegen het ontwerp hebben ingediend, kunnen gedurende de termijn van ter inzagelegging (beroepstermijn) tegen het vastgestelde bestemmingsplan beroep instellen bij de Afdeling Bestuursrechtspraak van de Raad van State. Beroepschriften moeten worden gericht aan de afdeling Bestuursrechtspraak van de Raad van State, postbus 20019, 2500 EA, Den Haag.

Schorsing
Het indienen van een beroep schorst de werking van het bestemmingsplan niet. Om dit laatste te bereiken, kan gedurende de beroepstermijn tevens een verzoek om voorlopige voorziening (schorsing) worden ingediend bij de voorzitter van de Afdeling Bestuursrechtspraak van de Raad van State.
Voor zowel het indienen van een beroepschrift als een verzoek op voorlopige voorziening zal de griffier van de Afdeling Bestuursrechtspraak van de Raad van State een griffierecht (kosten) in rekening brengen.

Inwerkingtreding
Het besluit van de gemeenteraad treedt in werking na afloop van de beroepstermijn, tenzij binnen deze termijn naast een beroepschrift een verzoek om voorlopige voorziening is ingediend.
Voor meer informatie of vragen kunt u contact opnemen met M.S.M. van Kats, beleidsadviseur ruimtelijke ontwikkeling via het telefoonnummer 0348-428563.

Geen aanvragen reisdocumenten

Vanwege de vervanging van de reisdocumenten-apparatuur is het niet mogelijk op woensdag 20 november paspoorten en identiteitskaarten aan te vragen. Het ophalen van een eerder aangevraagd reisdocument is wel mogelijk.

Verkeersbesluit

Burgemeester en wethouders van de gemeente Oudewater Woerden hebben besloten om een gehandicaptenparkeerplaats op te heffen aan de Molenwal ter hoogte van huisnummer 2.

Wilt u het besluit inzien?
Het verkeersbesluit is inmiddels digitaal gepubliceerd op staatscourant.nl. Het besluit ligt van 17-10-2019 tot 28-11-2019 ter inzage.

Wilt u bezwaar maken?
Als belanghebbende kunt u binnen zes weken na de publicatiedatum een bezwaarschrift indienen. Meer details over hoe u bezwaar kunt maken vindt u in het verkeersbesluit.

Vergunningen

Op Oudewater.nl/gemeenteblad is meer informatie over de vermelde vergunningen te vinden.

Ingekomen aanvragen/meldingen Wabo (omgevingsrecht)

- Noorder-Kerkstraat 16 in Oudewater
  het plaatsen van zonnepanelen,
  ingediend op: 05-10-2019,
  dossiernummer: OLO4696347

APV/Bijzondere wetten

- Leeuweringerstraat 8 in Oudewater
  het organiseren van een incidentele festiviteit op 12 oktober 2019,
  ingediend op: 01-10-2019,
  dossiernummer: 1922617
- Rodezand 31 in Oudewater
  het plaatsen van een container van 5 tot 18 oktober 2019,
  ingediend op: 03-10-2019,
  dossiernummer: 1922657
- Noord-Linschoterzandweg 53 in Snelrewaard / Noord-Linschoterzandweg 53A in Snelrewaard
  het organiseren van een knotdag Lange Linschoten op 16 november 2019,
  ingediend op: 08-10-2019,
  dossiernummer: 1922670

Besluiten/beoordelingen Wabo (omgevingsrecht)

- Noorder-Kerkstraat 16 in Oudewater
  het plaatsen van zonnepanelen,
  besluit: vergunningvrij op 08-10-2019,
  dossiernummer: OLO4696347
- Hekendorpse Buurt 95 in Hekendorp
  het realiseren van een nieuw bijgebouw voor een Bed & Breakfast-deel en een machineopslag-deel,
  beslistermijn verlengd,
  dossiernummer: OLO4590149
- Kerkwetering 11 in Oudewater
  het verbouwen van een vrijstaande woning tot hospice,
  besluit: verleend op 08-10-2019,
  dossiernummer: OLO4568705
- Lijnbaan 40 in Oudewater
  het bouwen van een nieuwe schuur en overkapping,
  besluit: vergunningvrij op 03-10-2019,
  dossiernummer: OLO4671603
- Waardsedijk 193 in Snelrewaard
  het revitaliseren van een woonhuis,
  besluit: verleend op 07-10-2019,
  dossiernummer: OLO4465533
- Kastanjeweg 4 in Oudewater
  het uitbreiden van de bedrijfshal,
  beslistermijn verlengd,
  dossiernummer: OLO4603513

APV/Bijzondere wetten

- Rodezand 48 in Oudewater
  het organiseren van een optreden van de band Hippz in café Tante Pietje op 14 december 2019,
  besluit: melding geaccepteerd op 03-10-2019,
  dossiernummer: 1922528
- Binnenstad Oudewater
  het ophangen van sfeerverlichting,
  besluit: verleend op 03-10-2019,
  dossiernummer: 1922587

Besluit hogere waarden geluid

- Kerkwetering 11 in Oudewater
  het verbouwen van een vrijstaande woning tot hospice,
  besluit: verleend op 08-10-2019,
  dossiernummer: OLO4568705

Agenda

- **Vergadering Forum Samenleving**
  maandag 28 oktober om 20.00 uur
- **Inloopspreekuur burgemeester en wethouders**
  dinsdag 29 oktober van 14.00 tot 15.00 uur
  in het stadskantoor, Waardsedijk 219
  Aanmelden: 0348-428473 (wethouders Duindam, Kok en Lont) en 0348-428622 (burgemeester Verhoeve)
  of stuur een mail naar bestuurssecretariaat@oudewater.nl
- **Vergadering Forum Ruimte**
  dinsdag 29 oktober om 20.00 uur
- **Raadsvergadering over de gemeentebegroting 2020 e.v.**
  donderdag 7 november om 16.00 uur

De vergaderingen vinden plaats in het oude Stadhuis aan de Visbrug (ingang Kapellestraat). Meer informatie over vergaderingen en agendapunten is te vinden op gemeenteraad.oudewater.nl

Wilt u spreken tijdens een forum? U kunt zich aanmelden bij de griffie: griffie@oudewater.nl of 0348 566909

Stadskantoor
Waardsedijk 219
3421 NE Oudewater
Postbus 100
3420 DC Oudewater
Telefoon: 14 0348
www.oudewater.nl
twitter.com/GemOudewater

Openingstijden (alleen op afspraak)
- ma, di en wo: 08.30 - 12.30 uur
- do: 08.30 - 19.30 uur (burgerzaken vanaf 13.00 uur)
- vr: 08.30 - 12.30 uur (telefoon tot 17.00 uur)

Telefonische bereikbaarheid
ma t/m vr: 08.30 - 17.00 uur

Meldpunt woonomgeving
Telefoon: 14 0348
www.oudewater.nl
Voor rioolstoringen buiten kantooruren: 14 0348

Stadsteam Oudewater
Waardsedijk 219
3421 NE Oudewater
Telefoon: 0348 56 18 93
Doordeweeks, behalve woensdag van 09.00 - 12.00 uur
Op de locatie Medisch Centrum Oudewater iedere donderdag Inloopspreekuur en Formulierenhulp van 10.30 - 12.30 uur
info@stadsteamoudewater.nl
www.stadsteamoudewater.nl

Milieustraat/stadserf
Populierenweg 21
3421 TX Oudewater
vrijdag: 13.30 - 15.30 uur
zaterdag: 09.00 - 12.00 uur

Jellinek Preventie
ABC straat 5
3512 PX Utrecht
Hét adres voor al uw vragen over alcohol en ander middelengebruik, voor uzelf of voor een ander.
Op werkdagen bereikbaar tussen 09.00 - 11.00 en 15.00 - 17.00 uur op 088 505 1220
Meer info via www.jellinek.nl

OUDEWATER

Hoe de AED in Snelrewaard belandde

door Aad Kuiper

Terwijl de AED's in sommige gemeenten als paddenstoelen uit de grond schoten, maar dan aan de muren, mislukten er ook heel veel acties om zo'n apparaat in een buurt te realiseren. Ook in Oudewater neemt het zo'n vaart nog niet. Hoewel …, in een kleine wijk aan de rand van Oudewater voerden ze handig actie en hebben ze het voor elkaar. Daar hangt nu, midden in de wijk, een AED.

Op de site van de Hartstichting valt te lezen: 'Een AED, een Automatische Externe Defibrillator, is een draagbaar apparaat dat het hartritme weer kan herstellen bij een hartstilstand.
Dit gebeurt door het geven van een elektrische schok. Bij een hartstilstand staat het hart meestal niet helemaal stil. Dat lijkt alleen zo. De hartkamers worden heel snel en chaotisch geprikkeld, waardoor ze niet meer samentrekken. Dit heet ventrikelfibrilleren. Een AED is dan nodig om het hart te resetten en weer normaal te laten kloppen.
Dit resetten noemen we defibrilleren.'
"Het is goed dat er aandacht aan deze actie wordt geschonken, want er moeten meer altijd beschikbare AED's komen", menen Lisette Schaap en Ynnit de Jong van de werkgroep Hartslagnu Oudewater. Hoe de actie in Snelrewaard een succes is geworden willen ze daarom graag delen met anderen. Ze vertellen hun verhaal: "Het is een kwestie van goed informeren over wát je wil en hóé je dat wil bereiken. De mensen moeten weten waar ze aan beginnen.
De medewerking van de wijk is buitengewoon belangrijk en deze bleek uiteindelijk buitengewoon groot!"
De aanleiding voor Ynnit was dat er iemand op een station in elkaar gezakt was en dat daar geen AED aanwezig bleek. Ongeveer in diezelfde periode werd een actie gestart door de Hartstichting om de aanschaf en plaatsing van AED's te vergemakkelijken. "Als we iets willen, moet dat nu", meende Ynnit. "Want bijna iedereen ziet de reclame voor deze actie nu op televisie. En toevallig was er op een korte termijn een buurtfeest gepland en vlak daarvoor heb ik een briefje gemaakt en verspreid met als kop 'AED in onze wijk?'
Tijdens dat glühweinfeestje heb ik het erover gehad en iedereen vond het een goed idee. Ze wisten gelijk waar-ie moest komen te hangen:
in het centrum van de wijk.
We hebben ons aangesloten bij de actie van de Hartstichting en dan kunnen mensen geld op een rekening voor zo'n AED storten." Het grote voordeel daarbij bleek dat niemand bij de rekening kan en dat bij mislukken iedereen zijn geld terugkrijgt. Er volgde een tweede briefje met tekst en uitleg en kort daarop zijn ze met z'n tweeën bij iedereen langs gegaan. "Zo'n actie bij de Hartstichting moet binnen dertig dagen afgerond zijn. Op woensdag en donderdag gingen we bij iedereen langs, dat zijn zo'n 90 huishoudens, en op de zaterdag die daar direct op volgde was het geld al binnen. 't Liep echt als een trein. Het was leuk dat het zo goed werd opgepakt. Het liep echt boven verwachting. De wijk moet het doen en deed het. Er bleken bedragen van een paar euro tot zo'n honderd euro. En het was goed zo, want alle beetjes helpen. En eigenlijk wist niemand wie wat stortte en er was door sommigen anoniem gegeven; dat kan ook. Sommigen vertelden de week daarop dat ze het geld teruggestort hadden gekregen, want het benodigde bedrag bleek al gehaald."

Natuurlijk, communicatie is belangrijk, ging er vervolgens eerst een bedankbriefje naar de bewoners van de wijk, voorzien van een leuk kaartje van de hartstichting. En toen moest de AED er komen.

Ron van Leeuwen van Velegro in actie

Ron van Leeuwen had er voor gezorgd dat steeds alle briefjes geprint werden en toen Ynnit belde, vroeg hij of er misschien nog geld nodig was, maar het ging dit keer om de vaktechnische kant. Ze hadden nu wel een AED (hoewel dat door het succes van de actie van de hartstichting nog wel even duurde), maar die moest nog wel opgehangen worden. De beste plek voor de AED was op een huurhuis en voor de koeling in de zomer en bijverwarming in de winter zou dat wat stroom kosten; de huurder had er geen bezwaar tegen, maar, zo vond Ynnit, zou dat wel gecompenseerd moeten worden; het gaat om een bedrag van zo'n 35 euro per jaar.
De Woningraat reageerde enthousiast maar uiteindelijk had het proces, dat gelukkig wel een goede afloop kende, nog wel wat voeten in de aarde.
Een monteur van Velegro, die er ervaring mee had, hing de AED op. Natuurlijk volgde er weer een briefje, dit keer met een flyer van Hartslagnu. Daarin staat precies hoe het systeem rond zo'n AED werkt. Zo'n apparaat moet bediend worden door een erkend burgerhulp-verlener. Lisette Schaap vertelt dat er in Oudewater zo'n 160 burgerhulpverleners geregistreerd zijn en dan werkt het als volgt: bij een incident belt iemand 112, 112 regelt een ambulance, schakelt door naar Hartslagnu en daar regelen ze de aansturing van erkende vrijwilligers - een of meer gaan naar het slachtoffer en een of meer naar de AED. Lisette benadrukt dat er waarschijnlijk veel meer mensen in Oudewater zijn die een erkend certificaat hebben, maar die zich (nog) niet aangemeld hebben en roept daarom iedereen met een geldig reanimatie-certificaat, EHBO-diploma of iets soortgelijks op zich te registreren!
Voor meer informatie: hartslag.oudewater@gmail.com.

De AED hangt, is goed beschermd tegen weer en wind en, heel belangrijk, is dag en nacht beschikbaar.

Kerkzaal wordt Energie Café

Tijdelijk veranderde een van de zaaltjes in het Zalencentrum - niet de echte kerkzaal uiteraard - in een Energie Café. Maar, hoewel energieverbruik en de besparing daarvan de laatste jaren in de media veel aandacht krijgen, en ondanks voorgaande drukbezochte avonden, bleef de opkomst deze keer vrij beperkt.

En dat geldt ook voor het Energie Café dat twee dagen eerder plaatsvond in Hekendorp. Wellicht moeten ze nog een poging wagen, want het thema ' woning isoleren', zal voor veel inwoners van Oudewater en dus ook Hekendorp, financieel en milieubewust gezien, vast wel interessant zijn.

door Aad Kuiper

Dit was al weer het vierde Energie Café dat Energie Oudewater organiseerde. Energie Oudewater trekt sinds enige tijd op met een ander groepje enthousiaste mensen die in Hekendorp actief zijn; zij willen met elkaar de bewoners en bedrijven in Oudewater helpen om de energierekening omlaag te brengen, net als de milieubelasting. Samen willen ze zorgen voor een duurzaam Oudewater. Bij het vorige thema, zonnepanelen en elektrisch rijden, was de opkomst zeer groot, maar deze keer bleef de toeloop beperkt. Op welke manieren er met behulp van isolatie zowel geld als milieu bespaard kunnen worden, werd, na een korte inleiding door Henk Brouwer (foto), door Ger van der Zee van isoleermijnhuis.nu en Edwin Dalhuisen van Plus Isolatie duidelijk uitgelegd. Hoewel ze het niet op alle fronten helemaal eens waren, waren de toehoorders vast wel in staat om hun eigen conclusies te trekken: wat is voor mij belangrijk en welke methode van isoleren past het beste bij mijn situatie. En, terwijl de subsidiekraan niet ver open blijkt te staan, zijn er wel manieren om van die mogelijkheid tot iets minder uit te geven gebruik te maken. Ondanks de geringe opkomst blijft Energie Oudewater enthousiast werken aan duurzaam energiegebruik en wie nu denkt:
dat heb ik gemist kan een kijkje op hun informatieve website nemen;
www.energieoudewater.nl.

Nagekomen bericht

Afgelopen week werd Fred van Schaik, ook van Energie Oudewater, gebeld door iemand van de Rabobank: of hij die middag om vier uur op de zaak was.
Het bleek te gaan om Energie Oudewater. Nu wist Fred zich te herinneren dat hij de man een paar keer gesproken had over hun Energie Café's.
Van Schaik heeft vervolgens Henk Brouwer gebeld met het verzoek even mee te luisteren naar wat deze man van de Rabobank te vertellen had.
Fred van Schaik: "De verrassing was groot, hij kwam die middag een cheque voor Energie Oudewater brengen voor al onze goede inspanningen." En Henk Brouwer vult aan: "Toch leuk van die bank. Daar kunnen we wel wat mee!"

JAN VD VLIST ANTIEK & BROCANTE BV
ANTIEK
Grenen- & India-meubelen
BROCANTE
Industrieel
Verlichting
Kleingoed
en nog veel meer…
Populierenweg 31 A
3421 TX Oudewater
0348-760100
www.vlistbrocante.com

MODESHOW
WOENSDAG 23 OKTOBER, 10.00 UUR
DORPSHUIS ONS DORP
TE POLSBROEK
GRATIS TOEGANG - WWW.DOORDUYNMODE.NL

OUDEWATER

Goede opkomst bij Toeristisch Cultureel Platform Oudewater

door Aad Kuiper

De kop van dit artikel was de tweet van burgemeester Pieter Verhoeve, die zijn laatste bijeenkomst van dit platform in Oudewater leidde, en welke hij tijdens dit interactief overleg verstuurde. En hij had gelijk; er was een goede opkomst en de avond bleek veelzijdig en boeiend.

Voor veel mensen, zeker degenen die niet aanwezig waren, is dit artikel wellicht lezenswaardig en zet vervolgens wellicht ook aan tot handelen.
Het thema was 'In de regio bereik je meer'. Daarom waren er verschillende mensen aanwezig die in het nabije Groene Hart actief zijn.

Arjan van Esveld, van Landal De Reeuwijkse Plassen, vertelde boeiend over de groei van het het park. Allemaal groeicijfers waar je heel even stil van werd; volgend jaar verwachten ze zo'n 50.000 bezoekers met zo'n 300.000 overnachtingen. Bij die bezoekers staat op één de omgeving bezoeken en bij plekken die bezocht worden staat Oudewater op nummer twee. Het is maar dat we het weten. Kristel Jansen in de Wal van Stichting Groene Hart Verbinders vertelde over de dag van het Groene Hart, speciaal voor ondernemers én gemeenten; die vindt plaats op 18 november. Ze hebben een website.
Het 4-5 mei comité beperkt zich meestal tot de 4e mei en dat, zo liet Han Heijnen weten, blijkt een programma dat door velen steeds beter gewaardeerd wordt; het wordt steeds drukker in de St. Michaëlskerk en op de Waardsedijk. Nu willen ze, in verband met de viering van 75 jaar bevrijding, ook een programma op 5 mei organiseren.
Een aantal organisaties heeft al gemeld hierin te willen participeren, maar ideeën, aanbiedingen, plannen, ze zijn nog steeds van harte welkom. Vervolgens - het kon niet op - liet Otto Beaujon weten van een mooi informatief nieuw boekje waarin alle 42 schilderijen van Gerard David afgebeeld staan, met een toelichting en de vermelding waar ze in het echt te bewonderen zijn. En dat maar voor slechts 10 euro, bij de TIP.
En van de overige aanwezigen zijn de volgende tips nog het vermelden waard: een lezing over hennep in het Touwmuseum op 7 november om 20.00 uur; 'Struinen en vorsen' werkt samen met de 'Oude Hollandse Waterlinie' aan fiets en wandelroutes - voor wandelaars en fietsers iets om in de gaten te houden. Als het een beetje meezit komt er in het voorjaar een gezamenlijke start van het toeristenseizoen (zo stelde Trudi van Eck voor) en 'Oudewater werkt' is een platform voor werkzoekenden, en ook voor vrijwilligers, liet Rick IJkhout van de gemeente weten; en hij voegde eraan toe: en het werkt! Wethouder Walther Kok hield een pleidooi voor het behoud van een levendige markt; de trekvaarten 'lopen' goed - daar gaan ze dus mee door, aldus Wim Knol; Lyanne de Laat herinnerde ons aan het Herman de Manweekend op 11 en 12 juli in 2020 en in de Hekendorpse Buurt (nummer 51) zijn elektrische scooters te huur.
Zoals al getwitterd: een goed opkomst en veelzijdig en boeiend en ook de foto bij dit artikel is van burgemeester Pieter Verhoeve.

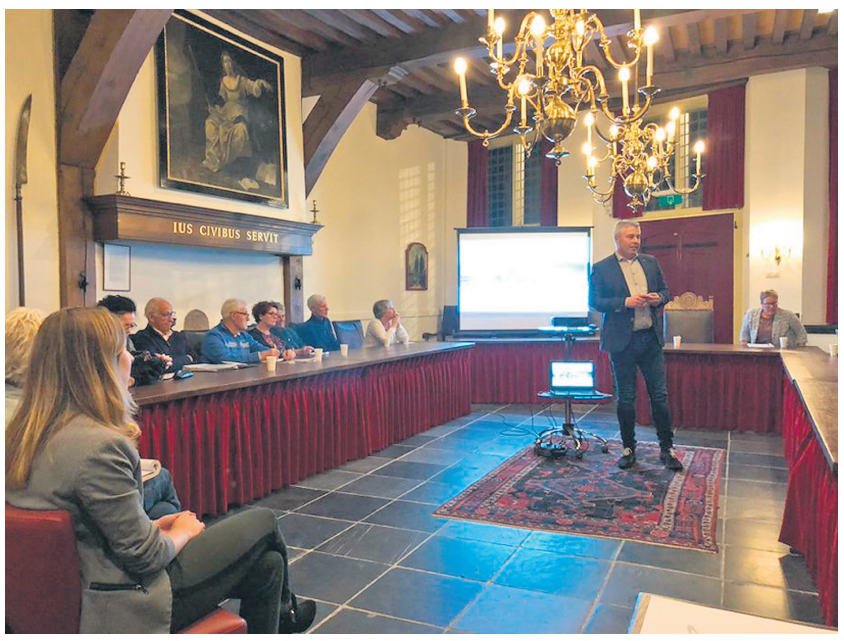

Stadswandeling & Stadhuisbezichtiging inclusief Stadsmuseum

Het Toeristisch Informatie Punt Oudewater (TIP) organiseert op zondag 20 oktober vanaf 14.00 uur een stadswandeling onder leiding van een gids met aansluitend een bezoek aan het oude stadhuis inclusief het Stadsmuseum.
Een stadswandeling in Oudewater biedt een rijke collectie aan prachtige monumenten. Het eerste stadhuis aan de Visbrug dateert uit omstreeks 1565 en is gebouwd in Hollands-Renaissance stijl. De Raadzaal van dit oude stadhuis is één van de mooiste in Nederland. In de Trouwzaal hangt het grote schilderij 'De Oudewaterse Moord' van Dirck Stoop uit 1650. Aan de hand van dit schilderij wordt de historie van Oudewater uit de periode van de 80-jarige oorlog belicht.
Met het combiticket (8 euro) is het mogelijk na afloop een wijntje/biertje of glaasje fris te nuttigen bij Joia of De Kroeg.
Bezoekers worden verzocht zich vooraf te melden bij het TIP-kantoor, Leeuweringerstraat 10 te Oudewater.
Telefoon 0348 - 561628. Info: www.oudewater.net

vervolg van de voorpagina

Ondersteuning

Ook over de geleverde zorg en begeleiding zijn inwoners van Oudewater positief. Ze geven de ondersteuning gemiddeld een 8 (Wmo) en een 8,1 (Jeugd). Als verbeterpunt worden de personeelswisselingen genoemd; het is niet prettig om geregeld met verschillende personen te maken te hebben.

Vervolg

Oudewater wil die tevredenheid de komende jaren vasthouden en als het even kan nog iets verder verbeteren. Samen met het Stadsteam Oudewater en de betrokken zorgorganisaties heeft de gemeente daar alle vertrouwen in.

Wethouder Bob Duindam (voor onder andere jeugdzorg): "Het is verheugend dat de jeugdzorg in Oudewater positief gewaardeerd wordt. Tegelijkertijd zien we dat weinig jongeren kunnen stoppen met de zorg die zij krijgen. Dat willen we graag anders zien. Natuurlijk vooral voor de jongeren en hun familie zelf."

Onthulling nieuwe mozaïekbank. In Papekop!

door Aad Kuiper

Met behulp van de organisatie Social Sofa en met steun van heel veel verschillende partijen lukte het Coby Feller de eerste social sofa of mozaïekbank in 2015 te laten onthullen. 2015 was het jaar dat Oudewater vierde 750 jaar stadsrechten te hebben. Ze dacht dat het daarbij zou blijven, maar inmiddels staan er vier prachtige social sofa's in Oudewater. En nu komt er dus een vijfde. In Papekop. En wel naast het fietspad bij de rotonde.

Bij het ontwerp van de eerste bank zijn allemaal Oudewaterse motieven gebruikt: het silhouet van de stad, de ooievaars, de vlag, een kwakel, Oudewaterse kerken en geveltjes en - in verband met het jubileumjaar - het symbool van 'Oudewater 750 jaar stad' en het getal 750; dit laatste prominent in beeld.
Deze bank staat pontificaal in het straatbeeld van Oudewater, dicht bij het Gezondheidscentrum op het kruispunt van de Oude Singel en de Hendrik van Viandenstraat. Op de tweede bank, de Groene-Hartbank, valt vooral veel natuur te ontdekken: (water)planten en (water) vogels. Deze bank is te bewonderen bij de rotonde aan de Westsingel. De derde mozaïekbank heeft als thema - het kan bijna niet anders - 'touw' en staat uiteraard aan het begin van de nieuwe wijk 'De Oude Touwfabriek'. De vierde staat bij het Muziekhuis en het thema muziek is daarvan een logisch gevolg.
Dit jaar stond er een sponsor op, Ied van Baren, die ter nagedachtenis aan haar man Dick een bank in Papekop wilde waar Dick vandaan kwam. Al snel bleek dat er enthousiaste Papekoppers waren die de mozaïekers bij 'Oudewater Zit Goed' kwamen versterken. Ze mochten opnieuw gebruik maken van de gezellige ruimte bij Jan van Dam. Het thema werd 'Landelijk Papekop'. Er werd gekozen voor ontwerpen van Bert van Zanen, Jan Pos en Liane van Wees. Gaandeweg werden er ook nog ideeën van mozaïekers toegevoegd. En nu is de vijfde mozaïekbank klaar!
De onthulling daarvan zal plaats vinden op zaterdag 26 oktober om 11.00 uur.

Mirakel naar Mamma Mia

Zondag 13 oktober was het druk in het Beatrix theater in Utrecht. 350 leerlingen van Mirakel musicaltheater gingen naar de musical Mamma Mia. Dit om docent Dennis de Groot te bekijken. Hij speelt momenteel één van de hoofdrollen in de musical Mamma Mia.

Dennis heeft sinds 2018 musicalschool Mirakel in Oudewater en speelt hiernaast in verschillende producties.
"Het is te gek om voor een zaal te spelen waar zoveel bekenden zitten. Mamma Mia is elke dag een feestje, maar vandaag was extra speciaal!" aldus Dennis.

Clubkampioenschappen judo Proost Sport

Op zaterdag 12 oktober stonden de jaarlijkse clubkampioenschappen judo bij Richard Proost Sport op het programma. Alle judoka's uit Oudewater, Montfoort, Lopik, Linschoten en Gouda konden zich hiervoor opgeven.
Uiteindelijk namen 54 judoka's deel aan de kampioenschappen.

In de eerste groep kwamen de judoka's van 4 tot en met 8/9 jaar op de tatami en streden in hun poule voor de titel. Zij waren ingedeeld op leeftijd, gradatie, gewicht en op eventuele ervaring met wedstrijden. In de tweede groep was het de beurt aan de judoka's van 10 jaar en ouder. Voor sommige judoka's was het hun eerste wedstrijdervaring. In beide rondes werd er hard geknokt door alle judoka's. Dit leverde mooie acties staand en op de grond op.
In totaal zijn er dertien nieuwe club-kampioenen. Alle judoka's gingen met een mooie medaille naar huis.
Clubkampioenen groep 1:
Aran Paasschens, Esmee van Dijk, Jason Visser, Dex van Vliet, Niels Zeinstra, Ruben van Setten.
Clubkampioenen groep 2:
Damiën den Bleker, Max Schenkel, Boaz Rodenburg, Valerius van der Haven, Ryan Kemkes, Daan van Beek, Marvin de Goederen.

Zuid-Hollands toernooi

Op zaterdag 12 oktober werd het 1e Zuid Hollandse A-judo toernooi gehouden in Dordrecht. De A-judoka's Susanne Kelder, Lute van Dam en Kurt Beekhof namen hieraan deel. Susanne was op dreef en won al haar wedstrijden door het maken van een mooie judoworp meteen gevolgd door een houdgreep. Susanne 1e in haar poule. Lute zat in een poule van drie en moest dus tweemaal tegen dezelfde judoka's judoën. Na drie keer winst en één verlies partij eindigde Lute op een gedeelde eerste plaats. Kurt had dit keer wat zwaarder en kwam uiteindelijk op een mooie derde plaats uit.

sinds 1978
LINSCHOTENLOOP
★ ZATERDAG VOOR KERST ★

Inschrijving gestart

De Linschotenloop wordt jaarlijks op de zaterdag voor Kerst gehouden. Vele duizenden lopers komen dan naar Linschoten om een goede sportieve start te maken in de kerstvakantie. Het hele dorp is dan in de weer om Linschoten van zijn beste kant te laten zien.
Dit jaar is het mooiste loop-evenement van Midden-Nederland op zaterdag 21 december.

De halve marathon gaat langs de Linschoten en de IJssel over Oudewater en Montfoort.
De kwart marathon heeft een heel ander en zeer aantrekkelijk parcours en voert de lopers om de Cattenbroekerplas in Woerden.
Er is ook een 5 km, een 2 km voor de jeugd én een puppyrun voor de allerkleinsten.
Inschrijven kan nu via de website **www.linschotenloop.com**

De Melkrijders

(94)

ff z@ppen

naar de vorige eeuw

door Wout van Kouwen

Wilt u reageren, heeft u tips, extra informatie of materiaal, mail dan naar: ***wout.van.kouwen@hotmail.com***

Wout van Kouwen is ruim 35 jaar onderwijzer geweest op de Mariaschool. Hij wist zijn leerlingen altijd te boeien met mooie geschiedenisverhalen.

Niet alleen wat betreft de vaderlandse geschiedenis, maar ook de historie van Oudewater kwam ruimschoots aan bod.

Hij heeft een aantal van die Oudewaterse geschiedenisverhalen voor u op papier gezet, wij zijn ervan overtuigd dat wij daar menig geelbuik, maar ook de andere lezers, een plezier mee zullen doen.

De volgende aflevering verschijnt over een maand, de redactie wenst u veel leesplezier.

De melkrijders in de vorige eeuw!

Effe het knietje eronder.

Het laden van een melkwagen was natuurlijk een enorm zwaar karwei. De melkrijders hadden er wel een bepaalde handigheid in, zoals even het knietje eronder, maar toch vergde het veel kracht om zo'n zware, ijzeren bus op de wagen te tillen. Vaak kwam er zelfs een tweede laag op. Om op de tweede laag te stapelen, werd er een schot op de eerste laag gelegd.

Toen in de jaren '60 de ijzeren melkbussen vervangen werden door aluminium exemplaren, was dat voor de boer, maar vooral voor de melkrijder een uitkomst. Een volle ijzeren bus woog 52 kilo en een volle alluminium bus maar 45 kilo.

wilden hebben dat op zondag de melk werd opgehaald.
Op maandagmorgen stonden daar extra veel bussen aan de weg. Dat betekende dan soms wel een extra ritje. Om de melk wat langer koel te houden, zette de boer soms de bussen in de sloot.

In de stoepsloot (boenhok) lagen tegels op de bodem en daarop werden dan de melkbussen gezet, zodat de melk toch nog enigszins koel stond.

In de wintermaanden ging de hele melkopbrengst met de melkrijders mee naar de fabriek, maar in de

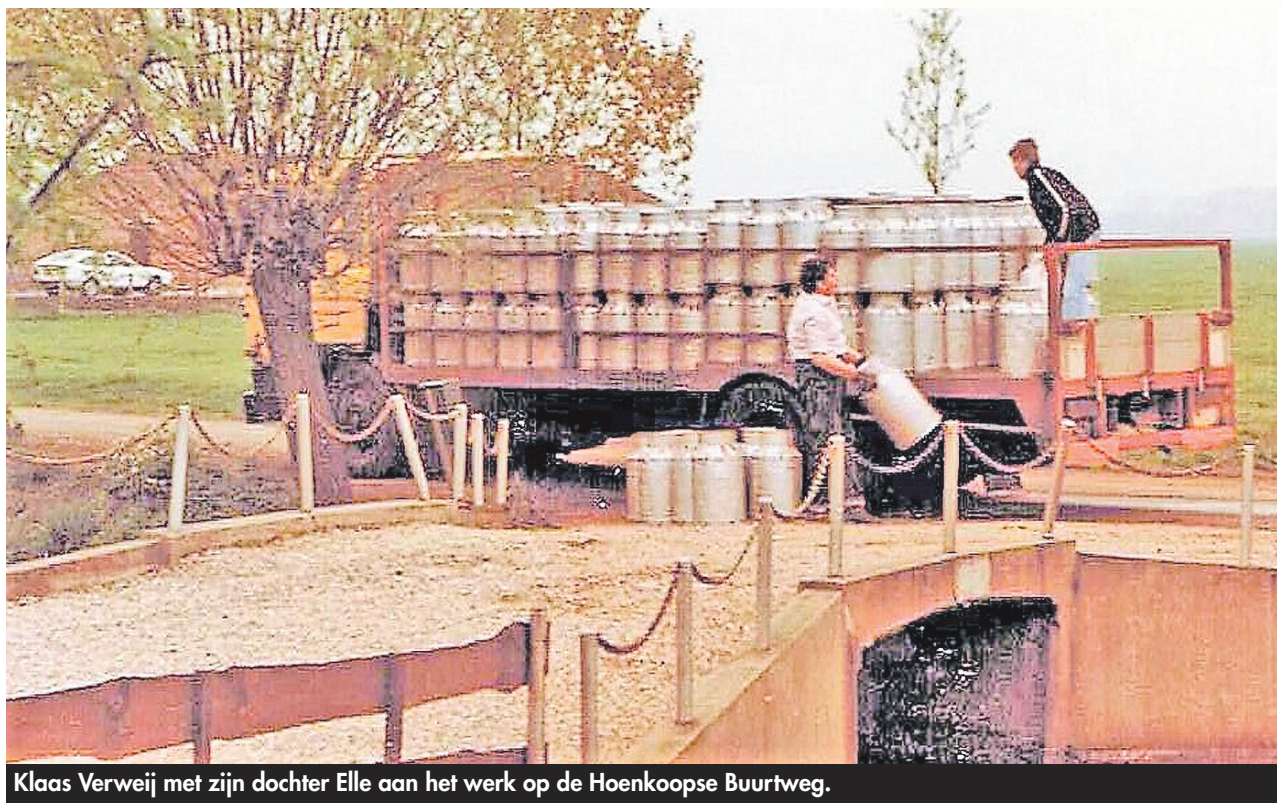

Klaas Verweij met zijn dochter Elle aan het werk op de Hoenkoopse Buurtweg.

Halverwege de jaren '70 van de 20ste eeuw werd de melkbus vervangen door een gekoelde opslagtank.

Enkele bekende melkrijders waren Gert Snel uit Hekendorp, Arie Snel uit Willeskop, Klaas van Vliet uit Wilnis, Den Besten uit Benschop, Schep uit Lopik, Kruyf uit Montfoort, de gebroeders v/d Boogaard uit Schalkwijk en Koolwijk uit Polsbroek.

Elke melkrijder reed voor een eigen fabriek. Zo kon het voorkomen dat op de Hoenkoopse Buurtweg drie verschillende melkrijders langs kwamen. De ene ging naar de melkfabriek V.Z. in Oudewater, een andere naar Menken en een derde weer naar Galak bij Stolwijkersluis. Voor die laatste reed Klaas Verweij.

In de zomer werd de ochtendmelk opgehaald en werden de schoongewassen melkbussen weer teruggebracht. Datzelfde werd ook weer gedaan na het avondmelken. Op zondag en in de winter werd slechts één keer gereden. Er waren boeren die uit geloofsovertuiging niet

zomer werd vaak door de boerin van de melk kaas gemaakt. Zodoende ging dan maar een gedeelte naar de melkfabriek.

Als in het voorjaar alle melk naar de fabriek ging, had de melkrijder soms wel een extra aanhanger nodig.

Racen

In het boek 'Melkbussentransport in West Nederland' lezen we dat het soms een strijd was tussen de melkrijders om snel bij de fabriek te zijn. Als men wat later was, moest er lang gewacht worden. En dat kon heel vervelend zijn, want soms had men nog een klusje ertussendoor voor bijvoorbeeld een aannemer. Er werd dan harder gereden en men haalde trucjes uit om een ander voor te blijven. Klaas Verweij nam met zijn kanariegele DAF de rotonde bij Gouda wel eens linksom om net nog een rijder naar de Galak voor te zijn. Elke melkwagen voor je leverde namelijk een kwartier vertraging op. Dus dat scheelde aanzienlijk als je bijvoorbeeld als zesde aankwam.

Daarom hadden de melkrijders er ook zo'n hekel aan als de boeren niet op tijd de melk aan de weg hadden staan.

Uitbetaling

Een maal per 14 dagen kregen de boeren uitbetaald. De prijs werd bepaald door het hoofdkantoor van de V.Z. in Rotterdam.

Op de basisprijs kregen de boeren extra betaald voor het vetgehalte van de melk. André Blokland ging op zijn rijwiel, met grote fietstassen vol met pakketjes geld, de boeren af.
Hij zette zijn fiets met de volle fietstassen tegen de hooiberg en ging achterom om af te rekenen. Soms kwam het voor dat niemand op de boerderij aanwezig was en dan

Klaas Verweij, hier nog met zijn rode Bedford, geduldig wachtend tot hij aan de beurt is bij de Galak zuivelfabriek bij Stolwijkersluis.

stopte hij het geld gewoon in een lege melkbus, die nog aan de weg stond. Overal maakte hij een praatje en dronk een bakkie mee. Maria Knol vertelde ons: "Ik ben ook eens mee geweest met Blokland. Er was een adres waar hij liever GEEN koffie dronk, omdat het kopje met een vaatdoek even werd schoongeveegd".

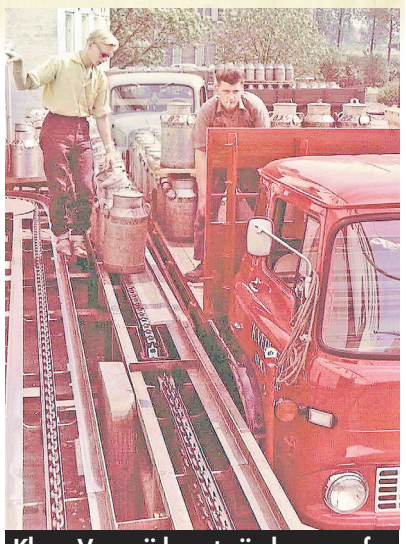

Klaas Verweij levert zijn bussen af bij de melkfabriek door ze op de lopende band te zetten.

André Blokland (derde van links) hier met veel medewerkers van de V.Z. bij de bruiloft van Jan Snel.
De andere feestgangers op de foto zijn v.l.n.r. directeur Arie van der Linden, Cor de Veen, Gert van Zuilen, Corrie Hoogenboom, Maria Knol, Henk Nederend, Jo van Dijk en R. Mulder.

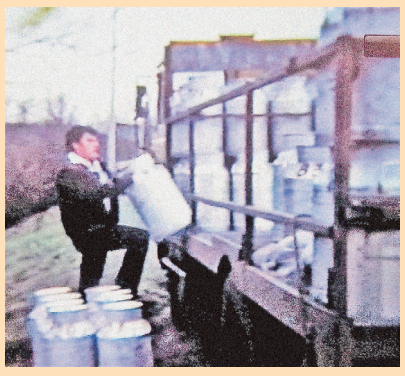

Melkrijder Klaas Verweij begroet hier Dirk Kok, de markante boer van de beroemde boerderij Watersnood op de Hoenkoopse Buurtweg.

Toen op een keer de melkbussen van Dirk niet aan de weg stonden, ging Klaas eens informeren. Dirk kwam met een bijzondere verklaring.
Zijn moeder, die ver in de 80 was en bij hem inwoonde, was 'in de groep' gevallen. Achter de koeien die op stal staan, loopt een mestgoot, een zogenaamde 'grup' of 'groep', waarin mest en urine wordt opgevangen en afgevoerd. En daar was de ongelukkige, altijd in het zwart geklede, vrouw dus in terecht gekomen, waardoor Dirk een goede smoes had om wat later te gaan melken.

Dirk ging namelijk pas melken als het hem uitkwam en zodoende gebeurde het regelmatig dat er bij Watersnood geen bussen aan de weg stonden.

Rechts is Klaas bezig met laden op zijn melkwagen met even het knietje erbij ter ondersteuning.

De stoere melkrijders waren blijkbaar erg gezien bij de dames.
Hier krijgt de chauffeur (Wim Hoogland) van de Gebroeders van de Boogaard uit Schalkwijk ruim voldoende aandacht van 'de meisjes van de V.Z.': Corrie Hoogenboom en Maria Knol.
De melkbussen staan twee hoog met een schot ertussen.

Dit artikel is reeds eerder verschenen in het orgaan van de Geschiedkundige Vereniging Oudewater van april 2019: nummer 28/29 met de titel 'Van koe tot klant'.

Bronnen:
Marjo van Drie-Blokland, Maria Knol, Mieke Kuik, Bram en Klaas Verweij, 'Melkbussen Transport in West Nederland' door C.A.Hoogendoorn.

De vorige afleveringen van ff z@ppen zijn gebundeld in vier delen. Daarbij is gebruik gemaakt van extra materiaal als aanvulling.

De rijk geïllustreerde boekjes zijn voor € 17,50 te koop in Oudewater bij The Read Shop, de TIP en bij de schrijver zelf.

GEMEENTENIEUWS

gemeente Montfoort

www.montfoort.nl www.twitter.com/gem_montfoort www.facebook.com/gemeentemontfoort dinsdag 15 oktober 2019

In de gemeente Montfoort is altijd iets te beleven!

InMontfoort volgens Theo en Dolf

Wat vinden inwoners van Montfoort en Linschoten? Wat zijn parels en wat bindt hen? Theo Verheij (links op de foto) en Dolf van den Berg vertellen.

Theo Verheij

Wat heb je met Montfoort/Linschoten?

Ik woon al mijn hele leven met veel plezier in Montfoort. Ik ben opgegroeid in Keizerrijk en woon nu ruim 40 jaar met mijn vrouw in de wijk Hofland.
Onze vier kinderen zijn hier opgegroeid maar hebben inmiddels het ouderlijk huis verlaten.

Waar ontspan je in Montfoort/Linschoten?

Ontspannen doe ik op verschillende manieren.
Ik ga graag uit eten. Bijvoorbeeld bij De Heeren van Montfoort, waar onze oudste zoon werkt als chef-kok.
Ook maak ik graag een wandeling, bijvoorbeeld door Blokland of langs de IJssel. Als laatste zing ik en maak ik muziek.

Waar maak je plezier in Montfoort/Linschoten?

Ik beleef veel plezier bij de IJsselzangers.
Ik ben daar de dirigent, zing mee en bespeel daar elke week in de Duiventil het slagwerk.

Waar winkel je in Montfoort/Linschoten?

Ik doe mijn boodschappen zoveel mogelijk bij de plaatselijke winkeliers in Montfoort, omdat je daar persoonlijke aandacht en service krijgt.

Waar ben je trots op?

Ik ben het meest trots op mijn vrouw, de kinderen met aanhang en natuurlijk mijn twee kleinkinderen.

Ze doen net als wij veel vrijwilligerswerk.
Natuurlijk ben ik ook trots dat wij als werkgroep Hartslag Montfoort zoveel bereikt hebben.

Wat is jouw parel in de gemeente?

De parels in de gemeente vind ik de sluis, die door vrijwilligers wordt bediend.
En natuurlijk de mooie molen De Valk; die geeft altijd een extra gevoel van thuiskomen in Montfoort.

Dolf van den Berg

Wat heb je met Montfoort/Linschoten?

We zijn in 1982 in Linschoten komen wonen en vinden het een fantastisch dorp in een mooie landelijke, centraal gelegen omgeving. Linschoten is een dorp zoals Nederland zou moeten zijn.

Waar ontspan je in Montfoort/Linschoten?

Ik heb jaren bij VVL gevoetbald. Tegenwoordig probeer zo af en toe nog te tennissen bij TVL.
Ook een ‘rondje Linschoterbos’ fietsen geeft veel ontspanning.

Waar maak je plezier in Montfoort/Linschoten?

De buurt waarin we wonen is gezellig en betrokken.
Verder zit ik in de organisatie van de Pubquiz van Libel en in de werkgroep reanimatie/AED van ons dorp.

Waar winkel je in Montfoort/Linschoten?

De dagelijkse boodschappen halen we bij de supermarkt en de bakker op ons dorp.
Onze fietsen kopen we bij de plaatselijke fietsenwinkel.

Waar ben je trots op?

Ik ben heel trots op de betrokkenheid van de inwoners en de gemeente bij het reanimatie/AED project. In twee jaar tijd volgden in Linschoten meer dan honderd mensen een cursus van BRN!

Wat is jouw parel in de gemeente?

Het prachtige beschermde dorpsgezicht.
We waren op slag verliefd op dit Anton Pieck-achtige dorp toen we het voor het eerst zagen.
Toevallig lag er die dag ook nog sneeuw.

Ga naar www.fietsstad.nl

Love your clothes

Draag jij het liefst mooie én duurzame kleding?
De campagne Love Your Clothes laat zien hoe je zo lang mogelijk van kleren kunt genieten.
Dat is goed voor mens en milieu, want de productie van kleding heeft grote impact.
Met de juiste zorg gaat je lievelingskleding langer mee, shop je slimmer en word je verliefd op je kledingkast.

De Love Your Clothes tips zijn gericht op slimmer en bewust kopen die bijdragen aan een beter milieu.
Ook is er een mooi overzicht van de impact van verschillende kledingmateriaal op het milieu.

Meer weten? Check alle info over Love Your Clothes op de website van Milieu Centraal: http://loveyourclothes.nl.
Ook voor slimme tips om langer met je kleding te doen.

VRU-actie Roze Wolk in de herhaling

VEILIGHEIDSREGIO UTRECHT BRANDWEER

Vorig jaar hield de Veiligheidsregio Utrecht (VRU) tijdens de Brandpreventieweken voor het eerste de actie Roze Wolk; deze actie gaat dit jaar in de herhaling.

Alle kinderen die in oktober in de gemeente Montfoort geboren worden, krijgen van de brandweer een geboortetas. De gemeente (burgerzaken) geeft de ouders deze tas als zij van de geboorte van hun kind aangifte komen doen.

De jaarlijks terugkerende Brandpreventieweken vinden altijd in oktober plaats. Tijdens deze weken vraagt de brandweer landelijk extra aandacht voor brandpreventie. Te midden van beschuit met muisjes, korte nachten en kraamvisite is brandveiligheid waarschijnlijk niet het eerste waar kersverse ouders aan denken.
Toch kan er ook bij hen brand ontstaan.

Gelukkig kun je als ouders zelf veel doen om je gezin hiertegen te beschermen. Bijvoorbeeld door ‘s nachts de deuren dicht te houden en rookmelders op te hangen. Gesloten deuren beperken namelijk de verspreiding van giftige rook, de grootste bedreiging bij brand.
Hierdoor is er meer kans en tijd om veilig te vluchten en om gered te worden.

Maar ook is het van het grootste belang dat rookmelders op de juiste wijze geplaatst én hoorbaar zijn, want als je slaapt word je niet wakker van rook. Wél kun je dan, net als je nu de geluiden van jouw kindje ‘s nachts kunt horen, bij brand het geluid van de rookmelder horen.

Kijk voor meer informatie eens op www.brandweer.nl/rozewolk

Afvalkalender oktober 2019

De digitale afvalkalender vindt u ook op www.cyclusnv.nl of in de app.

Naast de actuele inzameldagen en informatie over de verschillende afvalstromen biedt de online kalender ook een handige functie om te zoeken op producten en hoe deze het beste ingezameld kunnen worden. Heeft u vragen of suggesties? Neem dan contact op met Cyclus (0182-547500 of info@cyclusnv.nl).

wk	ma	di	wo	do	vr	za	zo
40	30	1	2	3	4	5	6
41	7	8	9	10	11	12	13
42	14	15	16	17	18	19	20
43	21	22	23	24	25	26	27
44	28	29	30	31	1	2	3

Oud papier en karton · Restafval · Groente-, fruit- en tuinafval · Plastic, metaal en drankenkartons · Snoeiafval

Cyclus

vervolg op pagina ??

Openbare bekendmakingen

Het college van B en W maakt het volgende bekend.

BOUWEN

Welstand

De eerstvolgende openbare commissievergadering is op 23 oktober 2019 in het stadhuis van Nieuwegein.

De kleine commissie (overleg met de rayonarchitect) is op 30 oktober 2019 in het stadhuis van Montfoort.

OMGEVINGSVERGUNNINGEN

Besluiten op grond van de Algemene wet bestuursrecht

Tegen de onderstaande besluiten kunnen belanghebbenden binnen zes weken nadat de beschikking is verzonden een bezwaarschrift indienen bij burgemeester en wethouders. Vindt u dat de uitvoering van het besluit onevenredig nadelig is voor u, dan kunt u naast een bezwaarschrift om een voorlopige voorziening vragen bij de Rechtbank Midden-Nederland, Afdeling bestuursrecht, o.v.v. voorlopige voorzieningen, Postbus 16005, 3500 DA Utrecht. Als u de besluiten in wilt zien kunt u hiervoor een afspraak maken met de bouwbalie via www.montfoort.nl of tel: 0348-476400.

Verleende omgevingsvergunning

- 04-10-2019 Z/19/143131
  Jan Hoenlaan 17 - 19 in Montfoort
  Het plaatsen van twee dakkapellen op de voorgevel van beide woningen.
- 08-10-2019 Z/19/147838
  Engherzandweg 45 in Linschoten
  Het uitbreiden van de woning aan de achterzijde.
- 09-10-2019 Z/19/146847
  IJsselveld 17 in Montfoort
  Het plaatsen van een kleine windmolen.

VERKEER

Tijdelijke verkeersmaatregel Cattenbroekerdijk.

In week 42 start aannemersbedrijf Schuuring met werkzaamheden voor de aanleg van glasvezel aan de Cattenbroekerdijk.
Hiervoor is het noodzakelijk om graafwerkzaamheden uit te voeren in de berm. Tijdens deze werkzaamheden wordt de snelheid tijdelijk verlaagd naar 30 km/uur. Het verkeer wordt met een om- en omregeling beurtelings langs de werkzaamheden geleid. Daarnaast worden er verkeersregelaars ingezet.
Gelieve rekening te houden met de plaatselijke situatie en uw rijgedrag daarop aan te passen.

OPENBARE ORDE

De burgemeester en/of burgemeester en wethouders van Montfoort maken bekend dat zij de volgende vergunningen of ontheffingen hebben verleend voor:

Evenementenvergunning

- Herdertjestocht, 21 december 2019, centrum Montfoort, verzonden 10 oktober 2019
- Sinterklaasintocht Linschoten, 23 november 2019, centrum Linschoten, verzonden 10 oktober 2019
- Optreden band, 16 november 2019, café de Posthoorn, Montfoort, verzonden 10 oktober 2019
- Optreden Henk Wijngaard, 27 december 2019, café de Posthoorn, Montfoort, verzonden 10 oktober 2019

Heeft u als belanghebbende bezwaar, dan kunt u binnen zes weken na toezending van het besluit aan de aanvrager een gemotiveerd bezwaarschrift sturen aan burgemeester en/of burgemeester en wethouders van Montfoort.
Indien spoed dit vereist kunt u naast dit bezwaarschrift ook een verzoek om voorlopige voorziening indienen bij de president van de Arrondissementsrechtbank Utrecht, sector Bestuursdienst, Postbus 13023, 3507 LA Utrecht.

Evenementen

Een evenement organiseren of weten wat er in uw stad wordt georganiseerd? Via onderstaande websites vindt u een overzicht van de evenementen, verleende vergunningen en aanvraagprocedures.

Voor de grote evenementen gaat u naar www.montfoort.nl/evenement. Voor straatfeesten en buurtbarbecues gaat u naar www.montfoort.nl/straatfeest.

Montfoort,15 oktober 2019

Burgemeester en wethouders van Montfoort,

De secretaris,
M.H. van der Veer

De burgemeester,
mr. P.J. van Hartskamp-de Jong

Algemene informatie

HUIS VAN MONTFOORT
Kasteelplein 5, 3417 JG Montfoort
Postbus 41, 3417 ZG Montfoort
T 0348-476 400 (maandag t/m vrijdag 08.30 tot 17.00 uur)
F 0348-474214
info@montfoort.nl
www.montfoort.nl

KLANTZAKEN
Maak een afspraak, T 0348-476 400 of via www.montfoort.nl.
Maandag t/m donderdag
09.00 tot 12.00 uur
Vrijdag van 09.00 tot 12.00 uur, van 13.30 tot 17.00 uur
en van 18.00 tot 20.00 uur

CALAMITEITENLIJN
Voor gevaarlijke situaties in de gemeente buiten kantoortijden
T 06-13610655

STORING
Straatverlichting, CityTec
T 088-1002731

SPREEKUREN BURGEMEESTER EN WETHOUDERS
Afspraken met collegeleden: via het bestuurssecretariaat, T 0348-476443

POLITIE
Kasteelplein 5 (stadskantoor)
T 0900-8844 (lokaal tarief)
Woensdag van 10.00 tot 12.00 uur
Vrijdag van 18.00 tot 20.00 uur

GEMEENTEWERF
IJsselveld 18a, Montfoort
Woensdag van 08.30 tot 12.15 uur en van 13.15 tot 15.45 uur
Vrijdag van 13.15 tot 15.45 uur
Elke 2e en 4e zaterdag van de maand van 08.30 tot 12.00 uur

GROFVUIL
Maak een afspraak voor het ophalen
T 030-2142205

MILIEU
Omgevingsdienst Regio Utrecht
https://www.odru.nl/milieuklachten
T 088-02255000

WERK EN INKOMEN
Ferm Werk
Carosserieweg 1, Woerden
T 0348-497000
info@fermwerk.nl
www.fermwerk.nl

MELDPUNT DISCRIMINATIE
030-2328666
info@artlmiddennederland.
Kaaphoorndreef Utrecht

ZORG EN WELZIJN
SWOM
Kasteelplein 5, Montfoort
T 0348-469109
Openingstijden:
Maandag t/m vrijdag
09.00 tot 12.30 en 13.00 tot 17.00 uur

Inloopspreekuur Sociaal Team:
elke dinsdag en donderdag
van 10.00 tot 12.00 uur
info@swomontfoort.nl
www.swomontfoort.nl

Inloopspreekuur formulierenbrigade
Elke donderdag van 10.00 tot 11.30 uur
SWOM DoeMeeHuis, Kasteelplein 7

JEUGDHULP
Jeugdteam Montfoort
Kasteelplein 5, Montfoort
T 06-27056153
info@jeugdteammontfoort.nl
www.jeugdteammontfoort.nl

PARTICIPATIERAAD MONTFOORT
Hannie Schaftstraat 52, Montfoort
T. 06-37479150
secretariaat@participatieraadmontfoort.nl
www.participatieraadmontoort.nl
Facebook:
Participatieraad Montfoort

Pullen op De Plaats record aantal bezoekers

De 4e editie van Pullen op De Plaats trok zaterdag 12 oktober een record aantal van 1.100 bezoekers.

Hiervan konden er 300 zitten aan de biertafels die over het hele plein stonden. Dankzij de STAM tent die van gevel tot gevel stond hadden de bezoekers geen last van het druilige herfstweer. C.v. Les Boutonniers wist de middag en avond weer in goede banen te leiden.

De IJsselbode wordt ook online gespeld
www.ijsselbode.nl

Ruimten voor Geluk

Te huur
per dag/dagdeel:

Locatie:
IJsselveld 2
3417 XH Montfoort

Voor:
workshop, cursus, expositie, therapie, ontmoeting.

Informatiesite:
ruimtenvoorgeluk.nl

Contact:
bospoll@kpnmail.nl
0348-474167

Ruimten voor Geluk

Ronald van Dijk (links) werd uitgeroepen tot vrijwilliger van het jaar.

STAM vrijwilliger van het jaar

Tijdens Pullen op De Plaats werd Ronald van Dijk uitgeroepen tot STAM vrijwilliger van het jaar.

Namens het bestuur reikte voorzitter Adje Spruit een boomstam met inscriptie uit en bedankte Ronald voor zijn tomeloze inzet voor de STAM.

Adje:"Vele haringen gingen de grond in dankzij Ronald zijn slagkracht maar ook voor het opzetten en afbreken van kinderattracties, vlonders leggen en tentpalen hijsen stond Ronald altijd klaar."

Certificaat

Ronald van Dijk

Super STAM-gast

'Vrijwilliger van het jaar 2019'

LINSCHOTEN MONTFOORT

door Elly van der Neut

Doe mee huis wint duurzaamheidsprijs

Op donderdag 10 oktober werd in Theater de Wilde Wereld in Linschoten voor de derde keer de duurzaamheidsprijs van de stichting Duurzaam Montfoort uitgereikt.

Genomineerd was Natuurlijk Linschoten voor hun inspanningen om Linschoten groen te maken en houden. Zij zaaien bloemenvelden in en hebben sinds dit jaar ook drie bijenkasten staan bij de ingang van het weidepad. Hier laten zij mensen en ook schoolklassen zien hoe bijen werken en hoe de honing wordt gewonnen. Ook gaan zij binnenkort met vier gemeenten een energie coöperatie oprichten en de bedoeling is ook om 10 ha zonnepanelen neer te zetten op de oude vuilstort op Mastwijk.

Sander Nap neemt de oorkonde in ontvangst van wethouder Rensen.

Ook genomineerd was Kind en Co. Een overkoepelende organisatie voor kinderopvang, zowel hele jonge kinderen als buitenschoolse opvang. Voor de jongsten is een proef gaande met duurzame luiers. Ook speelgoed wordt zoveel mogelijk duurzaam ingekocht. De kinderen wordt ook geleerd om afval te scheiden. Binnenkort gaan zowel het Lodewijkje in Montfoort als de BSO naar een nieuw onderkomen (hoewel wethouder Jocko Rensen de verwachtingen over de verhuizingen temperde met de opmerking dat dit een moeizaam proces is) en Kind en Co wil graag gaan sparen voor de inrichting van deze nieuwe locatie.

De derde genomineerde, het Doe mee Huis in Montfoort, maakt zich nuttig op vele vlakken. Zij bieden met drie vaste medewerkers en een groot aantal vrijwilligers ondersteuning aan mensen die dit om wat voor reden dan ook nodig hebben. Statushouders zijn er welkom, mensen die een afstand hebben tot de arbeidsmarkt en ook eenzamen die gezelligheid zoeken. Inmiddels is er een timmerwerkplaats, een naaiatelier, inzameling van plastic doppen voor het KNGF, inzamelen en uitzoeken van kleding en het Doe Mee Huis heeft een tuin op de Knopentuin, waar zij groenten (wordt op dinsdag mee gekookt) en bloemen voor een gezellig bosje op tafel, kweken. De producten die worden gemaakt van de veelal gratis aangeboden materialen worden weer verkocht op de voor- en najaarsmarkt in Montfoort.

De prijs, die bestond uit een oorkonde en een beeldje, werd uitgereikt door wethouder Rensen.

Het beeldje is gemaakt door Marcel Wammes van het kunstnaarscollectief en verbeeldt een dienstbaar persoon gebogen naar de aarde, maar wel met een rechte rug. Hierna konden de aanwezigen nog genieten van een kopje koffie of thee en een appelcrumble met honing van, jawel, de bijenkasten van Natuurlijk Linschoten.

Alle genomineerden op de foto - links Marcel Wammes, de maker van het beeldje.

VIP show voor vrijwilligers van SWOM

Vrijwilligers van de SWOM (Stichting Welzijnsondersteuning Montfoort/ Linschoten) werden donderdagavond als VIPS onder luid applaus op de rode loper onthaald. Van burgemeester Petra van Hartskamp en directrice Marie-José Hermans van SWOM, kregen ze een rood hartje opgespeld. "Zij zijn het kloppende hart van SWOM. Vrijwilligers maken het verschil. Ze vormen in onze samenleving een onmisbare meerwaarde", zo liet Van Hartskamp weten, die aangaf blij te zijn met de 280 vrijwilligers die Montfoort en Linschoten rijk zijn. De vrijwilligers werden op feestelijke manier flink in het zonnetje gezet met een vrolijke VIP show in St. Joseph. "Dat verdienen zij ook", vond een reageerder op Facebook.

Cabaretpoel 'Vier keer Leuk'

Zaterdag was de inmiddels traditie geworden Cabaretavond van Cultureel Montfoort wederom een succes.
De Cabaretpoel geeft jong talent de kans om zich te presenteren aan een breder publiek om op die manier ervaring te krijgen. Voor de vierde keer waren zij te gast in Montfoort en wederom wisten zij het publiek te boeien. Dit keer waren het vier heren die elk een programma brachten van een half uur.

Patrick Sytsema vertelde over zijn winterdip en behoefte aan zon en vitamine D. Hij vertelde over zijn bezoek aan Marrakech, het dwalen door de souks, zijn kennismaking met een totaal andere cultuur een zijn sauna ervaring. Een half uur humor.

Heel anders was het optreden van Thjum Arts met zijn ervaringen als onderwijzer en zijn rake opmerkingen om over na te denken. "Wij hebben een tekort aan aandacht en te veel aan advies" "Verbeter de wereld en begin bij de ander" "Praten kan iedereen, maar wie doet het nog?" De onderliggende boodschap was "Aandacht voor elkaar". Zijn mimiek was al cabaret.

Piet van Eeghen was de enige in dit gezelschap die zich begeleidde op piano en gitaar. Van zijn belevenissen tot zijn ergernis aan de belastingtelefoon. In zijn lied Rebecca stond het woord lekkerbek centraal, maar steeds in een totaal andere betekenis. Waarom hij in sportkleding optrad is niet duidelijk geworden in de voorstelling.

De avond werd afgesloten door Cortijn Tonkes over de communicatie met zijn vriendin, knap hoe je ruim drie minuten kunt zeuren over het verplaatsen van een salontafel, overleggen zonder begrepen te worden. Zijn conclusie, de meeste mensen kunnen niet alleen zijn.

Deze avond brengen zij onder de naam 'Vier keer leuk' en was echt vier keer leuk.

Cultureel Montfoort heeft dit programma voor het volgende seizoen ook weer opgenomen en dan wel op 17 oktober 2020.

Oud ijzer inzameling door Muziekvereniging Ons Genoegen

Zaterdag 19 oktober organiseert Muziekvereniging Ons Genoegen weer een grote oud ijzer inzamelingsactie. Deze actie die twee keer per jaar wordt georganiseerd levert direct geld op voor Ons Genoegen en wordt gebruikt om nieuwe instrumenten aan te schaffen.

Oud ijzer verandert op deze manier in mooie nieuwe instrumenten!

Rob Den Houdijker van Den Houdijker Sloopwerken & Metaalhandel uit Montfoort zal een grote container plaatsen op het Pastoor Spaanplein. Vanaf 9.00 tot 13.30 uur kan iedereen hier zijn ijzer inleveren. Te denken valt aan ijzer plaatmateriaal en oude machines maar ook fietsen, brommers, grasmaaiers, hekwerken, archiefkasten enz.

Niet alleen ijzer is welkom, computers, beeldschermen, televisies, wasmachines, drogers en vaatwasmachines ook.

"Eigenlijk heeft elk soort elektrisch apparaat en metaal waarde, door de stijgende vraag naar grondstoffen is het belangrijk dat we steeds meer gaan recyclen", aldus Rob den Houdijker. Goed voor het milieu en goed voor de vereniging. De apparatuur hoeft niet meer te werken. Koelkasten en vriezers mogen i.v.m. gassen helaas niet in de container!

Martin Kolfschoten van Ons Genoegen: "Naast inleveren op het Pastoor Spaanplein komen we het binnen Montfoort en Linschoten ook graag bij u ophalen. Tussen 09.00 en 13.30 uur rijden we aan bij mensen die zich vooraf hebben opgegeven door even te bellen met Jan de Koning: 0348 419209. Mailen kan ook naar info@onsge-noegen-montfoort.nl Twijfelt u of uw 'afval' ook in de container kan, bel of mail dan ook gerust!"

vervolg van de voorpagina

Ook voor het stikstofverhaal zit er enorm veel verschil tussen: In Nederland moet je een vergunning hebben boven de 0,05 mol per HA en in Duitsland is dat 7 mol, daarmee is Nederland 140 keer strenger. Waanzin gewoon.

Ook zijn er meetpunten van de RIVM vlakbij kippenstallen en riolering. Hier in de Hoge Waard schijnt er ook één te zitten. Dan denk ik: of het is corrupt of het is gewoonweg dom opgezet. Als je er met je nuchtere boerenverstand naar kijkt, kun je niet uitleggen hoe die regelgeving is opgezet. Het kan toch ook niet kloppen dat de Nederlandse koe bij het poepen meer fosfaat uit zou stoten dan de Belgische koe."

Feiten

Die kennis van feiten is volgens Scholman nodig om het gesprek aan te gaan. "Niet iedereen beschikt over die kennis. Er is zoveel informatie en je moet maar net weten of wat je leest ook te vertrouwen is." De Montfoortse boerin is blij met de steun die er komt uit de hoek van politici, zoals Thierry Baudet (Forum voor Democratie) die het debat wil aangaan over de cijfers met de minister van Landbouw Carola Schouten (CU). "Ook zijn de handen ineen geslagen met het Mesdagfonds, dat de cijfers net als wij bekritiseert."

Hoewel het RIVM erkende dat het meetmodel voor stikstof onzekerheden bevat, blijft het instituut bij zijn standpunt. Kritiek van politici, het Mesdagfonds en de boeren wordt weggezet als "onzin". Boeren zijn en blijven in hun ogen de grootste vervuiler. Dat boeren daarmee zelfs meer stikstof zouden uitstoten dan wordt uitgestoten door Schiphol, weet Scholman wel te verklaren. "In die berekeningen nemen ze alleen het stijgen en landen mee. Wat er in de lucht gebeurt wordt niet gemeten/ meegenomen. Dan is het goed te verklaren dat de uitstoot laag is."

Oneerlijk

Boeren hebben volgens haar toch een heel ander soort uitstoot dan auto's en vliegtuigen. "Als je een nachtje doorbrengt in een stal naast twee koeien, dan zul je dat overleven. Doe je datzelfde naast een auto met draaiende motor, dan ben je mooi dood. Het is een oneerlijke vergelijking."

Wat volgens haar 'vergeten' wordt door de mensen die dit soort berekeningen maken: "Boeren zijn veel meer met de natuur bezig. Zo zaaien we bijvoorbeeld grasklaver in, dat neemt stikstof op uit de lucht. De koeien die ervan eten, maken daar weer eiwitten van, wat geen enkel ander dier of mens kan. Wist je dat boeren ook heel veel restproducten uit de voedingsmiddelenindustrie verwerken? Bijvoorbeeld aardappelpersvezel, Citrus pulp, bietenpulp bierbostel, sojaschroot enzovoorts. Dat geven we de koeien te eten, en ook daarvan maken ze super efficiënt melk van hoogwaardige kwaliteit. Waar moeten die producten naar toe, als er geen of minder boeren zijn?"

Irma en John Scholman met hun kinderen.

Dat er actie gevoerd moet worden is duidelijk. Ook volgens Nederend, die blij is dat het zo 'in beweging is'.

"Ik hoorde dat er in Friesland ook acties en stakingen waren", zegt hij. "Die Tjeerd de Groot (D66) en Jesse Klaver (Groen Links) denderen gewoon door. Dat pikken de boeren niet. Dat gaat niet gebeuren. Dan krijg je toch wel een lichte opstand." Dat beaamt Scholman: "De reactie vanuit Den Haag is niet positief geweest. Dan kunnen ze reactie terug verwachten. Toch vindt ze wel dat "zomaar ergens protesteren", geen nut heeft. "Deze tweede actie krijgt nu langzamerhand vorm. We willen niet - net als die klimaatactivisten - ergens staan te schreeuwen. Het moet concreet en doelmatig zijn."

Zoden aan de dijk

Bij de boeren, waar zij de afgelopen dagen als inseminator van koeien langs ging, proefde zij - ondanks de strijdvaardigheid - ook twijfel. "Twintig boeren hebben dus aangegeven mee te gaan, maar velen hebben net als wij kalfkoeien staan of andere werkzaamheden. Het moet dus maar net passen in de bedrijfsvoering. Er zijn er ook die niet meedoen. Zo was ik bij een veehouder, die 58 is. Hij heeft geen opvolger en zal binnen nu en vijf jaar een keer stoppen. Dan heb je toch net andere belangen. Voor ons is het noodzaak, voor een ander niet per sé." Wel is het belangrijk volgens haar dat de saamhorigheid in stand blijft. "Als alleen de jonge boeren in opstand komen, zet dat ook geen zoden aan de dijk."

Montfoortenaren staan achter de boeren! #trotsopdeboer

Of het woensdag aansluiten wordt in de file of niet, dat moet nog blijken. Vandaag wordt bekend gemaakt wat het programma wordt. Intussen peilden we vast de mening van Montfoortenaren over deze tweede actie op de Facebookpagina 'Je bent Montfoortenaar als…' met een poll.

Er werd flink gestemd. Meer dan honderd mensen namen deel aan de poll, waarvan de meerderheid (zo'n 110 personen) vond dat het "goed is dat de boeren dit doen. Zolang ze niet luisteren in Den Haag is dit noodzakelijk". Slechts zeven mensen vragen zich af of het nu niet genoeg is: "Kunnen ze geen actie verzinnen, waarvan anderen geen last hebben?" Drie mensen weten niet precies waarom de boeren nu alweer op pad gaan… Al met al, een overtuigende poll, waaruit de steun vanuit het publiek nog steeds even groot blijkt.

HAASTRECHT VLIST

Feestelijke presentatie dichtbundel van Corie Grootendorst

Corie Grootendorst (links) overhandigt Mariet Lems haar dichtbundel.

door Cees Reichard

Op zaterdag 12 oktober overhandigde Corie Grootendorst uit Haastrecht aan dichter, schrijver, fotograaf Mariet Lems haar eerste exemplaar van 'Reisadvies'. Een dichtbundel met zestien nieuwe gedichten van Corie. Het eerste gedicht heet 'Reisadvies', vandaar de titel. De ander gedichten passen hier bij aan en zijn verschillend. Plaats van handeling: Drukkerswerkplaats Gouda.

Corie Grootendorst werkt één middag in de week als vrijwilliger bij de Drukkerswerkplaats. Dit is een ambachtelijke werkplaats in de Chocoladefabriek. Week-in-week-uit maken zetter en drukkers hier de mooiste grafische producties.
Bijzondere boekjes worden handmatig gemaakt. Ze worden met de hand gezet, gedrukt en met de hand gebonden. Corie vond het een goed idee om hiervoor zestien gedichten te maken. Ondanks de titel 'Reisadvies', moest Corie wel erkennen dat zij geen reiziger is, maar eigenlijk meer een thuisblijver.

Bibliofiele uitgave

De gedichten worden uitgegeven in een bijzondere bibliofiele uitgave.
Ursula Steenaart maakte voor de omslag een linoleumsnede in 5 kleuren. Grafisch ontwerper Peterpaul Kloosterman verzorgde de vormgeving en typografie. De zetters en drukkers van de Drukkerswerkplaats hebben de bundel met liefde en vakmanschap geproduceerd.
De oplage bestaat uit 50 genummerde en gesigneerde exemplaren.
De bijeenkomst werd muzikaal opgeluisterd door accordeonist Yvo Staudt.

Evaluatie Geluidsoverlast Motoren in de Krimpenerwaard

In het afgelopen jaar heeft de Actiegroep Geluidsoverlast Motorfietsen in de Krimpenerwaard de campagne 'Welkom maar mag het iets zachter' gevoerd. Dit deed zij samen met de Gemeente, Politie en MAG de belangenvereniging voor motorrijders. Het doel is om motorrijders te informeren over de geluidsoverlast die bewoners van de Krimpenerwaard ervaren. Tevens verzoekt zij de motorrijders de overlast te verminderen.
Binnenkort wordt de campagne geëvalueerd met de Gemeente Krimpenerwaard, Politie en MAG. Bewoners worden gevraagd of zij kennis hebben genomen van de Campagne en of zij een idee hebben of de Geluidsoverlast afgenomen is.
Tevens wil de actiegroep weten of zij een melding van geluidsoverlast hebben gedaan bij Politie of Gemeente en of zij suggesties of voorstellen hebben voor acties in 2020.
Bewoners kunnen aan de enquête deelnemen door naar www.geluidoverlast-krimpenerwaard.com te gaan.

Leerlingen genieten van 'Reis om de wereld in 80 dagen'

door Cees Reichard

De leerlingen van de groepen 5 t/m 8 van de drie Haastrechtse basisscholen hebben afgelopen vrijdag in Theater Concordia genoten van verhalenverteller Eric Bossias. Op initiatief van de Verhalencompagnie heeft hij de voorstelling 'Reis om de wereld in 80 dagen' naar het boek van Jules Verne gespeeld.
In een tijd zonder vliegtuigen, snelle treinen en mobiele telefoons gaat Philias Fogg een weddenschap aan om in 80 dagen de wereld rond te reizen. Dit verhaal past in het thema 'Reis mee' van de Kinderboekenweek 2019. Slechts met een bolhoed op zet de verhalenverteller diverse personages uit dit verhaal neer. De leerlingen reisden met hem mee per trein, zeilschip, paard en wagen, stoomboot en zelfs op een olifant. Diverse landen als Engeland, Italië, Egypte, India, China, Japan en Amerika werden aangedaan. Eric Bossias wist de kinderen op een leuke manier actief bij het verhaal te betrekken. Hij had zelfs enkele actuele opmerkingen in het verhaal verweven. Knap hoe hij de leerlingen ruim een uur weet te boeien.

Verhalencompagnie

Deze voorstelling werd mogelijk gemaakt door het Van den Akkerfonds.
De meesterverteller Eric Borrias was toch al in Haastrecht voor de avondvoorstelling 'De 100-jarige die uit het raam klom en verdween'. Voor de Verhalencompagnie een primeur, omdat het haar eerste grote avondvoorstelling was.
In de afgelopen jaren heeft de Verhalencompagnie het festival 'Verhalen tussen Oud en Nieuw' georganiseerd. In 7 jaar is dat van 30 naar 300 bezoekers uitgegroeid. Op 20 maart 2020 verzorgt zij op Wereldverteldag korte vertelvoorstellingen op school in de klas in Gouda en Haastrecht. En op zondagmiddag 22 maart 2020 wordt in Grand Café Concordia het eerste verhalencafé georganiseerd.

Passie voor een oude Haastrechtse woonboot

Terugkeer van de Victoria Regia

Nog even en de Victoria Regia is weer thuis! Maandenlang stond de oude Haastrechtse woonboot op de helling bij Museumwerf Vreeswijk in Nieuwegein. Na te zijn schoongespoten bleek de wind-/waterlijn van het casco één grote gatenkaas. Dat het scheepje tijdens haar reis naar de werf droog was gebleven, was best een wonder.

Het was nog spannend voor eigenaar Guus Bening of zijn schip nog te redden was en zo ja, of dat binnen zijn budget zou vallen. Het tot voor kort verwaarloosde woonschip is zijn jeugdliefde en met veel enthousiasme was hij vorig jaar begonnen haar grondig op te knappen. Totdat hij ontdekte dat zijn Victoria Regia lek was en alle werkzaamheden stillegde.
Guus zag tot zijn schik dat het niet best was gesteld met het onderschip. Op de werf werd duidelijk dat het casco zo lek was als een mandje. Maar, tot zijn grote opluchting bleek reparatie haalbaar.
De afgelopen tijd zijn de wind-/waterlijn en ander zwakke plekken voorzien van nieuw plaatwerk en is het casco ter conservering in de glanzende zwarte coating gezet. Daarbij verdwenen de reparaties uit het zicht.
Onlangs is de opgebouwde IJsselaak weer te water gelaten en naar Haastrecht gesleept.
Dan heeft Haastrecht weer haar oude bekende drijvende stukje cultuurhistorisch erfgoed terug.
Guus kan dan weer met een gerust verder gaan met opknappen.

Tekst en foto's: Cisca de Ruiter, Museumwerf Vreeswijk

Deze week in concordia

Zaterdag 19 oktober om 20.15 uur

Goud van Oud met The Outlaws en Clean Foot Clan

Op veler verzoek terug in de programmering Goud van Oud Concordia Reünie. Wie weet het nog, de disco avonden van toen……
We doen het nog een keer flink over met Live sets van de 'Oude Rockers' uit Oudewater The Outlaws en de band Clean Foot Clan. Een ouderwetse dansavond bij gastheer Rob van Zuijlen met Goud van Oud. De zaal wordt ingericht met een dansvloer, gezellige zitjes en een sfeervolle bar.
Voetjes van de vloer!
De bandleden van de Outlaws zijn na 45 jaar weer als een hecht team bij elkaar. Deze 'Oude Rockers' uit Oudewater laten je de magie van de jaren 60 opnieuw beleven.
Clean Foot Clan staat garant voor een Zorgvuldig samengesteld repertoire uit de 'gouden jaren' van de popmuziek.

Zondag 20 oktober om 15.00 uur

The Red Strats: The Shadows Tribute

The Red Strats (Cliff and The Shadows-tributeband) bestaan uit TOP-muzikanten! Een formatie met een 'Cliff Richard'-geluid die de muziek uit de sixties laat herleven.

Kaarten zijn te bestellen via www.theaterconcordia.nl, te koop in Grand Café Concordia op werkdagen vanaf 17.00 uur en voor de voorstelling aan de kassa indien de voorstelling nog niet is uitverkocht (check hiervoor de website).

VOETBALWEEKEND

Speelronde 4 bij de zaterdagvoetballers uit de IJsselstreek leverde twee overwinningen, twee nederlagen en één gelijkspel op.

Montfoort SV'19 staat na de ruime 4-1 zege op Terneuzense Boys met 7 uit 4 stevig in de middenmoot. Komende zaterdag moet de ploeg op bezoek bij SVL dat eveneens 7 uit 4 heeft behaald.

FC Oudewater behaalde het eerste puntje van deze competitie. Ondanks het feit dat er niet gescoord werd was het een aantrekkelijke wedstrijd.

Linschoten had weinig in de melk te brokkelen tegen Woerden. De ploeg verloor vrij kansloos met 4-0.

Haastrecht maakte gehakt van het arme SPV'81. Na 90 minuten prijkte er op het scorebord een 6-0 zege voor de ploeg van Marco Versloot.

WDS verloor toch wel verrassend van het Goudse GSV. Aan de Sportlaan won GSV met 3-0.

Zaterdagprogramma 19 oktober

SVL - Montfoort S.V. '19	14.30
Lugdunum - FC Oudewater	14.30
Linschoten - Siveo '60	15.00
BSC '68 - VV Haastrecht -	14.30
WDS - Floreant	14.30

ZATERDAGVOETBAL

Montfoort S.V.'19 - Terneuzense Boys 4-1

Terneuzense Boys promoveerde vorig seizoen vanuit de tweede klasse naar de 1E Klasse C en wist daarbij ook dat het komende seizoen de reisafstanden groot zullen zijn. Na maar liefst ruim drie uur in de bus te hebben gezeten kwamen de Boys aan in Montfoort om al snel in te zien dat er niets te halen viel bij Montfoort S.V. De ploeg van trainer Bart Schreuder begon sterk aan de wedstrijd en nam vanaf minuut een het heft in handen. Met goed en verzorgd voetbal stapelden de kansen zich op. In de 9e min. tekende Roel Schirra de 1-0 aan. Na een goede dribbel legde hij aan op de rand zestien meter en liet met een droge schuiver de keeper kansloos. In de 32e min. schoot Don Mimpen na grabbelen van de keeper de bal binnen, 2-0. Toen ook Jort van Geffen vlak voor rust het net wist te vinden, was de wedstrijd met een voorsprong van 3-0 zo goed als gespeeld.

Ook in de tweede helft was Montfoort S.V. heer en meester. Er werden geen kansen weggegeven en juist veel kansen gecreëerd. Het mag een wonder heten dat het scorebord zo lang op 3-0 bleef staan. Tot in de 72e min. toen Terneuzense Boys na een vlijmscherpe counter de 3-1 aantekende. De Zeeuwen kregen zowaar weer een beetje hoop, maar Jort van Geffen maakte op goed aangeven van Denny van Loen aan alle illusies een einde. Alleen voor de keeper liet hij de keeper kansloos en schoot in de 86e min. de 4-1 binnen.

Met nu 7 punten uit vier wedstrijden een prima start van de competitie te noemen en waarin blijkt dat er veel mogelijk is met deze spelersgroep. Komende zaterdag 19 oktober speelt Montfoort SV een uitwedstrijd bij SVL in Langbroek.

Eerste punt binnen voor FC Oudewater

Lek lijkt boven

Oudewater - Blauw Zwart 0 - 0

Eigenlijk was het weer eens een wedstrijd om van te genieten. Er was volop spanning en bij vlagen werd er goed gevoetbald. De bezoekers uit Wassenaar beschikten over een, vooral verdedigend, goed voetballende ploeg die met name in de tweede helft knap overeind bleef tegen de prima voetballende thuisploeg. Het inbrengen van Job Anbergen - die dus debuteerde - door trainer Akkermans bleek een goede zet. Met Anbergen achterin straalde de Oudewaterse verdediging veel meer rust uit waardoor ook de jongelingen Jasper Kooman en Jesper van der Zwart veel meer tot hun recht kwamen.

Alleen tegen het einde van de wedstrijd leek rechtsachter Walter van der Neut behoorlijk uitgeblust en ging hij een paar maal in de fout. De wedstrijd werd wat dat betreft op tijd afgefloten.
In tegenstelling tot vorige week haalde iedereen bij de Oudewaternaren deze keer een voldoende. Dat was wel nodig ook, want de ploeg die vorig seizoen in de Utrechtse derde klasse een gerespecteerde middenmoter was, kende een slechte seizoenstart en was tot de wedstrijd tegen de Blauwzwarten uit Wassenaar nog puntloos. Bovendien was het doelsaldo weinig beloftevol.

Aanvallen en scoren

Binnen de eerste tien minuten toonde Oudewater al wat het wilde, namelijk aanvallen en scoren. Dat eerste lukte eigenlijk wel, maar om te scoren moet het je ook wel wat meer meezitten.
Een kopbal van Nick van den IJssel werd al in de eerste minuut tot hoekschop verwerkt en hierop volgend was het doelman Van Zonneveld die Sjoerd Wiltenburg behoorlijk dwars zat.
Ook vloog een schot van Laurens de Vor rakelings over het Wassenaarse doel. Echt meezitten deed het dus zaterdag niet, want ook een doelpunt in de elfde minuut van Wouter van Sprundel vond geen genade in de ogen van scheidsrechter Hornes. Bij een razendsnelle en ook fraaie aanval van Oudewater was er helaas sprake van dubieus optreden van de Wassenaarse assistent-scheidsrechter. Aan de overzijde van het veld leek Bram Smit Blauw Zwart op voorsprong te brengen, maar door goed kopwerk van Jesper van der Zwart bleef het slechts een illusie voor de Wassenaarder. Zijn teamgenoot Iliass Assabban kreeg nog een (schiet)kans, maar helaas hij verprutste het voor zichzelf en zijn ploeg door ruim naast te schieten. Nick van den IJssel poogde het doel van Blauw Zwart te doorboren met een harde kopbal. Zijn vizier stond echter niet scherp genoeg ingesteld en de bal ging net naast.

Pech in afronding

Even leek het er op dat de Wassenaarse ploeg in de tweede helft uit een ander vaatje zou gaan tappen. Het was met name Xander Vredenbregt die bij een voorzet vanaf links net iets te laat kwam inglijden en een heuse mogelijkheid om te scoren aan zijn neus voorbij zag gaan.
Dit offensiefje duurde echter maar heel kort en al snel was de thuisploeg weer aan zet. Met goed aanvallend spel, vaak van achter uit opgezet door Jasper Kooman en Job Anbergen werd Blauw Zwart onder druk gezet. Het een en ander resulteerde in een oneindige reeks hoekschoppen waarbij echter de verdedigers van de gasten telkens weer als overwinnaars tevoorschijn kwamen. Hoewel wel opgemerkt moet worden dat dit wel af en toe met het nodige geluk gepaard ging. Rond de 55ste minuut kwam Blauw Zwart heel goed weg toen een inzet vanuit een corner op miraculeuze wijze zijn beoogde doel niet haalde en de bal uit gevarenzone kon worden gewerkt. Een handsbal binnen de "zestien" werd tijdens deze scrimmage ook over het hoofd gezien. Dit tot verdriet van alles en iedereen uit het Oudewaterse. Uit een van die vele hoekschoppen was het Ivo Anbergen die zijn wippertje over de voor hem verkeerde kant van de lat zag verdwijnen. Het inbrengen van Menno Venhof, nog altijd licht geblesseerd, en Sven Rietveld zo'n tien minuten voor tijd zorgde voor nog meer druk richting het doel van keeper Mike van Zonneveld, maar met gevaar voor eigen leven wisten hij en zijn verdedigers telkens weer een Oudewaters doelpunt te voorkomen. Dit tot groot verdriet van o.a. Sven Rietveld en aanvoerder Wouter van Sprundel, die hun pogingen tot scoren behoorlijk gedwarsboomd zagen. Noemenswaard was nog de "nuttige" overtreding van Venhof bij een poging tot uitbraak van de Blauwzwarters.

GSV - WDS 3-0

De valse start van de competitie kon ook in de uitwedstrijd tegen het Goudse GSV niet worden weggepoetst. Erger nog, hij werd verlengd tegen een tegenstander die dit seizoen oor het eerst sinds jaren -gestopt in 2011- weer prestatief voetbal op het menu heeft staan. Het voetbalfestijn eindigde in een 3-0 nederlaag en bezorgt WDS een plaats in de onderste regionen met slechts 1 punt uit drie wedstrijden. Voor GSV was mede-initiatiefnemer Jongenelen voor de rust succesvol. Na de hervatting wist Laurens Borg het totaal op drie doelpunten te brengen; 3-0.

Haastrecht walst over SPV heen

Haastrecht - SPV 6-0

door Joop Kurver

Al in de elfde minuut maakte verdediger De Bruijn de openingstreffer door de bal door te koppen en doelman Both te verrassen, 1-0. De ploeg van Gert Alblas kwam daarna niet meer onder de druk van het zeer aanvallende Haastrecht uit en moest in de eerste helft al een zware knieval maken en nog eens vijf doelpunten incasseren.
Met een 6-0 achterstand probeerde SPV na de thee nog wel iets terug te doen, maar ondanks het daarna matige optreden van de thuisploeg bleef de stand in de uiterst saaie tweede helft onveranderd.

Op het windstille, maar druilerige Sportpark Wilgenoord moest de hoofdmacht van Haastrecht het opnemen tegen de bezoekers uit Polsbroek. Even over halfdrie floot scheidsrechter Angelo Hogendoorn uit Driebruggen voor de aanvang van de wedstrijd. In de 8e minuut liet aanvaller Thijmen Raateland met zijn ontsnapping en daaropvolgende schot al zien dat zijn ploeg deze middag de wil en inspiratie had om te gaan winnen.

Danny de Bruijn

Na een scherpe voorzet van de rechterflank van de uitstekend opererende Tijgo Vianen, kopte Danny de Bruijn in de 11e minuut de bal heel slim door, waarna de verraste doelman Jeroen Both de bal uit zijn doel kon vissen, 1-0. Twee minuten later een prima aanval van Raateland waarbij de voorzet maar net gemist werd door Bakker. SPV werkte wel hard, maar was niet opgewassen tegen de vele aanvalsgolven van de thuisploeg.
Door die hoge druk naar voren werden er steeds meer fouten gemaakt in de Polsbroekse defensie. In de 17e minuut bracht aanvoerder Stephan Bakker de bal van de achterlijn laag in de doelmond, waarbij de onfortuinlijke Rens Wiltenburg zich verslikte en de bal in eigen doel liep, 2-0.

Aanvalstrio

Coach Marco Versloot mag zich gelukkig prijzen met zijn doelgerichte en strijdlustige aanvalstrio Raateland-van Leeuwen-Bakker, dat opnieuw weer zorgde voor constante dreiging en succesvolle acties in dit duel. Overigens was het hele team de eerste helft uitstekend aan het voetballen. In de 29e minuut gaf SPV een grote kans weg door een te zwakke terugspeelbal, die door Raateland werd opgepikt en na een fraaie passeerbeweging doelman Both achter zich liet, en beheerst de 3-0 op het scorebord zette. Twee minuten later was het weer raak toen Bakker na een perfecte voorzet van Vianen de bal in open doel kopte, 4-0. Het hek was van de dam en het verzet van SPV leek gebroken. Na de voorzet van Bakker in de 33e minuut tikte Joep Wijnands de bal nog licht aan en verdween onhoudbaar voor keeper Both in de verre linkerbenedenhoek, 5-0. Vlak voor rust werd het nog 6-0 door Thijmen Raateland die na het steekpassje van Stephan Bakker geen moeite had om de SPV-doelman wederom te verschalken.

Matige tweede helft

De met paraplu bewapende Haastrecht supporters trotseerden de gestage miezerregen en bleven na rust nog trouw langs de lijn staan.
Helaas hoefde het niet zo nodig meer voor de thuisploeg en was met ongenoegen van coach Versloot de concentratie en inzet ver te zoeken. Polsbroek deed ook nog een paar verwoede pogingen, waaronder in de 71e minuut de inzet van nummer 15 die na zijn rush rakelings naast schoot. Na opmerkingen aan het adres van arbiter Hogendoorn kon Jesse van Buren met twee keer geel, dus met rood nog net voor het eindsignaal vroegtijdig gaan douchen.
Na een zeer matige en saaie tweede helft was Haastrecht uiteraard de tevreden en terechte winnaar, en staat nu met 7 punten op plek 5 van de ranglijst in de 4e Klasse C.

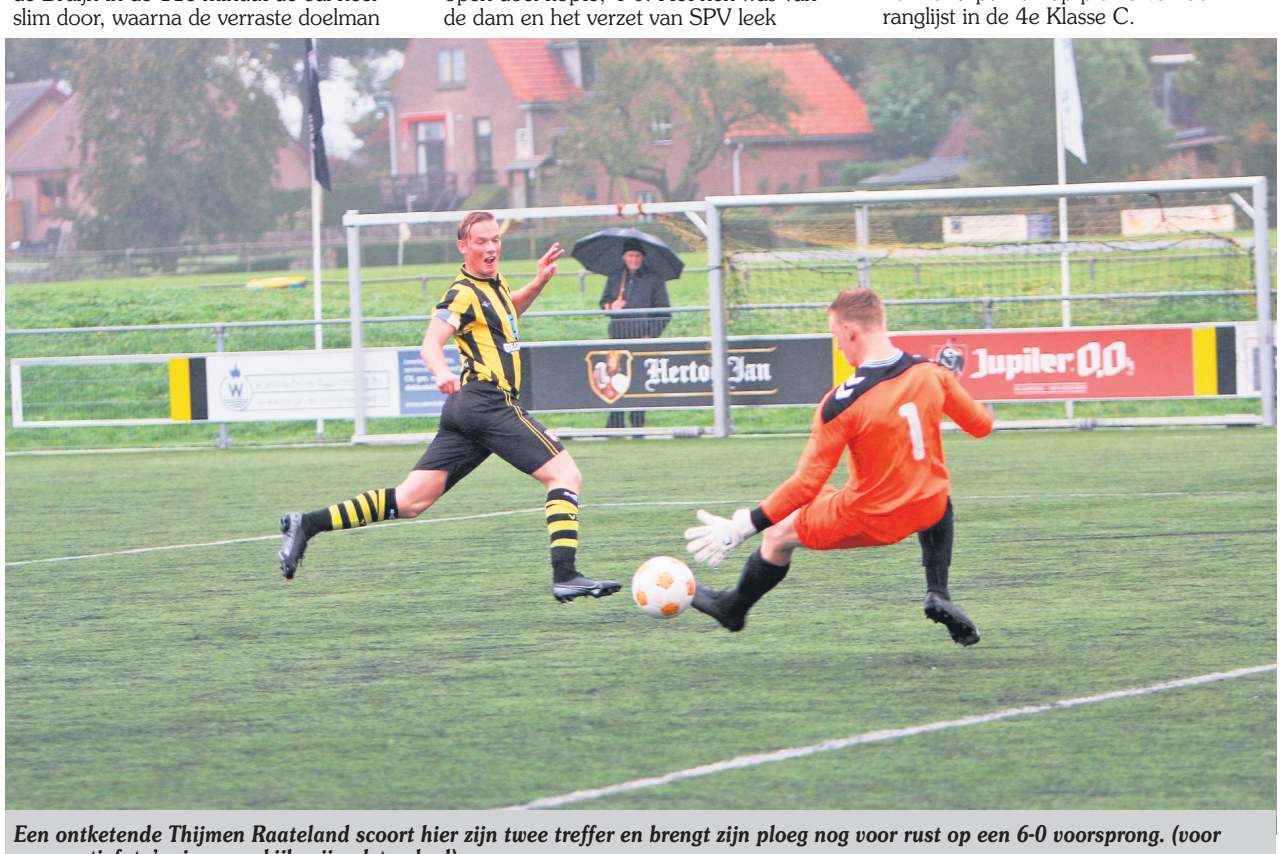

Een ontketende Thijmen Raateland scoort hier zijn twee treffer en brengt zijn ploeg nog voor rust op een 6-0 voorsprong. (voor meer actiefoto's zie: www.kijkopijsselstreek.nl).

SC Woerden - Linschoten 4-0

Linschoten had een moeilijke middag afgelopen zaterdag bij SC Woerden, dat vrij eenvoudig kon uitlopen naar een 4-0 overwinning. De thuisploeg kwam eigenlijk geen moment in gevaar en blijft zodoende de aansluiting vinden bij de bovenste ploegen.

Woerden wist wat het kon verwachten van de bezoekers uit Linschoten en speelde daar goed op in. In de beginfase van de wedstrijd was het nog waken voor de spaarzame uitvallen van Linschoten, maar deze zorgden eigenlijk nooit voor echt gevaar. Naarmate de wedstrijd vorderde kwam Woerden steeds beter in de wedstrijd en nam het heft in handen. Na een minuut of tien kwam aanvoerder Van de Bovenkamp na een steekpass vrij voor de keeper en scoorde de 1-0. Kort daarna scoorde Buijt de 2-0.

Na de thee was wederom Woerden de bovenliggende partij en had eigenlijk niets te duchten van Linschoten. Na de doelpunten van Getrouw en Vrolijk verloor Linschoten uiteindelijk kansloos met 4-0 en ging met lege handen richting huiswaarts.

TAFELTENNIS

Welkome zege De Vaart

De tafeltennissers van De Vaart boekten een welkome zege in de strijd om het kampioenschap. In Wilnis werd Veenland verslagen met 9-1. Theo van Diepen en Richard Aantjes ondervonden weinig tegenstand en hoefden maar een enkele game af te staan. Edwin de Waard had het moeilijker. In de eerste partij kwam hij met 2-0 achter, won de derde game net aan met 13-11 en zegevierde alsnog met 11-8 en 11-4. In zijn laatste partij kon hij in vier games een nederlaag niet voorkomen. In het sterke dubbel met Aantjes was hij wel succesvol.
Met 33 punten uit vijf wedstrijden staat De Vaart bovenaan in de 4e klasse A. Vrijdag speelt De Vaart thuis tegen Woerden 7.

VOLLEYBAL

Jupiter D1 komt langzaam op gang

Jupiter- Oberon 3-1

Afgelopen zaterdag was het voor volleybaldames van Jupiter zover, de eerste wedstrijd van de competitie 2019-2020 stond op het programma. Oberon D1 was de tegenstander waar de dames van Jupiter het tegen op moesten nemen. Dit team uit Weesp zit normaal gezien in een andere regio. Vanwege degradatie in het vorige seizoen, waren ze niet ingedeeld in hun eigen regio. In deze regio was nog een plekje vrij, dus heeft Oberon die opgevuld.
In de eerste set hadden de dames van Jupiter toch wat moeite. Er was een betere servicedruk vanuit Oberon en te veel slordige foutjes, en misschien toch wat spanning, bij het thuisspelende team. Jupiter wist het uiteindelijk te schoppen tot 20-20, maar verloor de set op drie fouten die achter elkaar gemaakt werden. De set werd verloren met 21-25.
De tweede set werd goed opgepakt. Door een serviceserie van Nika Morsink kwam Jupiter op een 10-1 voorsprong. Deze voorsprong werd lang vastgehouden. Vanaf deze set ging ook de servicedruk vanuit Jupiter beter lopen. De tweede set werd uiteindelijk gewonnen met 25-17.

De derde set verliep soepel. Deze set wordt gewonnen met 25-23.
De vierde en tevens laatste set was een set waarin de vermoeidheid bij beide teams merkbaar was. Bij Jupiter werd de focus beter vastgehouden, met name door de middenspeelster Djouke Deutekom en Iris de Gier. Iris speelt dit seizoen voor het eerst bij Jupiter en liet zich van haar beste kant zien. Djouke werd na de wedstrijd verkozen tot 'Meid van de Wedstrijd'. Zij was belangrijk op kritische momenten en heeft met haar alertheid en aanval aan het net keurig gescoord. De vierde set werd gewonnen met 25-22, waarin het 'killingblock' van Celine Vergeer toch een van de mooiste punten van deze wedstrijd was.

Jeugdschaatsen SVO weer van start

Vorige zaterdag is het jeugdschaatsseizoen van SVO van start gegaan. Wekelijks rijdt er een grote dubbeldekker via Montfoort naar De Vechtsebanen in Utrecht. De bus is gevuld met ruim zestig jonge schaatsertjes uit Oudewater en Montfoort, maar heeft nog ruimte beschikbaar voor kinderen die ook graag willen leren schaatsen (jeugdschaatsen@svooudewater.nl).

In navolging van enkele andere Utrechtse verenigingen schaatsen de jeugdschaatsers van SVO dit jaar rond met stoere, rood-wit gekleurde helmen. De helm, die bij het inline-skaten al volkomen ingeburgerd is, biedt veiligheid bij onverwachtse valpartijen en wordt ook gebruikt door de toer- en wedstrijdschaatsers van SVO.
Voordat de kinderen op het ijs stapten kregen ze eerst een uitgebreide instructie in de bus en daarna mochten ze op hun vaste plek langs het ijs hun schaatsen onderbinden. 'Onderbinden' is overigens wel een verouderde term, want alle kinderen schaatsen tegenwoordig rond op stevige noren.
Op het ijs werden de kinderen verdeeld in groepen die passen bij hun leeftijd, maar ook bij het vooraf ingeschatte niveau. Dat laatste blijft de eerste weken altijd even aftasten voor de jeugdtrainers. Er zijn nieuwelingen die al gelijk als kleine kampioenen rondschaatsen, terwijl andere kinderen nog iets meer ijstijd nodig hebben.
De kinderen van de hoogste groepen, zij hebben vaak al meerdere jeugd-schaatsjaren achter de rug, krijgen dit jaar al de kans om hun eerste wedstrijdjes te schaatsen.
Op het ijs deden de kinderen bij hun eerste ijstraining allerlei schaats-oefeningen, zoals de bekende 'olifantenoren', maar ook was er alle tijd voor spelletjes en het rijden van rondjes.
Voor de kinderen en de trainers het wisten was het eerste schaatsuur van het schaatsseizoen 2019-2020 alweer voorbij.
Voldaan stapten de schaatsers weer in de bus en kwamen tegen half negen veilig aan in Montfoort en Oudewater.

44ste Dijkloop Avantri Schoonhoven

Op zaterdag 26 oktober organiseert Avantri Schoonhoven voor de 44ste keer de Dijkloop. Voorinschrijven tot en met 22 oktober op www.inschrijven.nl of op de 26ste bij het clubhuis van Avantri: Nieuwe Singel 25a tot een half uur voor de start.
Speciaal voor de jeugd is er een 1.500 meter loop. Start om 14.00 uur.
Naast de halve marathon zijn er voor de lopers nog twee afstanden: 6 km en 10 km. De start is om 14.30 uur.
Voor iedereen wacht er aan het eind weer een mooie herinnering. De te kloppen records voor de halve marathon bij de mannen: 1.07.56 bij de vrouwen: 1.22.45.
Bij het clubhuis is beperkte parkeergelegenheid, dus graag op tijd komen.
Voor meer informatie kijk op www.avantri.nl

Dijkversterking

Tijdens de Avantri Dijkloop zal er op de atletiekbaan een informatiestand aanwezig zijn over de Dijkversterking Salmsteke - Schoonhoven 2017 - 2027. De informatie-stand wordt verzorgd door het Hoogheemraadschap De Stichtse Rijnlanden.
De atletiekbaan is hiervoor op zaterdag 26 oktober vanaf 12.00 uur voor alle bezoekers toegankelijk. U kunt terecht voor al uw vragen over de werkzaamheden, bereikbaarheid en alle overige informatie over dit dijkversterkingstraject.

Installatiebedrijf van der Vaart is een klein en voornamelijk lokaal opererend bedrijf in de totaalinstallatietechniek.
Persoonlijk contact en een hoge mate van dienstverlening staan voorop in onze organisatie.
Wij richten ons op nieuwbouw, renovatie, onderhoud en service. Wij zijn op zoek naar enthousiaste collega's.

WAT BIEDEN WIJ: prima opleidingsmogelijkheden; veel afwisseling en zelfstandigheid; werken met korte lijnen; nieuw pand en magazijn; een professioneel, eerlijk en loyaal team.
WAT ZOEKEN WIJ: gedreven vakman; klantgericht; in bezit van monteursdiploma (bij voorkeur); communicatief sterk; denkend in oplossingen; bereid mee te werken met andere disciplines.

Service- en/of cv-monteur
- zelfstandig uitvoeren van service- en montage-werkzaamheden aan de hand van werkinstructies en in goed overleg met collega's en klanten;
- uitvoeren van onderhoud aan cv-installaties;
- plaatsen van (duurzame!) verwarmingsinstallaties;
- installeren van warmtepompen en kleine mechanische ventilatiesystemen;
- verhelpen van storingen;
- in overleg meedenken, plannen en bestellen bij kleine en grotere projecten.

Loodgieter
- zelfstandig uitvoeren van service- en montage-werkzaamheden aan de hand van werkinstructies en in goed overleg met collega's en klanten;
- realiseren van mooie sanitaire voorzieningen;
- verhelpen van lekkages en storingen;
- plaatsen van (duurzame!) verwarmingsinstallaties (indien mogelijk);
- uitvoeren van zink- en dakwerkzaamheden;
- in overleg meedenken, plannen en bestellen bij kleine en grotere projecten.

Assistent monteur PV-panelen en/of elektra
- assisteren bij installeren van PV-panelen;
- assisteren bij montagewerkzaamheden t.b.v. elektrotechnische installaties.

wij zijn echt groen!
V/D VAART installatiebedrijf

Heb jij zin in een nieuwe uitdaging in een positief en hardwerkend team?
Neem dan telefonisch contact met ons op of stuur/mail een brief naar onderstaand adres.

Korte Linschoten O.Z. 13 • 3461 CG Linschoten • Tel. 0348 460 288 • www.vd-vaart.nl • info@vd-vaart.nl
Lid van Techniek Nederland

Van Galen
Schilders- & Afwerkingsbedrijf

Hét adres voor:
Schilderwerk - Behangen
Wandafwerking - Ornamentenplafonds
Maken en restaureren van glas-in-lood

Is uw woning ouder dan twee jaar, dan berekenen wij maar 9% btw op al het binnen en buitenschilderwerk! Maak vrijblijvend een afspraak!

Benenedeneind Z.Z. 433 - Polsbroekerdam - 0182-386 910
info@schildersbedrijfvangalen.nl

MULTI-TUIN EN LANDSCHAP

Ben jij onze nieuwe collega?

✓ **Monteur**
Voor onderhoud en aanpassingen aan onze machines en gereedschappen.
En diverse klusjes bij onze klanten.

Voor meer informatie bel of mail Egbert Hogendoorn via 06-51336589 of e.hogendoorn@multituin.nl

Laageind 11a, 3465 KG Driebruggen 0348-453 661

Voor een oudere man en zijn zus zijn wij op zoek naar
meerdere medewerkers

De heer en mevrouw wonen in naast elkaar gelegen huizen te Oudewater. Gezien hun leeftijd en wat daarbij komt kijken, gaat niet alles meer vanzelf en daarom hebben wij jou nodig! Draag jij je steentje bij, zodat de heer en mevrouw van hun oude dag in hun eigen huis kunnen genieten?

Als medewerker is het belangrijkste dat je een proactieve, positieve instelling hebt, jouw werkzaamheden bestaan onder andere uit:
- Je begeleidt en ondersteunt, dit doe je bijvoorbeeld tijdens de transfers waarbij een passieve tillift gebruikt wordt.
- Je zorgt dat het huis een thuis voor meneer en mevrouw blijft en verricht daarom ook licht huishoudelijk werk.
- Er is 24 uur per dag, 7 dagen per week een au pair aanwezig. Jullie werken veel samen en zorgen dat de heer en mevrouw het goed hebben.

Wat neem jij mee?
- Het is fijn als je werkervaring hebt met dementerenden, maar dit is geen eis.
- Je bent zorgzaam, sociaal en een doorzetter.
- Het is voor jou geen probleem om diensten van maandag t/m zondag 07.30 tot 08.30 uur, 12.30 tot 15.00 uur of diensten van 19.00 tot 19.30 uur te draaien. Dagen en tijdsblokken in onderling overleg in te delen.
- Een extra ochtend of avond werken in goed overleg? Jij doet het graag.

Graag je reactie mailen naar: agenta@planet.nl

DIT IS HET MOMENT...

...OM VOOR GLASVEZEL TE KIEZEN!

Glasvezel in Linschoten

De aanleg van glasvezel in Montfoort is in volle gang en vanaf 25 november gaan we in Linschoten van start. Je kunt nog steeds overstappen en gebruik maken van een gratis aansluiting in huis. Hiermee bespaar je minimaal €450. Ga snel naar e-fiber.nl en kies je abonnement. Maar wacht niet te lang, want de deadline is op **25 november!**

Kom naar het spreekuur

Dinsdag 29 oktober of **woensdag 6 november**, Dorpshuis De Vaart, Jacob Barneveldstraat 24, Linschoten. Inloop voor het spreekuur is van 19.00-21.00 uur.

Kijk voor meer informatie en het aanbod op **e-fiber.nl**

efiber
IEDEREEN GLASVEZEL