OMMELANDER COURANT

Donderdag 13 augustus 2020 | Totaaloplage 29.500 (incl. De Ommelander) | Waarin opgenomen 'De Ommelanden', 'De Koerier' (Ommelander editie) en 'De Hogelandster' (De Marne) | 14 PAGINA'S | 138e jaargang - nummer 65

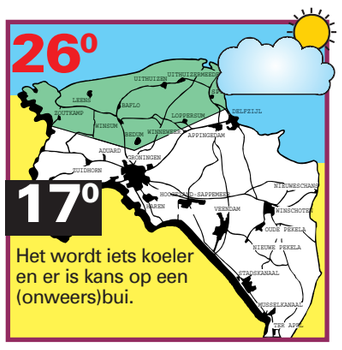

Schaive Toren als inspiratie mondkapje

Pagina 3

Bij Eppe van der Ploeg staat muziek op één

Pagina 11

Geen Santa Barbara, wel Feerwerd voor Gerbrich Meijer

Pagina 11

■ *De zweefmolen staat al klaar in Baflo. Huisartsen vrezen voor het ontstaan van een coronabrandhaard.*

Huisartsen verbaasd over doorgaan kermissen

BAFLO/WARFFUM - Huisartsen in Baflo en Warffum zijn verbaasd dat de gemeente Het Hogeland in deze tijden van de coronapandemie toestemming heeft gegeven voor de organisatie van een aantal kermissen. In Baflo is de kermis vandaag van start gegaan, morgen is het de beurt aan Eenrum en later volgen nog Uithuizen en Uithuizermeeden. „Bescherming van de bevolking gaat toch voor een kermis?"

Het aantal coronabesmettingen loopt weer op, ook in Groningen. Dat was reden genoeg voor premier Mark Rutte en minister Hugo de Jonge van Volksgezondheid om vorige week een persconferentie te houden om Nederlanders nogmaals op het hart te drukken zich aan de maatregelen te houden. „We moeten scherp blijven en niet verslappen, stelde Rutte. Juist de overheid moet dan het goede voorbeeld geven", zegt Jacomien Heath, huisarts in Baflo. De organisatie van een kermis staat volgens haar haaks op de boodschap van het kabinet. „Ik zie het niet voor me hoe je je op de kermis aan de voorschriften kunt houden. Bovendien hebben we in het Noorden nog heel veel vakantiegangers, uit bijvoorbeeld Brabant en Duitsland. Dat zorgt voor extra drukte op de kermis. Raar dat de gemeente dan de conclusie trekt dat een kermis moet kunnen."

De organisatie van een kermis is volgens Heath ook niet te verkopen aan bewoners van woonzorgcentra. „Die hebben zich aan hele strenge maatregelen moeten houden. Het was schrijnend dat ouderten lange tijd hun kinderen niet hebben kunnen zien, alleen op afstand. De maatregelen hebben voor veel verdriet gezorgd. Welk signaal geeft de gemeente hiermee af aan de oudere generatie?"

Heath en haar college Bob Meijer in Warffum vrezen dat de kermissen kunnen leiden tot een coronabrandhaard. „Mensen doen nu een aantal maanden hun best om zich aan de richtlijnen te houden. Over het algemeen gaat dat goed. Er is een grote groep rationele en verstandige mensen die zich nog altijd houdt aan de algemene regels als het houden van anderhalve meter afstand en het vaak wassen van handen", zegt Meijer. Het virus is nog niet verslagen. Op het hoogtepunt van het coronacrisis hadden intensivecare-afdelingen te kampen met enorme drukte. Ook in dat verband houdt Meijer zijn hart vast voor een tweede golf. „Het geheugen van de gemeente gaat kennelijk geen vier maanden terug", schampert Meijer. „En het zal je maar gebeuren, dat bijvoorbeeld Baflo door de kermis een coronabrandhaard wordt. Stel dat als gevolg daarvan van de veertig ouderen in woonzorgcentrum Viskenij tien bewoners komen te overlijden, wie is daar dan verantwoordelijk voor? Als ik burgemeester of wethouder was zou ik wel weten waar mijn prioriteiten zouden liggen."

Heath en Meijer hebben hun ongenoegen kenbaar gemaakt in een e-mail aan de gemeente. Ze benadrukken dat hun schrijven niet is bedoeld om de kermisexploitanten te pesten. „Ik begrijp heel goed dat zij nog iets van het seizoen willen maken", zegt Meijer. „Maar bescherming van de bevolking gaat toch voor vertier?"

Bijeenkomst over hoogspanningslijn

GARNWERD - In de Doorrit bij Café Hammingh in Garnwerd wordt maandag 24 augustus een voorlichtingsbijeenkomst gehouden over de aanleg van de nieuwe hoogspanningslijn. De werkzaamheden zijn al gestart bij Vierverlaten en langs het Aduarderdiep. Belangstellenden kunnen zich opgeven via secretariaatNW380@tennet.eu. Er komen drie rondes, omdat er niet meer dan 40 mensen tegelijk toegelaten mogen worden. Aanvang 18.00, 19.00 en 20.00 uur.

Nieuwe weg sportpark in Winsum gaat snel open

WINSUM - De nieuwe toegangsweg tot het Geert Reinders Sportpark in Winsum kan snel in gebruik worden genomen. De Schilligeham wordt dan ook echt een fietspad. De gemeente Het Hogeland en de provincie hadden hierover een verschil van inzicht, maar zitten weer op één lijn.

Het nieuwe sportpark in Winsum-West is straks met de auto op twee manieren te bereiken: via de Garnwerderweg aan de zuidkant en via een nieuwe aansluiting op de N361 ter hoogte van de Geert Reindersstraat aan de noordkant. Over die laatste ontsluiting verschilden de gemeenten en de provincie van inzicht. „Het ging over de praktische invulling van een aantal zaken", laat woordvoerder Paul Kremer namens de gemeente Het Hogeland weten. Dat hield wel in dat die nieuwe weg nog niet open kon en auto's gebruik moesten blijven maken van de Schilligeham. Dat gold overigens niet alleen voor gebruikers van het sportpark, maar ook voor omwonenden en gasten van Marenland Recreatie. Op zich had dat geen probleem hoeven te zijn. Die functie heeft de Schilligeham immers jarenlang gehad. In de nieuwe situatie wordt de Schilligeham echter gesloten voor doorgaand en bestemmingsverkeer. Die weg wordt een fietspad. Met het oog daarop is de Schilligeham al versmald en als fietspad ingericht. Zolang de nieuwe weg ter hoogte van de Geert Reindersstraat echter nog niet is geopend, maken ook auto's van deze weg gebruik. „Die situatie is niet ideaal. Dat erkennen we", reageert Paul Kremer. Hij heeft namens de gemeente goed nieuws: „De plooien met de provincie zijn glad gestreken. Het wachten is nu op de belijning op de Wierdaweg en de juiste bebording. Dat hopen we snel te kunnen regelen. Zodra de belijning is aangepast en de borden zijn geplaatst, kan de ontsluiting open en kan het deel van de Schilligeham dat nu al als fietspad is ingericht ook echt fietspad worden."

WESPEN-OVERLAST? € 40.- ALL IN T.S.N. 0595-42 41 12

Oud-wethouder De Boer overleden

UITHUIZERMEEDEN - Op 80-jarige leeftijd is vorige week donderdag geheel onverwacht Piet de Boer uit Uithuizermeeden overleden. De Boer was namens het CDA jarenlang wethouder in de gemeente Eemsmond.

Hij was vooral de bewaker van de financiën en presenteerde de begroting traditiegetrouw en vol trots met een presentje voor de leden van de gemeenteraad. Voor zijn vele verdiensten voor de gemeenschap werd De Boer benoemd tot Ridder in de Orde van Oranje-Nassau.

Piet de Boer (geboren op 27 november 1939) is op 29 april 1986 begonnen als raadslid van de gemeente Hefshuizen. Al ruim een half jaar later (op 6 november 1986) werd hij wethouder van die gemeente, die later opging in Eemsmond. Zijn portefeuille bevatte onder andere Ruimtelijke Ordening, Volkshuisvesting, Milieu, Bouw- & Woningtoezicht en Financiën. Daarnaast was hij lid van het dagelijks bestuur van de Regioraad en lid van het dagelijks bestuur van het Vuilverwerkingsbedrijf Noord-Groningen.

De Boer behoorde tot het selecte gezelschap 'gewone' Groningers dat jaarlijks in gesprek ging met Koning Willem-Alexander over de aardbevingsproblematiek. De koning kwam dan zonder aankondiging vooraf in een van de dorpen in het Noord-Groningse.

De Boer was naast zijn werk als wethouder kerkrentmeestervan de protestantse gemeente Uithuizermeeden. Hij wachtte de vorst bij zijn bezoek in 2015 op onder de Meijstertoren. Hij leidde de bezoeker rond in de net voor een miljoen euro gerestaureerde Mariakerk. De kerk uit de 13e eeuw is een jaar gesloten geweest voor groot onderhoud en herstel van aardbevingsschade. Ook het monumentale Hinszorgel is destijds opgeknapt.

Piet de Boer is gisteren vanuit de Mariakerk naar de begraafplaats gebracht. Langs de route stonden tal van mensen om hem de laatste eer te bewijzen.

■ *Een hoogwerker werd ingezet om het dak te kunnen koelen. Foto: Richard Degenhart.*

Wiemersheerd oververhit

LOPPERSUM - De brandweer is dinsdag uitgerukt om verkoeling te brengen voor bewoners van het zorgcentrum Zonnehuis Wiemersheerd in Loppersum. Door de hoge temperaturen was het vooral op de bovenverdieping voor de bewoners nauwelijks te harden. Het platdak werd een tijdlang natgespoten. Later op de dag werden er mobiele aircondioners geplaats.

De brandweer werd opgeroepen om door middel van het nathouden van het dak de temperatuur in het gebouw te verlagen. Dat vond plaats aan het begin van de middag. Hiervoor werd een hoogwerker en een grootwatertransport naar Loppersum gestuurd.

Wiemersheerd kan zelf de warmte niet goed aan omdat het een eenvoudig klimaatbeheerssysteemheeft. Het gebouw, dat op de nominatie staat voor nieuwbouw, beschikt over drie verdiepingen. De problemen spelen zich vooral af op de bovenverdieping waar het platte dak zorgt voor een broeikaseffect. Vanwege de aanhoudende warmte wordt al enige tijd het hitteprotyocol gevolgd zodat er volop wordt geventileerd. Voetenbaden en ijsjes helpen de bewoners af te koelen. Om de voortdurende warmte het hoofd te kunnen biede,n zijn er nu ook mobiele aircontainers geplaats.

De brandweer heeft het enige tijd volgehouden maar het 'koelwater' raakte op, zodat er ook nog water uit de Wijmers gehaald moest worden. Daarvoor werd de Wijmersweg enige tijd afgesloten. Aan het eind van de middag stopte de brandweer met koelen. Daarna werd de actie stopgezet omdat de prioriteit weer gelegd werd op de gebruikelijke hulpverlening.

Dinsdagmiddag overlegden de gemeente, brandweer en ambulancezorg nog of een deel van het verzorgingstehuis moest worden ontruimd, maar dat is niet gebeurd.

Info-bijeenkomst over windpark Eemshaven

OOSTEINDE - In Hotel Ekamper in Oosteinde wordt woensdag 26 augustus een informatiebijeenkomst gehouden over het windpark Eemshaven-West. Tijdens de bijeenkomst, waarbij de initiatiefnemers ook aanwezig zijn, kunnen belangstellenden de *Notitie Reikwijdte en Detailniveau* van het windpark Eemshaven-West inzien. Deze notitie heeft als doel belanghebbenden te informeren over de plannen voor het windpark en beschrijft welke milieueffecten worden onderzocht. Verder wordt tijdens de bijeenkomst uitleg over de plannen gegeven en is er ruimte voor het stellen van vragen. Ook kan men (mondeling) een zienswijze indienen.

De bijeenkomst begint om 19.00 uur en duurt tot 21.00 uur. Vanwege het coronavirus zijn bezoekers verplicht om zich aan te melden en een bepaald tijdslot te kiezen. Aanmelden kan via de website van de provincie Groningen.

Verlate uitreiking lintje

■ *Kleindochter Laura Jacobina Johnson speldt haar oma de versierselen op. Burgemeester Bolding kijkt op gepaste afstand goedkeurend toe.*

VIERHUIZEN - Burgemeester Henk Jan Bolding van de gemeente Het Hogeland is dinsdag naar Vierhuizen gereisd met de versierselen van een koninklijke onderscheiding in zijn bagage. Het lintje was voor Jacobien Louwes (70) uit Vierhuizen, die eerder dit jaar al benoemd was tot Lid in de Orde van Oranje-Nassau.

Vanwege de coronamaatregelen bleef de burgemeester op afstand en werden de versierselen opgespeld door Laura Jacobina Johnson, de kleindochter van de gedecoreerde.

Jacobien Louwes was in haar voormalige woonplaats Oegstgeest van 1990 tot 2000 onder meer als ouderling en als lid van de liturgiecommissie actief voor de protestantse gemeente. Ook ondersteunde ze daar mantelzorgers. Sinds 1997 is ze vrijwilliger bij de Stichting Oude Groninger Kerken. Ze was onder meer betrokken bij de overdracht van de kerk in haar woonplaats naar die stichting. Ze speelde een belangrijke rol in de succesvolle actie om de Bankgiro Loterij Restauratie te winnen. Louwes is gastvrouw bij begrafenissen en trouwerijen. Sinds 2002 is ze ouderling en diaken bij de protestantse kerk Ulrum-Niekerk-Vierhuizen. In de jaren 2004-2011 was ze bestuurslid van Wierde en Dijk, de vereniging voor agrarisch natuur- en landschapsbeheer in Noord-Groningen. Ze was voorzitter van de akkervogelwerkgroep. Sinds 2007 is ze voorzitter van de Vereniging ter Bevordering van Landbouw en Nijverheid in Leens. Ze organiseert excursies en lezingen. Ze was nauw betrokken bij het vierde deel van het boek *Boerderijen in De Marne* dat in 2016 verscheen. Louwes heeft een akkerbouwbedrijf en runt een Bed&Breakfast.

Fikse consequenties bij negeren quarantaineplicht

NOORD-GRONINGEN - Het aantal coronabesmettingen en aantal positief geteste contacten neemt sterk toe. Bovendien zijn er signalen van de GGD dat mensen niet mee willen werken aan het bron- en contactonderzoek en zich niet aan de thuisquarantaine houden. Daarom heeft minister Hugo de Jonge van VWS dinsdag nieuwe maatregelen aangekondigd in een brief aan de Kamer. Het niet naleven van die regel wordt daarbij een strafbaar feit.

Verplichte quarantaine is volgens de minister een stevige maatregel maar gerechtvaardigd: quarantaine stopt de verspreiding van het virus en naleving van de regels is dus cruciaal. Verwacht wordt dat door de thuisquarantaine echt als verplichting in te zetten voor mensen die vermoedelijk in nauw contact zijn geweest met een potentieel besmet persoon, de naleving van de thuisquarantaine zal worden vergroot. Meewerken aan het bron- en contactonderzoek wordt minder vrijblijvend. Voorzitters van veiligheidsregio's krijgen de mogelijkheid om mensen die contact hebben gehad met een potentieel besmet persoon, te verplichten om in thuisquarantaine te gaan. Er gaat ook gecontroleerd worden of mensen zich daar aan houden. Wanneer een individuele aanwijzing tot quarantaine is opgelegd, is niet naleving daarvan strafbaar. Uitvoering van deze maatregel start in de tweede helft van volgende week en wordt gefaseerd ingevoerd.

Daarnaast wordt bekeken of medewerking aan het bron- en contactonderzoek verplicht kan worden via een dwangsom. Dit zou geen alternatief zijn voor de quarantainemaatregel, maar een aanvullend instrument om medewerking aan bron- en contactonderzoek en quarantaine te verbeteren. Bij een door de veiligheidsregio verplicht opgelegde quarantaine, kan dan bij niet naleving een fikse boete volgen. Reizigers die uit hoog-risicogebieden komen moeten meewerken aan registratie en quarantaine.

Reizigers die uit een hoog risicogebied komen wordt nu al gevraagd in quarantaine te gaan. Zij krijgen in de toekomst een quarantaineplicht opgelegd en moeten ook verplicht aan het bron- en contactonderzoek meewerken. De manier waarop dit wordt verplicht wordt momenteel verder uitgewerkt.

ACTIE

Douwe Egberts snelfiltermaling of bonen
2 pakken à 500 gram
combineren mogelijk

2 STUKS
~~11.90~~ ~~13.98~~ **8.49**

Pitloze witte druiven
bak 500 gram

~~2.19~~ **0.99**

Beter Leven ★★★ Dierenbescherming

Schnitzel gepaneerd of ongepaneerd of Wienerschnitzel
per pak

25% KORTING*
~~3.15~~ – ~~3.29~~
2.36 – 2.46

Beter Leven ★★★ Dierenbescherming

Coop voordeelverpakking vleeswaren:
gegrilde ham pakje 200 gram
snijworst pakje 200 gram
tosti schouderham pakje 200 gram
ontbijtspek pakje 200 gram
combineren mogelijk

2 STUKS
~~6.06~~ ~~7.02~~ **5.-**

Radijs zak 200 gram
IJsbergsla per stuk
Komkommer per stuk
combineren mogelijk

2 STUKS
~~1.10~~ ~~1.30~~ **0.99**

Dr.Oetker Big Americans
2 dozen à 410-460 gram
combineren mogelijk

2 STUKS
~~6.98~~ ~~7.78~~ **3.99**

Almhof yoghurt
beker 450/500 gram

~~1.29~~ ~~1.89~~ **0.99**

Coop witte of bruine bollen
zak 12 stuks

~~1.99~~ **1.49**

Prijs- en assortimentswijzigingen, zetfouten en uitverkochte artikelen voorbehouden. Alle aanbiedingen zijn uitsluitend bestemd voor thuisgebruik, dus niet voor handelsdoeleinden.
Maximaal 6 actieartikelen per klant. Aanbiedingen geldig van maandag 10 t/m zondag 16 augustus 2020. Week 33. *per product kan de prijs verschillen, de korting wordt aan de kassa verrekend.

Coop Verstraete Baflo
Heerestraat 16

Coop Verstraete Uithuizermeeden
Johan van Veenplein 2

coop
Samen maak je 't verschil

Schaive toren als inspiratie mondkapje

BEDUM - De Schaive toren van Bedum is een van de inspratiebronnen geweest van een ontwerpwedstrijd voor mondneusmaskers. Dit betrof een uniek project van XD-Art Projects, in samenwerking met het Groninger Museum, het UMCG en de Rijksuniversiteit Groningen. De deelnemers werden uitgedaagd een eigen ontwerp mondneusmasker te maken.

Mondneusmaskers worden steeds meer een onderdeel van ons modebeeld. Tot nu toe zijn ze vaak gemaakt van een eenvoudig stofje, al of niet met kleur of versiering.
Deelnemers konden zich alleen of met z'n tweeën opgeven voor de wedstrijd.
De jury heeft uit de 66 inzendingen de volgende winnaars gekozen: Jeanet Metselaar, Marc Paulusma en het duo Gea Vermeulen en Marieke Kort-Postmus. Verder zijn er tien eervolle vermeldingen uitgekozen.
De drie foto's van de winnende mondneusmaskers zijn samen met de tien eervolle vermeldingen op de website van www.xd-artprojects.nl te zien.
Bij de jurering van de ingezonden foto's van de mondneusmaskers werd gekeken naar creativiteit, inventiviteit en originaliteit van het product als geheel. De mondneusmaskers mochten van allerlei materiaal gemaakt worden en elke omvang hebben. De deelnemer werd ook gevraagd bij het inleveren van de foto's ook een korte omschrijving van de materiaalkeuze en een motivatie mee te sturen. In de afgelopen twee weken heeft de jury 66 foto's van mondneusmaskers ontvangen. De jury was onder de indruk van de creativiteit en originaliteit van de ingezonden ontwerpen. De selectie van de drie winnende ontwerpen was daarom niet eenvoudig.
Jeanet Metselaar heeft als inspiratiebron de 'Stairwell Installation' in het Groninger Museum van glaskunstenaar Dale Chihuly gebruikt. Zij koos er voor om het masker verticaal te plaatsen omdat dit haar deed denken aan een Afrikaans masker. In dit ontwerp kwamen haar liefde voor kleur, vorm, textiel, ambacht, Afrikaanse stoffen en creëren samen.
Marc Paulusma heeft 'Vogelkop' ingestuurd met als motivatie: 'Wij mensen zijn op zoek om weer connectie met de natuur te vinden, naar een simpeler leven, dichterbij de essentie. Vogelkop nodigt vogels uit om plaats te nemen op het hoofd van de mens. In coronatijd krijgen de kleine dingen (eindelijk je tuin opknappen) en grote dingen (klimaatverandering) ineens meer aandacht. Onze prioriteiten komen scherper in focus waarmee onze zoektocht naar essentie en een simpeler leven misschien toch een stapje dichterbij is gekomen? De tijd zal het leren, maar schijnbaar kan een pandemie ook positieve bijeffecten hebben.'
Gea Vermeulen en Marieke Kort-Postmus hebben samen een ontwerp gemaakt. Als inspiratiebron diende hun eigen woonomgeving, namelijk Bedum met zijn Schaive toren, die onbewust de scheve verhoudingen mondiaal verbeeldt. Het kleurenpallet is gebaseerd op de schilderijen van Alida Pott, lid van de kunstenaarsvereniging De Ploeg. Deze wedstrijd heeft hen als vriendinnen in een tijd van social distancing weer dichter bij elkaar gebracht, zo lieten ze weten.
De beste drie foto's worden vanaf vrijdag getoond in het atelier van het Groninger Museum.

■ *Het ontwerp van de Bedumers met op de achtergrond de Schaive toren.*

Actie voor door brand gedupeerde Eenrumers

EENRUM - De grote brand die vorige week heeft gewoed in een woning aan de Hoofdstraat in Eenrum, heeft mensen in beweging gebracht. Zij willen de gedupeerde eigenaren Ruben Heijloo en Sacha Kraan helpen door middel van een crowdfundingsactie.

De brand verwoestte, twee weken voor de opening van hun Bed and Breakfast, alles waar Heijloo en Kraan een jaar lang keihard aan gewerkt hebben. Ook het woonhuis, al hun bezittingen en de ruimte waarin ze in de nabije toekomst een mooi koffiehuis wilden gaan openen, raakten zwaar beschadigd of gingen verloren in de brand.

De inboedel was net verhuisd en de met zorg samengestelde vintage inrichting was net compleet. Daar was na de brand nauwelijks iets van over. „Wat nog stond, is op last van de autoriteiten de volgende dag plat gewalst. Op de laptops en twee fotoboeken na hebben Sacha en Ruben nu niks meer", vertelt dorpsgenote Carin Schripsema. „Voor een nieuwe start is alle hulp welkom. Die is direct op gang gekomen. Er wordt bijvoorbeeld nu kleding gedoneerd en daar zijn ze heel blij mee."

Dat neemt niet weg dat het inkomen dat uit de Bad en &Breakfast en het Koffiehuis gegenereerd zou gaan worden compleet is weggevallen, terwijl er wel geld nodig is om alles opnieuw aan te kunnen schaffen: van servies tot wasmachine en van stoel tot tandpasta. Om de gedupeerde Eenrumers te steunen, zijn vrienden, familieleden en dorpsgenoten een crowdfundingsactie gestart. „Aan al deze kleine, maar soms ook wat grotere dingen, zal het geld besteed worden zodat zij een minimale basis hebben die nodig is om een nieuwe start te kunnen maken en hun droom te kunnen verwezenlijken", vertelt Schripsema.
Het doel is om 10.000 euro in te zamelen. Inmiddels staat de teller al op ruim 5000 euro. Doneren kan via de www.gofundme.com.

Zestig nieuwe besmettingen met corona in Groningen

NOORD-GRONINGEN - Het aantal Groningers dat besmet is met corona blijft maar toenemen. Afgelopen week ging het om een toename van 60 personen en dat is een verdubbeling ten opzichte van een week eerder.

Sinds het begin van de epidemie is bij 477 personen in de provincie Groningen corona vastgesteld. De afgelopen week zijn er 60 besmettingen bijgekomen. De GGD Groningen meldt dat het in 32 gevallen gaat om mensen met een leeftijd tussen de 15 en 30 jaar. Bij eenderde van deze personen was, zo weet de GGD, sprake van terugkeer uit het buitenland. Bij bijna de helft van de nieuwe besmettingen is een bron bekend.
Het is al de derde week op rij dat het aantal coronabesmettingen duidelijk aan het toenemen is. Deze week gaat het dus om 60 nieuwe gevallen, vorige week waren het er 32 en die week waarvoor 12. „Door het uitgebreide bron- en contactonderzoek, de daaruit volgende quarantaine-adviezen voor nauwe contacten en het testen van contacten met klachten, trachten we verspreiding van het virus via de besmette personen zo snel mogelijk te stoppen", zegt de GGD.
Het werkelijke aantal besmettingen in Groningen ligt volgens de GGD hoger dan 477 omdat tot 1 juni niet alle inwoners met klachten konden worden getest, mogelijk niet iedereen met klachten zich laat testen en een besmetting ook zonder klachten kan verlopen.

Veel inzendingen Scheurkalender

NOORD-GRONINGEN - Voor de *Groninger Scheurkalender* van 2021 hebben inmiddels meer dan 1750 mensen een bijdrage geleverd. De scheurkalender laat, inmiddels al een aantal jaren, zien dat Groningen veel meer is dan alleen aardbevingen, krimp, scheuren, schade en verdriet. De kracht om door het negatieve ook de lichtpunten te zien, dat wil de kalender tonen. Ditmaal werd mensen gevraagd om foto's in te sturen van iets wat hen in Groningen beweegt. Meedoen kan nog tot en met zaterdag. Inzenden kan via de website www.groningerscheurkalender.nl. Alle inzenders ontvangen in de loop van september bericht hoe en waar de scheurkalender medio oktober feestelijk gepresenteerd wordt. Hoe zal zeker ook afhangen van de anderhalve meter restrictie.

Weer honderden nieuwe meldingen bevingsschade

NOORD-GRONINGEN - Bij het Instituut Mijnbouwschade Groningen zijn vorige week 880 nieuwe meldingen van aardbevingsschade binnengekomen. Er werden 697 meldingen afgehandeld. Er is nu 320,5 miljoen euro schadevergoeding toegekend.

Doordat er steeds meer schade-opnames worden ingepland voor die nieuwe meldingen, daalde de verwachte doorlooptijd voor de afhandeling van een reguliere schademelding naar circa 231 dagen. Het doel is alle reguliere schademeldingen binnen 182 dagen (een half jaar) af te handelen. De negatieve impact die de coronacrisis had, wordt steeds verder ingelopen en brengt dat doel gestaag dichterbij. De schade-opname vindt plaats na circa 133 dagen.
Het percentage schademeldingen dat bij de laatste 2.500 besluiten niet meer dan een half jaar oud was, is afgelopen week gestegen naar 66 procent. De doorlooptijd van de laatste 2.500 dossiers waarover een besluit is genomen, was 147 dagen.
Het aantal schade-opnames neemt zoals gezegd weer wat toe. Vorige week werden er 646 schade-opnames uitgevoerd. Het aantal adviesrapporten dat nodig is voor afhandeling van schademeldingen bleef nagenoeg gelijk met 581. Er werden vorige week 652 besluiten genomen waarmee 697 schademeldingen werden afgehandeld. Bij 35 besluiten werd de aanvraag volledig afgewezen. Er kwamen afgelopen week 28 bezwaren op de besluiten binnen. Bij 3,4 procent van het totaalaantal besluiten wordt bezwaar gemaakt.

Forse bermbrand Kloosterburen

KLOOSTERBUREN - Langs de Dijksterweg nabij Kloosterburen is vanmorgen rond vijf uur brand ontstaan. De brandweerkorpsen van Wehe-den Hoorn en Zoutkamp kwamen met spoed in actie. Het vuur verspreidde zich door de droogte snel. Een stuk berm van bijna honderd meter lengte stond bij aankomst van de brandweerlieden in brand. De korpsen zijn beide aan een uiterste begonnen met blussen om zo naar elkaar toe te werken. In de berm lagen ook hopen maaiafval die de bluswerkzaamheden bemoeilijkten. Deze stapels moesten uitelkaar worden getrokken om de vlammen te kunnen doven. Foto: Ingmar Vos.

Vierdaagse in zes dagen

LOPPERSUM - In zoutwaterbad K.P. Zijl in Loppersum is maandag de zwemvierdaagse van start gegaan. In verband met corona gaat dat anders dan anders. Zo zijn er niet vier, maar zes dagen waarop gezwommen kan worden. Op die manier kan men de drukte wat spreiden. Want met dit warme weer en veel activiteiten die door corona zijn afgelast, is de zwemvierdaagse wel een populair tijdverdrijf in de laatste week van de schoolvakantie. Verder zwemmen kinderen en volwassenen gescheiden. In de uren dat het bad s geopend voor kinderen, kan de jeugd uit Loppersum en omgeving ook vrij zwemmen en lekker plonzen. De zwemvierdaagse -eigenlijk dus een zesdaagse- duurt nog tot en met zaterdag.

Provincie: niet zwemmen bij de Dorkwerdersluis

DORKWERD - Rijkswaterstaat en de provincie Groningen roepen Groningers op niet te gaan zwemmen bij de Dorkwerdersluis bij de overgang van het Reitdiep naar het Van Starkenborghkanaal.

De afgelopen dagen waren er veel zwemmers die verkoeling zochten in het Reitdiep bij de Dorkwerdersluis. De Dorkwerdersluis en het terrein eromheen zijn eigen terrein van Rijkswaterstaat en het is verboden om hier te zonnen of te zwemmen, zo maakte de provincie deze week duidelijk. „Zwemmen bij de Dorkwerdersluis is gevaarlijk omdat daar de sluis wordt bediend voor recreatievaart. Naast de Dorkwerdersluis ligt een gemaal van waterschap Hunze en Aa's, dat water inlaat van het Van Starkenborghkanaal naar het Reitdiep. Dit zorgt voor zuiging in het water. Daarnaast is het verboden te zwemmen in het Van Starkenborghkanaal. Dit is gevaarlijk in verband met de schepen die door het kanaal varen", laat de provincie weten.
Zwemmen is verboden in rivieren en kanalen, bij bruggen, sluizen en havens. Jaarlijks vallen hier gewonden of komen zwemmers om het leven. Zwemmers zijn vanaf een vrachtschip nauwelijks zichtbaar. Een groot schip kan niet direct vaart minderen of uitwijken. Zwemmers kunnen worden meegezogen door de onderstroom van een passerend schip. Rivieren, kanalen en draaikolken kunnen een sterke stroming hebben. Ook kunnen zwemmers door het koude water kramp krijgen en onderkoeld raken. Bovendien wordt de kwaliteit van het water in rivieren en kanalen niet gecontroleerd omdat het geen officieel zwemwater is.
Rijkswaterstaat en de provincie roepen Groningers dan ook op te gaan zwemmen op officiële zwemlocaties.

Pianovensterconcert bij camping Warffum

WARFFUM - Voor iedereen die van pianomuziek, natuur en rust houdt organiseert Camp Zuiderhorn in Warffum zaterdag om 15.30 uur het al bijna traditionele pianovensterconcert in de voortuin van de camping. Onbekende en bekende klassieke melodieën klinken vanuit het open raam. Ineke Bakker bespeelt de piano.

MEER PAREN = EXTRA KASSAKORTING
Stoffel Winters SCHOENEN
wolky-winkel WINSUM
WEEK 33:
Maandag 10 Aug./ Zaterdag 15 Aug.
Op 1 paar 10% EXTRA KORTING
Op 2 paar 20% EXTRA KORTING
Op 3 paar 30% EXTRA KORTING
OP=OP OP=OP OP=OP OP=OP OP=OP
WEEK 34 Maandag 17 Aug./ Zaterdag 22 Aug.
Op 1 paar 20% EXTRA KORTING
Op 2 paar 30% EXTRA KORTING
-OPRUIMINGSSCHOENEN KUNNEN NIET WORDEN GERESERVEERD EN NIET WORDEN GERUILD
Stoffel Winters SCHOENEN
Hoofdstraat O. 7 Winsum
Tel. 0595 - 441877
stoffelwintersschoenen.nl
vrijdag koopavond tot 21.00 uur

WWW.NOORDPERS.NL

RENAULT Passion for life
KAMPSTRA & Zn.
Eenrum ☎ 0595 491370

STREEK - HANDEL - WAREN
MARKT
PIETERBUREN
ZONDAG
16 AUGUSTUS
www.waddengenot.nl
GRATIS SPEELTUIN!

OMMELANDER COURANT
Uitgave en druk:
NoordPers
Stationsplein 2
Postbus 17
9980 AA Uithuizen
Telefoon: 0595-437777*
De redactie is in het weekend ook bereikbaar op 06 -57168505

E-mail advertenties: *ommelander@noordpers.nl*
E-mail redactie: *ocredactie@noordpers.nl*
E-mail bezorgklachten: *ommelander@noordpers.nl*

Bankrekening: NL37INGB 0000 88 38 97

Kantoor geopend: 08.30 - 17.00 uur

Redactie:
J.B. Koning, Uithuizen Tel. privé: 0595-432323
P.H. Fokker, Uithuizen Tel. privé: 0595-434292
E. Post, Warffum Tel. privé: 0595-424207
H. Merkus, Warffum Tel. privé: 0595-852985

Verkoop:
J.J. Bakker, Uithuizen Tel. privé: 06 - 41461317
A.B. van Warners, Uithuizermeeden Tel. privé: 0595-415216

De Ommelander Courant verschijnt op maandag en donderdag. Abonnementsprijs in 2020 € 45,00 per halfjaar incl. BTW. Postabonnementsprijs € 87,00 per halfjaar incl. BTW.
Opzeggingen uitsluitend schriftelijk één maand voor het verstrijken van de abonnementsperiode.
Informeer naar de voordelige advertentietarieven.

Deze krant is gedrukt op kringlooppapier 80/100

CV-KETEL STUK?
TECHNISCH EXPERT | Jansen
Bel 0595 - 43 16 50
Technisch Expert Jansen - Hogelandsterstraat 1 - 9981 GD Uithuizen
info@technischexpertjansen.nl - www.technischexpertjansen.nl

AGENDA

Vrijdag t/m zondag
Eenrum: Kermis
Baflo: Kermis

Zaterdag 15 augustus
Leens, Verhildersum: Streekmarkt

Zondag 16 augustus
Warffum, Museum Het Hoogeland: Boeksignering Trudy Beekman
Pieterburen: Streek-, Handel- en Warenmarkt

Donderdag 20 augustus
Oosterwijtwerd, Eetcafé De Boerderij: Imca Marina

De Tasserij
Winsum - Hoofdstraat O. 1
mywalit
Tassen & Lederwaren

Overzicht televisieprogramma's

TV-DONDERDAG

NPO 1

18.00 Journaal
18.15 Eenvandaag
18.45 Sportjournaal
18.50 Piets weerbericht
19.00 De hit kwis; quiz
20.00 Journaal
20.25 Bevrijdingsjournaal augustus 1945; doc.
20.40 Mindf*ck; amusement
21.35 Quiz met ballen; amusement
22.25 Op 1; talkshow
23.25 Journaal
23.45 Bevrijdingsjournaal
23.55 Op 1
00.50 Journaal

NPO 2

17.50 De slimste mens
18.40 Binnenstebuiten
19.10 Typisch Bellingwolde
19.40 Verborgen verleden
20.40 De slimste mens; quiz
21.30 Nieuwsuur
22.05 Das boot; oorlogsserie
23.10 Het leven van Hitler: een blauwdruk voor dictators
00.02 De nachtzoen

NPO 3

15.15 Bommetje XL
16.05 Betreden op eigen risico
16.55 SpangaS
17.50 Dance academy
18.15 Forever
18.30 Brugklas vakantieliefde
18.40 Het klokhuis
19.00 Jeugdjournaal
19.25 First dates
20.25 Keuringsdienst van waarde
20.55 Sergio & Axel: van de kaart; culinair programma
21.55 De toekomst is fantastisch
22.45 Broodje gezond; consumentenprogrammsa
23.20 Penoza
00.15 Smeris

RTL 4

17.00 Het Spaanse dorp Polopos
18.00 RTL nieuws
18.15 Editie NL; nieuwsprogramma
18.35 RTL boulevard; magazine
19.30 RTL nieuws en weer
19.50 Burger's zoo natuurlijk
20.00 Ik weet er alles van!; quiz
20.30 Iedereen had het er over; over mensen die plots in het het nieuws kwamen blikt nu met hun terug
21.30 Britain's got talent; talentenjacht
23.50 Nieuws & weer

RTL 5

17.30 Gordon Ramsay
18.30 Border patrol realityserie
19.30 Ambulance down under
20.30 In overtrading; realityserie
21.30 De deurwaarders
22.30 24 uur in de ER
23.30 Ambulance down under
00.30 Suits

RTL 7

15.30 Pawn stars
17.00 Married with children
18.00 The A-team; actieserie
19.00 Hardcore pawn
19.30 Hardcore pawn
20.00 Hardcore pawn
20.30 Momentum; actiefilm uit 2015
22.30 Killing them softley; misdaadfilm uit 2012

Net 5

17.00 Wat eten we?
17.30 Het blok Australie
18.25 Masterchef Australie
20.30 Seks and the city 2; filmkomedie uit 2010, met Sarah Jessica Parker
23.30 My life in ruins; filmkomedie uit 2009

01.20 Nachttv

SBS 6

18.00 VT wonen weer verliefd op je huis; woonprogramma
19.00 50/50; spel
19.30 Lang leve de liefde; datingpropgramma
20.30 Journey 2: the mysterious island; Amerikaanse avonturenfilm uit 2012
21.30 Mr. Frank Visser: hoe is het nu met?; juridisch programma
22.30 Hart van Nederland
22.55 Shownieuws
23.40 Samenvatting UEFA Champions League
23.50 Lang leve de liefde
00.45 50/50

SBS 9

17.50 Trauma centrum
18.45 Achter gesloten deuren
19.40 Achter gesloten deuren
20.30 The fast and the furious: Tokyo drift; Amerikaanse actiefilm uit 2006

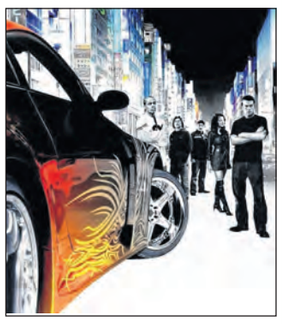

22.35 Transcendence; sf-film uit 2014
00.50 Tommy teleshopping

Veronica

18.00 The big bang theory
18.45 Two and a half men
19.35 The big bang theory
20.05 The big bang theory
20.30 Magnum P.I.
21.30 Magnum P.I.
22.25 MagGyver
23.10 MagGyver
00.10 Gotham

Fox

17.25 Laugh out loud
18.25 According to Jim
20.05 CSI
21.00 CSI
21.55 CSI
22.50 The X-files essential collection; sf-serie
23.45 The X-files essential collection
00.45 Bones

RTL 8

17.05 The flying doctors
18.05 The Bold and the Beautiful
18.35 Grey's anatomy
19.00 Married at first sight
20.30 Silent witness; misdaadserie
21.35 Silent witness
22.40 Inspector Morse; dramaserie
00.50 Nachttv

EEN

18.04 Het journaal update; **18.15** The secret life of the Zoo; **19.00** Journaal; **19.40** De stoel; **19.50** F.C. de Kampioenen **20.25** Switch **20.55** Gentbrugge **21.35** First dates **22.25** Journaal **22.45** Professor T.; **23.39** Loterijen

Ketnet/Canvas

09.00 Zomerbeelden; **10.00** Ketnet junior **19.05** Equator from the air; **20.00** Terzake **20.25** Terzake docu **21.30** Secrets and lies **23.45** XTC this is pop **01.00** Nachttv

Duitsland 1

17.15 Brisant **18.00** Wer Weiss den sowas?**18.50** In aller freundschaft **19.45** Wissen vor acht **20.00** Tagesschau; **20.15** Der Kroatien-krimi: der Henker **21.45** Panorama **22.15** Tagesthemen; **22.45** Extra 3 **23.30** Inas nacht **00.30** Nachtmagazin

Duitsland 2

18.00 Soko Stuttgart; **19.00** Heute **19.30** Notruf hafenkante **20.15** Die bergdokter; actieserie **21.45** Heute journal **22.15** Dunja Hayali; talkshow **23.15** Markus Lanz **00.30** HeuteXpress **00.35** Filgorillas

Duitsland 3

18.15 Typisch!; **18.45** DAS! **19.30** Landermagazine **20.00** Tagesschau **20.15** Im herzen Schotlands **21.45** NDR info **22.00** Heiter bis todlich-morden im norden **23.35** Urlaub mit Mama; filmkomedie

Eurosport

16.30 Snooker **18.30** Sporza **18.45** Formule E **20.00** Snooker

TV Noord

18.00 Elk half uur Noord Vandaag; **18.22** Elk half uur weerbericht

TV-VRIJDAG

NPO 1

18.00 Journaal
18.15 Eenvandaag
18.45 Sportjournaal
18.50 Piets weerbericht
19.00 Dit hit kwis; quiz
20.00 Journaal
20.25 Bevrijdingsjournaal augustus 1945; doc.
20.40 Ik vertrek
21.30 Op vrijdag; talkshow
22.20 Op 1
23.15 Journaal
23.35 Bevrijdingsjournaal augustus 1945

NPO 2

17.10 2 voor 12
17.50 De slimste mens; quiz
18.35 Binnenstebuiten
19.10 Typisch Bellingwolde
19.45 Verborgen verleden; reportage
20.40 De slimste mens; quiz
21.30 Nieuwsuur
22.00 Nu te zien!; kunstprogramma
22.15 Years and years; dramaserie
23.20 Handdle with care; filmdrama
00.55 Nachttv

NPO 3

16.55 SpangaS
17.50 Dance academy
18.15 Forever
18.30 Brugklas vakantieliefde
18.40 Het klokhuis
19.00 Jeugdjournaal
19.25 Jouw schuld dat ik dik ben
20.20 Reizen Waes Europa; special
21.10 Louis Theroux; Miami mega jail
22.20 Burnt; Ameriaans filmdrama
00.00 Van God los; misdaadserie

RTL 4

17.00 5 uur live
18.00 RTL nieuws
18.15 Editie NL; nieuwsprogramma
18.35 RTL Boulevard; magazine
19.30 RTL nieuws & weer
19.50 Burger's Zoo natuurlijk
20.00 Het beste van 10 jaar The voice of Holland; hoogtepunten; amusement
22.00 The big music; quiz
23.00 De zwakste schakel; quiz
00.00 Nieuws
00.20 Nachttv

RTL 5

17.40 Dr. Phil
18.30 Border patrol
19.00 Border patrol
19.30 Ambulance down under
20.30 Heathrow
21.00 Heathrow
21.30 De douane in actie; reportage
22.30 24 uur in de ER; realityserie over een groot ziekenhuis in Londen
23.30 Ambulance down under; realityserie
00.30 Nachttv

RTL 7

17.00 Married with children
18.00 The A-team
19.00 Hardcore pawn
19.30 Hardcore pawn
20.00 Hardcore pawn
20.30 Banana Joe; actiekomedie uit 1982

22.30 Thieves and Robbers; actiekomedie uit 1983
00.50 Nachttv

Net 5

17.00 Wat eten we?
17.25 Het blok Australie
18.25 Masterchef Australie
19.25 MasterChef USA
20.30 Criminal minds; misdaadserie

21.25 Criminal minds; misdaadserie
22.20 NCIS
23.10 NCIS
00.05 Bull

SBS 6

18.00 The secret life of the zoo
19.00 50/50; spel
19.30 Lang leve de liefde
20.30 UEFA Champions League; live verslag
23.00 Nabeschouwing UEFA Champions League play-offs; nabeschouwing
23.10 Hart van Nederland
23.30 Shownieuws
00.00 Weer
00.05 Lang leve de liefde
00.55 50/50

SBS 9

17.45 Trauma centrum
18.45 Achter gesloten deuren
20.30 K-911; actiekomedie uit 1999

22.20 K-9: P.I.; actiekomedie
00.10 Person of interest
01.05 Teleshop

Veronica

18.00 The big bang theory
18.15 The king of queens
18.45 Two and a half men
19.05 Two and a half men
19.35 The big bang theory
20.00 The big bang theory
20.30 Goodfellas; Amerikaanse misdaadfilm uit 1990
23.30 Man with a plan

FOX

17.30 Laugh out loud
18.25 According to Jim
20.05 Laugh out loud
21.05 Chance
23.00 The handmaid's tale; dramaserie
00.50 The X-files essential collection

RTL 8

18.05 The bold and the beautiful; soap
18.35 The bold and the beautiful
19.00 Married at first sight Australie
20.30 Poirot; detectiveserie
22.30 Inspector Morse
00.40 Nachttv

EEN

18.04 Het journaal; **18.10** Weer; **18.15** The chef's brigade; **19.00** Journaal; **19.40** De stoel; **19.50** F.C. de Kampioenen **20.25** Switch **20.55** Vera **22.25** Professor T. **23.20** Journaal; **23.37** Loterijen; **23.45** Stnd by me; filmdrama **01.10** De playlist

Ketnet Canvas

09.00 Zomerbeelden **10.00** Ketnet junior; **19.10** Where the wild men are **20.00** Terzake **20.20** Terzake docu **21.00** Betty Blue; filmdrama **23.30** Karppi; misdaadserie **00.15** Herhalingen

Duitsland 1

18.00 Gefragt- gejagt; quiz; **18.50** Quizduell-Olymp **19.45** Wissen for acht **20.00** Tagesschau; **20.15** Zimmer mit Stall- berge versetzen; filmkomedie **21.45** Tagesthemen; **22.15** Tatort **23.45** Tagesschau **23.50** Wim Wenders, Desperado

Duitsland 2

18.00 Soko Kitzbuhel; **19.00** Heute; **19.25** Bettys diagnose; **20.15** Ein fall fur zwei **21.15** Soko Leipzig **22.00** Heute-journal **22.30** Aufgeklart-spektakulaire kriminalfalle **23.15** Aspekte **00.00** Heute Xpress; **00.05** The bay; dramaserie

Duitsland 3

18.00 Landermagazine **18.15** Hofgeschicten; **18.45** DAS!; **19.30** Landermagazine; **20.00** Tagesschau; **20.15** Die nordstory **21.15** Rekorde des nordens **21.45** NDR info **22.00** Talkshow

Eurosport

16.30 Snooker **18.30** Snooker **23.30** Criterium du dauphine **00.30** Wielrennen **01.30** Nachttv

TV Noord

18.00 Elk half uur Noord vandaag; **18.22** Elk half uur weerbericht

TV-ZATERDAG

NPO 1

18.00 Journaal
18.15 Eenvandaag
18.50 Sportjournaal
19.05 We zijn er bijna; reportage
20.00 NOS Journaal
20.20 Bevrijdingsjournaal augustus 1945
20.35 TV-toppers; interviewprogramma
21.30 Sterren muziekfeest: Mega Piraten Festijn 2019; registratie
22.40 Mijn sportzomer; interviewprogramma
23.35 Studio sport
00.05 Journaal
00.15 Nachttv

NPO 2

17.10 Metterdaad
17.35 Jacobine
18.00 Met hart en ziel; religieus programma
18.15 Nederland zingt
18.45 Binnenstebuiten; reportages
19.20 De verandering
19.50 Nationale Indie-herdenking; reportage
20.50 Bep Rietveld; doc. Over de dochter van Gerrit Rietveld
21.30 Nieuwsuur; actualiteiten
22.10 The typist; miniserie
23.15 Close up; doc.
00.15 Mammal; filmdrama

NPO 3

17.40 Checkpoint
18.05 Mijn vader is de beste; spel
19.00 Jeugdjournaal
19.25 De boomhut battle XS
19.50 Klaas kan alles; pop.wetensch. programma
20.24 Socutera
20.25 Box 21; misdaadserie
22.00 De vloer op; imptovisatieprogramma
22.35 Zomerfestival; amusement
23.10 Ventoux; tragikomedie
01.00 Piers Morgan ontmoet Cristiono Ronaldo

RTL 4

17.30 House Vision; woonprogramma
18.00 RTL nieuws
18.03 RTL weer
18.05 Eigen huis & tuin; woonprogramma
18.35 Boulevard; amusementsprogramma
19.30 RTL nieuws en weer
19.50 Burgers' Zoo natuurlijk; realityserie
20.00 All together now; talentenjacht waarin de kandidaten zoveel mogelijk van de 100 professionals op laten staan en meezingen
21.30 Praat Nederlands met me ; spel
22.30 Wie ben ik?

23.25 RTL nieuws en weer
23.50 Boulevard

RTL 5

17.30 Ambulance down under
18.30 In overtreding
19.30 Helden van hier: door het vuur!; realityserie
21.30 Helden van hier: de luchtpolitie
22.30 Helden van hier; door het vuur!
23.30 Hulpdiensten in de nacht USA

RTL 7

17.00 Transportwereld
17.30 GP magazine specials
18.00 Bij Andy in de auto; interviewprogramma
19.00 Idioten op de weg; realityprogramma
20.00 Valerian and the city of a thousand planets; avonturenfilm
22.45 Alarm fur Cobra 11
00.55 Nachttv

RTL 8

17.00 The flying doctors
18.00 Het beste van 10 jaar the voice of Holland; amusement
20.00 CSI Miami
20.55 CSI Miami
21.50 CSI Miami
22.45 CSI Miami
23.40 Paranormal activity: the ghost dimension; Amerikaanse horrorfilm uit 2015
01.40 Nachttv

Net 5

17.45 NCIS
18.35 Hawaii five-0: Misdaadserie
19.30 Hawaii five 0
20.30 Instinct; Am. misdaadserie
21.25 Instinct
22.20 Bull
23.10 Major crimes
00.05 Nachttv

SBS 6

17.00 De grote tuinverbouwing; tuinprogramma
18.30 Lachen om home video's
20.30 UEFA Champions League home video's
23.00 Nabeschouwing UEFA Champions League
23.10 Hart van Nederland
23.30 Shownieuws
23.55 Weer
00.00 We want more; talentenjacht

SBS 9

17.55 Drukte in de dierentuin; realityserie
19.00 Wilde dieren in Wildlands
19.25 VT wonen weer verliefd op je huis; woonprogramma
20.30 The spectacular nowl; filmkomedie uit 2013
22.30 Bring it on; Amerikaanse filmkomedie uit 2000
00.25 Tommy teleshopping

VERONICA

18.00 Border security
18.25 Border security Australia
20.00 300; Amerikaanse actiefilm uit 2006

22.15 The 13th warrior; Amerikaanse avonturenfilm uit 1999
00.30 Hart van Nederland

Fox

19.00 Storage wars Canada
22.00 9-1-1
22.55 Laugh out loud; amusement
23.50 The X-files essential collection

EEN

18.00 Kijk uit; reportage **18.04** VRT nieuws update; actualiteiten **18.10** Wild South Africa **19.00** Journaal **19.40** Heathrow **20.05** Joker + lotto **20.10** F.C. de Kampioenen **20.40** Rise of the planet of the apes; actiefilm uit 2011 **22.20** Journaal **22.36** Loterijen en weer **22.45** Flikken Rotterdam; misdaadserie

Ketnet

09.00 Zomerbeelden **10.00** Ketnet junior **19.10** Blue planet 2; natuurdoc. **20.00** Het journaal update **20.10** Vranckx **20.35** Hidden; misdaadserie **22.35** Bin-jip; filmdrama **00.05** Herhalingen

Duitsland 1

18.00 Tagesschau **18.15** Quizduell-olymp. quiz **19.57** Lotto **20.00** Tagesschau **20.15** Die Roland Kaiser show: Liebe kann uns retten **23.10** Tagesthemen **23.30** Das wort zum sonntag **23.35** Inas nacht

Duitsland 2

18.05 Soko Wien **19.00** Heute / wetter **19.25** Die bergdokter; dramaserie **20.15** Kommisarrin Heller; nisdaadserie **21.45** De chefin **22.45** Heute-Journal **23.00** Gladiator; actiefilm uit 2000 **01.20** Public enemies; misdaadfilm **23.30** Jennifer Eight; Amerikaanse thriller uit 1992

Duitsland 3

18.00 Nordtour **18.45** Das! **19.30** Landermagazine **20.00** Tagesschau **20.15** Kaum zo gauben **23.15** Quizduell

Eurosport

15.00 MotoGP **15.50** Wielrennen **18.45** Formule E **20.00** Snooker

TV Noord

18.00 Elk half uur expeditie Grunnen
18.24 Elk half uur weerbericht

TV-ZONDAG

NPO 1

18.00 Journaal
18.10 Quiz met ballen; amusement
19.00 Studio sport Eredivisie
20.00 Journaal
20.15 Bevrijdingsjournaal augustus 1945; doc.
20.20 The great British sewing bee; wedstrijd
21.20 Journaal
21.25 The great British sewing bee; wedstrijd
22.25 Andere tijden sport
23.00 Journaal
23.10 Mijn sportzomer

NPO 2

17.10 Close up
18.10 Uitmarkt the klik; registratie
19.10 Natuur op 2: een woelig jaar doc.
20.20 Zomergasten; interviewprogramma
23.25 2doc: for Sama; doc.
01.06 Naches

NPO 3

17.40 Topdoks
18.05 Welkom in de jaren 20 en 30
18.30 De taarten van Abel
19.00 NOS Jeugdjournaal
19.25 Zapp echt gebeurd: mensjesrechten; jeugdprogramma
19.45 3 op reis; reisprogramma
20.20 Papadag; dramaserie
20.30 Promendade; satirische latenighttalkshow
21.05 Ronald Snijders; groot succes 2; cabret
22.15 De kijk van Koolhoven; filmprogramma
00.05 Vechtershart
01.00 Nachttv

RTL 4

18.00 RTL Nieuws
18.03 RTL weer
18.05 Woonmagazine
18.35 Boulevard; amusement
19.20 Vriendenloterij de winnaars
19.30 RTL nieuws
19.55 RTL weer
20.00 Postcode loterij Een tegen 50; quiz
21.20 Iedereen had het erover
22.20 Kees van der Spek: oplichters aangepakt; realityprogramma
23.20 Nieuws & Weer
23.35 Boulevard

RTL 5

17.30 De ambassade
18.30 Eerste hulp bij festivals; realityprogramma
19.30 De dierenkliniek; realityprogramma
20.30 De dierenkliniek down under
21.30 De dierenkliniek down under
22.30 De dierenkliniek down under
23.30 Make or break
00.30 Nachttv

RTL 7

17.00 Cars & Characters
17.30 GP magazine specials
18.00 Custom cars: Las Vegas
19.00 Politie in actie
19.30 Politie in actie
20.00 The Wolf of Wall street

23.40 UEFA Europa samenvattingen
00.40 Nachttv

RTL 8

17.00 The real housewives of Orange country
18.00 De bouwbroers
19.00 De bouwbroers
20.00 CSI
20.55 CSI
21.50 CSI
22.45 CSI
23.35 CSI
00.30 Nachttv

Net 5

16.55 Hawaii five-O
18.40 Hawaii fivi-0; misdaadserie
19.35 Hawaii five-0; misdaadserie
20.30 Hawaii five-o; misdaadserie
21.25 NCIS; misdaadserie
22.20 Instinct; misdaadserie
00.00 Nachttv

SBS6

17.20 De grote verhuizing
18.25 De grote verbouwing
19.25 VT wonen weer verliefd op je huis; woonprogramma
20.30 We want more; talentenjacht halve finale
22.35 Hart van Nederland
22.40 Shownieuws
23.40 Weer
23.45 Betrapt!

SBS9

18.30 Airwolf; actieserie
20.30 Hail, Caesar!; filmkomedie uit 2016
22.35 Reportage; de langste kettingbotsing van Engeland
23.30 Reportage; bekentenissen van een seriemoordenaar
00.40 Life after Beth; Amerikaanse filmkomedie uit 2014

Veronica

18.00 Border security; realityprogramma
20.00 300: rise of an empire; Am. actiefilm
22.00 The legend of Hercules
23.50 Marvel's agents of S.H.I.E.L.D.

00.50 Hart van Nederland

Fox

18.20 According to Jim
20.05 Paranormal caught on camera
21.00 Paranormal caught on camera
22.00 Empire
22.55 Empire
23.50 The handmaid's tale
01.40 The X-files essential collection

Een

18.10 Animal rescue school **19.00** Journaal **19.45** Burgers'Zoo: drukte in de dierentuin **20.10** De blacklist; jeugdprogramma **21.05** Hasta la vista; tragikomedie uit 2011 **22.55** Journaal **23.15** Sporza: formule 1 **23.35** First dates

Canvas

09.00 Zomerbeelden **10.00** Ketnet junior **19.00** Rolkrant **19.30** Vranckx **20.00** Het journal update **20.10** Expedition with Steve Backshall; reportage **21.00** Ancient superstructures; doc. **21.55** Raketkanon: I live in a society; doc. **22.20** The salt of the earth; doc.

Duitsland 1

18.00 Tagesschau **18.05** Bericht aus Berlin **18.30** Der grossete gegner ist das Ilischee- 50 jahre frauenfuccball **19.20** Weltspiegel **20.00** Tagesschau **20.15** 50 jahre Tatort **21.45** Rocco Schiavone **23.20** Tagesthemen **23.40** ttt-titel thesen temperamente **00.10** Gold; western uit 2013

Duitsland 2

18.25 Terra Xpress **18.55** Aktion mensch gewinner **19.00** Heute **19.10** Berlin direkt **19.30** Terra X: sieben kontinente- wunder der natur **20.15** Fruhling; filmdrama **21.45** Heute journal **22.15** Inspector Barnaby; misdaadserie **23.45** ZDF- history: juridische Deutsche im krieg gegen Hitler **00.30** Heute Xpress

Duitsland 3

17.00 Bingo! **18.00** Ostsee report **18.45** DAS! **19.30** Landermagazine **20.00** Tagesschau **20.15** Norddeutschland **21.45** Kaum zu glauben! **22.45** Hatten sie's gewusst? **23.30** Die klugsten kinder im norden **01.00** Nachttv

Eurosport

17.00 Wielrennen **19.00** Snooker **20.15** Wielrennen **00.00** Formule E

TV Noord

18.00 Elk half uur expeditie Grunnen **00.00** Nachttv

Eruit gelicht...

Spartanen in film 300

Veronica heeft zaterdagavond om acht uur de film 300 uit 2006 op het programma staan. Het is een levensechte verfilming van de gelijknamige strip. Centraal staat het verhaal van de Spartanen, die geconfronteerd met een geweldige overmacht toch proberen het Perzische leger in de pan te hakken. Dat gaat uiteindelijk net lukken, maar de manier waarop de Spartanen anno 480 voor Christus ten strijde trokken maakte veel indruk. Als we de verhalen mogen geloven, maar waarom niet?

De inspiratie voor 300 vond Miller in de slag om Thermopylae (480 voor Christus, dus een eeuwigheid geleden), waarbij een groep van driehonderd Spartaanse soldaten onder leiding van Koning Leonidas erin slaagde om het complete Perzische leger dagenlang te frustreren. De 300 van Leonidas brachten de troepen van wereldveroveraar Xerxes zelfs zulke zware verliezen toe dat zij een jaar later ernstig verzwakt aan de beslissende slag om Griekenland zouden beginnen.
Dit mythische heldenepos blijkt geknipt voor Zack Snyder, de Amerikaanse regisseur die in 2004 doorbrak met de remake van George Romero's cultklassieker Dawn Of The Dead. Met die film heeft 300 gemeen dat het om mensen gaat die in het aangezicht van een enorme overmacht het beste van een onmogelijke situatie moeten zien te maken. Meer nog dan Dawn Of The Dead is 300 echter een echte mannenfilm en het sterven van een heldendood het hoogst haalbare doel in het leven lijkt te zijn. Dat doet dan weer denken aan enge zelfmoordterroristen die onschuldigen bij bosjes de dood in jagen om zelf in de hemel te komen en zich vervolgens met een aantal maagden te omringen.
De Griekse stad Sparta stond erom bekend zijn zonen een extreem harde opvoeding te geven, waarbij alleen de allersterksten werden uitgekozen om in het leger van de koning te dienen. Terwijl de Atheners worden neergezet als doetjes, zien alle Spartaanse soldaten in de film eruit alsof ze een jaar lang in een sportschool hebben gewoond. De Perzen onder leiding van de verwijfde sm-koning Xerxes hebben daarentegen veel mismaakte wezens bij zich. En de meest twijfelachtige Spartaan is een gebochelde.
Het verhaal begint als Leonidas (Gerard Butler) en zijn echtgenote, Koningin Gorgo (Lena Headey) door een afgezant van Koning Xerxes (Rodrigo Santoro) worden opgeroepen om zich te aan de Perzische vorst te onderwerpen. Met de gezant en zijn gezelschap loopt het niet goed af en dan is het nog maar een kwestie van tijd voor Leonidas zijn kans schoonziet om zich uit naam van de vrijheid onsterfelijk te maken.
Hoewel de gluiperige minister Theron (Dominic West) van diens afwezigheid gebruik wil maken om de macht in Sparta over te nemen, ligt de nadruk op de strijd tussen Sparta en de Perzen. De film duurt 117 minuten en meer dan de helft speelt zich op het slagveld af. Wie spannende zwaardgevechten wil zien, krijgt hier absoluut waar voor zijn geld.

■ *De hoofdrolspeelsters Sarah Jessica Parker, Kim Catrall, Kirstin Davis en Cynthia Nixon.*

Tweede film Sex and the City

De tweede film rond de populaire televisieserie Sex and the City is vanavond (donderdag) om half negen op Net5 te zien. Na de eerste succesvolle speelfilm uit 2008 kon een vervolg eigenlijk niet uitblijven. Dat kwam er in 2010. Voor een riant salaris wilden Sarah Jessica Parker, Kim Catrall, Kirstin Davis en Cynthia Nixon nog wel eens weer opdraven.

Sex and the City 2 is een Amerikaanse romantische komedie-film, die gebaseerd is op de televisieserie Sex and the City. Het verhaal van de film gaat als volgt:
Wanneer Carrie op een dag afspreekt met haar drie trouwe vriendinnen om te gaan shoppen, denkt ze terug aan hoe ze haar vriendinnen ooit heeft leren kennen. Haar gedachten dalen af naar de jaren tachtig, naar het ogenblik waarop ze Samantha, Charlotte en Miranda voor het eerst heeft ontmoet.
In het verleden zag het er soms beter uit dan nu, want de vier boezemvriendinnen hebben elk hun problemen. Zo lijdt Samantha onder de economische crisis, net als Carries echtgenoot, Mr. Big, die voor zijn werk in Londen verblijft. Maar het huwelijk van Carrie verloopt niet vlekkeloos, sterker nog, Big bedriegt haar. Terwijl de vier vrouwen naar Marokko reizen, probeert Carrie haar huwelijk te redden.
De film speelt zich af in Marrakech, Marokko maar in de film zegt men dat het Abu Dhabi (Verenigde Arabische Emiraten) is.
Sex and the City, kortweg SATC is een Amerikaanse televisieserie die gaat over de belevenissen van vier vriendinnen midden op Manhattan, New York. Sex and the City, dat tussen 1998 tot 2004 werd uitgezonden door het Amerikaanse abonneetelevisienetwerk HBO en werd in Nederland uitgezonden door Net 5. De serie omvatte 6 seizoenen, met in totaal 94 afleveringen.
In de tweede film zijn er bijrollen voor een aantal prominenten weggelegd, die zichzelf spelen: Penélope Cruz, Liza Minnelli en Miley Cyrus.

Verborgen Verleden

In de serie herhalingen (want het is zomer) van Verborgen Veleden gaat actrice en presentatrice Jennifer Hoffman, bekend van onder meer De luizenmoeder en Dokter Tinus, vanavond (donderdag) om kwart voor acht op NPO2 op zoek naar haar afkomst.

Ze wil graag meer weten over haar opa, de vader van haar vader, en diens voorouders. Ze heeft die opa nooit gekend en komt er nu pas achter wat voor heldenrol hij als huisarts in de Tweede Wereldoorlog heeft gespeeld. Ook zíjn vader was huisarts en ook hij voerde in zijn tijd een bijzondere strijd. Jennifer graaft dieper in die Hoffmankant van haar familie en komt terecht bij bestuurders in Noord-Brabant en bouwers van tramstellen en de eerste autocarrosserieën in het westen van het land. Haar zoektocht brengt haar ook nog naar het buitenland, maar wel een ander buitenland dan ze had gedacht.

■ *Jennifer Hoffman op pad met de trein, op weg naar haar Verborgen Verleden.*

Banderas in 13th Warrior

Antonio Banderas is zaterdag om kwart over tien in de avonturenfilm The 13th Warrior te zien op Veronica. De andere hoofdrollen zijn voor Diane Venora en Omar Sharif.

Regisseur John McTiernan maakte in 1999 weer een avonturenspektakel gemaakt: The 13th Warrior heet de film waarin Antonio Banderas, Diane Venora, Omar Sharif en Dennis Storhoi de hoofdrollen spelen. De belangrijke Arabische afgezant Ahmed Ibn Fahdlan (Banderas) wordt ingelijfd door een groep Viking-krijgers om deel te nemen aan een speciale missie. De Vikingen zijn te hulp geroepen door een bevriend koninkrijk waarvan het bestaan wordt bedreigd door mysterieuze wezens die, volgens de legendes, alles op hun pad levend verslinden.
John McTiernan is een van Amerika's beroemdste filmmakers en de man achter succesfilms als Die Hard, The Hunt for Red October, Medicine Man, The Last Action Hero en later nog The Thomas Crown Affair.
Hoofdrolspeler Antonio Banderas dankt zijn grootste bekendheid aan zijn rollen in films als The Mask of Zorro, Evita, Desperado en Assassins. En hij is volgens zijn vrouwelijke fans niet vervelend om naar te kijken...

■ *Antonio Banderas speelt de hoofdrol in de film The 13th Warrior die zaterdagavond bij Veronica is te zien.*

■ *Anita Witzier met haar kijkerspanel.*

TV-Toppers op NPO1

Presentatrice Anita Witzier haalt zaterdagavond om half negen op NPO1 in het programma TV-Toppers met twee vakgenoten herinneringen op aan de hand van hun favoriete tv-fragmenten. De één heeft z'n sporen al lang verdiend, terwijl de ander nog aan de start staat van zo'n carrière. Wat hen bindt is de liefde voor het vak.

Waar keken deze twee generaties TV Toppers als kind naar, door wie werden ze geïnspireerd en waardoor waren ze tot tranen toe geroerd? We horen hun verhalen en zien de fragmenten die ze graag nog één keer met de kijkers willen delen.
Deze keer zijn Irene Moors en Daan Boom te gast. Irene kennen we allemaal van De TV Kantine maar werd in de jaren negentig bij het grote publiek bekend door haar wekelijkse programma Telekids. Daan maakt voor de KRONCRV een kinderprogramma en is bekend van zijn eigen bedachte programma Streetlab. De gasten van vanavond hebben veel met elkaar gemeen: beide zijn gek op verkleedpartijen en typetjes. Er valt zaterdagavond veel te lachen, want humor op tv vinden Irene en Daan allebei belangrijk. Benieuwd door wie ze als kind werden geïnspireerd? Je ziet het in TV-Toppers.
En het vaste kijkerspanel, bestaande uit zorgvuldig geselecteerde professionele grappenmakers Richard Groenendijk, Soundos el Ahmadi, Noortje Veldhuizen en Glodi Lugungu, kijkt elke aflevering vanuit hun gezamenlijke huiskamer gezellig mee.

■ *Penney de Jager en Ad Visser vormden jarenlang hét gezicht van Toppop.*

Uit het archief van Toppop

Vijftig jaar geleden, om precies te zijn op 22 september 1970, zag Toppop het levenslicht. Het muziekprogramma dat al snel razend populair werd onder het publiek en waar hele generaties mee opgroeiden. De grootste artiesten vlogen speciaal naar Nederland om in de studio van Toppop op te treden. Dit alles met mister Toppop Ad Visser als gastheer en het ballet van Penney de Jager. AVROTROS staat op radio en televisie stil bij het 50-jarig jubileum van dit programma dat geschiedenis schreef.

In Het beste van... 50 jaar Toppop op de woensdagavond om 20.20 uur (NPO3) komen de meest opvallende fragmenten uit het rijke Toppop-archief voorbij. Wekelijks kwamen er artiesten uit binnen- en buitenland optreden. Tal van BN'ers, zoals Karin Bloemen, Glen Faria, Erik de Zwart, Alain Clark, Annemieke Schollaardt, Samantha Steenwijk en Erik van der Hoff (Roberto Jacketti) vertellen hun herinneringen en kiezen hun favoriete nummer. Natuurlijk zijn Ad Visser en Penney de Jager ook van de partij bij deze aaneenschakeling van herkenbare, mooie en bijzondere nummers. The Jacksons, Iggy Pop en natuurlijk Jerney Kaagman zijn slechts voorbeelden van de vogelvlucht door de Toppop-geschiedenis.
In de eerste aflevering kondigde Ad Visser het optreden van The Jacksons aan. De jonge Michael had in de Toppop-studio bijna te weinig ruimte voor zijn toen al geweldige dansmoves. Penney de jager laat zien dat ze het dansen nog niet is verleerd en kijkt terug naar haar choreografie op een nummer van Stevie Wonder. Ook het Nederlandstalige lied ontbreekt zeker niet in de Toppop-archieven. Met de gasten wordt gekeken naar een piepjonge André Hazes en de 63-jarige Zangeres Zonder Naam. En is te horen dat er maar liefst 17 miljoen exemplaren van het Smurfenlied van Vader Abraham zijn verkocht. Daarnaast beleefde disco zijn hoogtijdagen tijdens de jaren dat Toppop werd uitgezonden. Natuurlijk mag Earth & Fire niet ontbreken met hun megahit Weekend. Wie was er in die tijd niet verliefd op Jerney Kaagman in haar iconische blauwe, glimmende pak?
Het is dit jaar 50 jaar geleden dat de allereerste aflevering van Toppop uitgezonden werd. Toppop was het legendarische Nederlandse muziekprogramma, waar wekelijks artiesten uit binnen- en buitenland kwamen optreden. Queen, Whitney Houston, David Bowie, Michael Jackson samen met The Jacksons, Elton John, allemaal zijn ze te gast geweest bij Toppop.
Het verhaal van 50 jaar Toppop is 2 september om 21.10 uur op NPO 3 te zien.

Crazy/Beautiful: thriller op SBS9

SBS9 heeft zaterdagavond om half negen de dramafilm Crazy/Beautiful uit 2001 op het programma staan. De hoofdrollen worden gespeeld door Jay Hernandez en Kirsten Dunst. De rebelse en rijke tiener Nicole leert de arme, hardwerkende Carlos kennen. Hun onschuldig geflirt leidt al snel tot een romance. Het destructieve karakter van Nicole zorgt er echter al snel voor dat zowel hun relatie als de toekomst van Carlos op het spel komen te staan. De fans van Dunst kunnen overigens blijven kijken want aansluitend om half elf is ze op dezelfde zender ook te zien in de komische film Bring It On.

Zondag: The Wolf of Wallstreet

Leonardo DiCaprio is zondagavond om half negen bij RTL7 te zien in de indrukwekkende film The Wolf of Wallstreet. De film vertelt het waargebeurde verhaal van Jordan Belfort (DiCaprio), die het op Wall Street wil gaan maken. Een jonge sloeber die uiteindelijk één van de rijkste mannen van Amerika wordt. Zijn rise to fame gaat gepaard met veel drugs, drank, seks en verbaal geweld. Belfort begint zijn carrière bij een zeer bekend bedrijf waar hij van zijn baas Mark Hanna (Matthew McConaughey) leert dat hij het zonder drugs en prostitutie niet zal redden. Hij begint zelf het bedrijf Stratton Oakmont, dat snel uitgroeit tot een enorm succesvolle, maar illegale beleggingsfirma op Wall Street. Belfort en zijn partners hebben een overvloedige levensstijl en raken verslaafd aan geld, drank, drugs en seks, wat zorgt voor veel drama. Bovendien trekken ze er ook nog eens de aandacht van de FBI mee...

Richard Hoek brengt eerste solosingle uit

USQUERT - Vol trots presenteert singer-songwriter Richard Hoek uit Usquert zijn eerste solosingle. Afgelopen maanden werd er hard gewerkt aan het nieuwe lied met de titel *Pluk de dag*. Vrijdag zal het Groningstalige lied officieel uitgebracht worden.

Richard Hoek is misschien beter bij het publiek bekend als de zanger van het muzikantenduo Richard & Ronald, die in 2019 de Groningse nummers *Prachteg Stee* en *Allinneg op de A28* succesvol hebben uitgebracht. Beide liedjes werden door Hoek geschreven en Prachteg Stee kwam zelfs in de jaarlijst *Alle50goud* terecht. Met de coronacrisis in de afgelopen maanden werden alle optredens van Richard & Ronald afgelast en kwam ook Hoek thuis te zitten. In die periode werd een oproep aan alle regionale artiesten gedaan om een troostlaidje te maken en daar gaf Richard Hoek, naast vele andere artiesten, ook graag gehoor aan. Hij schreef het troostliedje *Kop der veur* en kwam hiermee uit. Dit lied is, met enig kunst- en vliegwerk in de thuisstudio van Richard Hoek, volledig zelf door hem geschreven en gemaakt en werd derhalve goed in de media ontvangen. Het beviel hem goed om ook alleen muziek te maken en besloot om naast het muzikantenduo Richard & Ronald ook als solozanger dingen te gaan ondernemen. Dit voorjaar schreef hij het lied Pluk de dag en aan het begin van deze zomer dook hij de studio in. Pluk de dag is een vrolijk en uptempo Groningstalig popnummer geworden en werd geheel door hemzelf geschreven en gecomponeerd. Het lied werd gearrangeerd in de opnamestudio van Mark Music Production in Eelde. Hoek is trots op het eindproduct en zijn dank gaat uit naar Mark Pepping, die hem in het hele proces goed heeft weten te ondersteunen. Ook dankt hij zangeres Kim Oosterhoff voor haar achtergrondzang in de track.
Singer-songwriter Richard Hoek is in 1976 geboren in Usquert en hier nog steeds woonachtig. Hij heeft een passie voor gitaar spelen en muziek in het algemeen. Op de Facebook-pagina en het Youtube-kanaal van Hoek is het lied te beluisteren en zien met een bijbehorende videoclip.

■ *Richard Hoek brengt vrijdag zijn eerste solosingle uit.*

■ *De winnaars Cor Timmer (links) en Gerrit Rixten.*

Clubkampioenschap doublette bij HPC

UITHUIZERMEEDEN - Op de zonovergoten banen van de jeu de boules club Hefshuister Petanque Club (HPC) in Uithuizermeeden is vorige week het clubkampioenschap doublette gehouden. De winst ging naar het team Gerrit Rixten/Cor Timmer.

Voor dit toernooi hadden zich 28 spelers aangemeld. Na twee rondes waren er nog vier teams ongeslagen: Gerrit Rixten/Cor Timmer 15+, Riet van Kesteren/Willem Slagter 15+, Esdert Boerema/Anko Sterenberg 9+ en Doede Rijploeg/Gerrie Berendsen 5+.
Tijdens de pauze trakteerde de jarige Ans Tjaden (80 jaar) op vers gebak. De borrelhapjes, aangeboden door slagerij Patriek Knot uit Uithuizen, maakten het feest compleet.
Na drie wedstrijden gespeeld te hebben, werd de balans opgemaakt. Gerrit Rixten/Cor Timmer werden overtuigend winnaar met 3 winst en 26 pluspunten. Esdert Boerema/Anko Sterenberg scoorden 3 winstpartijen en 13+. Siep Graver/Arie Wiersema kwamen tot twee zeges en 16 pluspunten. Ze mochten samen de prijzen in ontvangst nemen. Die prijzen bestonden uit een wisselbeker en vleesprijzen.

De volledige uitslag luidt als volgt: 1. Gerrit Rixten/ Cor Timmer 3 winst 26+ (wisselbeker en vleesprijs ter waarde van 12,50 euro); 2. Esdert Boerema/Anko Sterenberg 3 winst 13+ (vleesprijs ter waarde van 10 euro); 3. Siep Graver/Arie Wiersema 2 winst 16+ (vleesprijsprijs ter waarde van 7,50 euro); 4. Robert Visser/Franco Baroni 2 winst 13+; 5. Riet van Kesteren/Willem Slagter 2 winst 11+; 6. Geert Reens/Gerda Slagter2 winst 4+; 7. Jan Ludema/Klazien Heerlijn 2 winst 3+; 8. Rolf van Vliet/Klaas Tillema 2 winst 4-; 9. Doede Rijploeg/Gerrie Berendsen 2 winst 6-; 10. Jan de Vries/Arie Mos 1 winst 8-; 11. Harrie Cornelissen/Ans Tjaden 0 winst 14-; 12. Wim Veenstra/Ria Keevel 0 winst 17-; 13. Jan Sleeboom/Ida Groenendal 0 winst 18-; 14. Anneke/Rinus Kristelijn 0 winst 19-.

Campagne stimuleert studenten om te fietsen

GRONINGEN - Groningen Bereikbaar is maandag samen met de Groningse onderwijsinstellingen gestart met de campagne *Bikefree*. Doel van de campagne is om studenten en scholieren te stimuleren om op de fiets naar school of college te komen.

Veel scholieren en studenten reizen regelmatig met het openbaar vervoer. Door de coronacrisis en de 1,5 metermaatregel kan er minder plaats beschikbaar zijn in treinen en bussen en het dragen van een mondkapje is er op dit moment verplicht. De fiets kan voor veel studenten en scholieren een goed en gezond reisalternatief zijn. Met de Bikefree-campagne brengen Groningen Bereikbaar en de onderwijsinstellingen het gebruik van de fiets onder de aandacht. Met verschillende acties stimuleren zij studenten en scholieren om vaker de fiets te pakken. De campagne start op social media met een fotochallenge, waarbij studenten en scholieren die op de fiets komen en daar een mooie foto van maken, een prijs kunnen winnen. Daarnaast is Groningen Bereikbaar bezig met een e-bike-probeeractie. Meer informatie over de acties is te vinden op de website www.bikefree.nl.
Door de 1,5 metermaatregel is er beperkte ruimte beschikbaar in onderwijsgebouwen en in het OV. De campagne is een van de maatregelen die de Groningse onderwijsinstellingen en Groningen Bereikbaar nemen om drukte in het OV en op school te voorkomen in tijden van corona. Naast de campagne, hebben de onderwijsinstellingen in samenwerking met het OV-bureau Groningen Drenthe hun lesroosters aangepast en op elkaar afgestemd en geven ze digitaal onderwijs. Groningen Bereikbaar en het onderwijsveld werken al jaren samen om de stad Groningen zo goed mogelijk bereikbaar te houden ten tijde van grootschalige werkzaamheden aan weg en spoor. .

Hofman loopt in Friesland

WINSUM - Willem Hofman uit Winsum heeft vorige week deelgenomen aan de Twirreloop in Wytgaard bij Leeuwarden. De hardloper van het Winsumer Artemis ging van start op de 10 kilometer en behaalde in een veld van 76 mannen de 24e plaats in een tijd van 46.02 minuten. Voormalig Winsumer en ex-Artemisser Merwin Dollison voltooide de 15,7 kilometer na 1.02.04 uur en werd daarmee vierde.

Boekenmarkt weer afgelast

WESTERNIELAND - De boekenmarkt die eind deze maand bij het kerkje van Westernieland gehouden zou worden, gaat niet door. In eerste instantie stond de markt voor de eerste zaterdag van juni op de rol. Vanwege corona ging de boekenmarkt toen niet door. Enkele weken geleden leek het virus op zijn retour en daarom werd besloten om de boekenmarkt eind augustus alsnog te houden. Nu het coronavirus toch weer aan een opmars bezig lijkt te zijn, heeft de organisatie besloten de boekenmarkt definitief niet door te laten gaan. Volgend jaar hoopt men de boekenmarkt op de eerste zaterdag van juni wel te kunnen houden.

Testafspraken online

NOORD-GRONINGEN - Iedereen met (milde) klachten die passen bij het coronavirus, kan nu online een testafspraak maken en de uitslag van de coronatest bekijken. Dit is een aanvulling op het landelijk coronatest afsprakennummer 0800-1202.

Dit nummer blijft 7 dagen per week van 8.00 tot 20.00 uur bereikbaar voor het maken van een testafspraak. Online kan een testafspraak gemaakt worden via Rijksoverheid.nl/coronatest. Om een afspraak te maken heeft men de DigiD nodig. Op basis van de ingevoerde postcode toont het systeem testlocaties en beschikbare tijdstippen. Na de keuze volgt een afspraakbevestiging per e-mail en sms. Als de uitslag bekend is, wordt per dit per e-mail gemeld. Het inzien van de uitslag kan weer via de coronatest website door in te loggen met het DigiD. Positieve testuitslagen worden nog steeds uitsluitend telefonisch doorgegeven door de GGD. Bij de uitslag wordt namelijk direct het bron- en contactonderzoek gestart. De mogelijkheid om online afspraken te maken is bedoeld als aanvulling op het landelijk coronatest afsprakennummer 0800-1202. De capaciteit van de website neemt gecontroleerd toe, zodat het hele systeem goed blijft werken.
De coronatest website is een initiatief van alle GGD'en, GGD GHOR Nederland en het ministerie van Volksgezondheid, Welzijn en Sport. Op de site www.rijksoverheid.nl/coronatest is alle informatie terug te vinden over het testen en het eventuele bron- en contactonderzoek wat daarop volgt. Voor Nederlanders die geen testafspraak willen maken, maar andere vragen willen stellen over het coronavirus blijft het publieksinformatienummer 0800-1351 beschikbaar. Meer informatie is te vinden op rijksoverheid.nl/coronavirus.

Orgels en zang in Petruskerk Leens

LEENS - Het concert in de serie *Rond het Hinsz-orgel* in de kerk van Leens wordt zaterdag verzorgd door vader en zoon Vincent (orgels) en David van Laar (orgel en zang).

Omdat het 'grote' en beroemde Hinsz-orgel uit 1733 vanwege een restauratie niet kan worden bespeeld, heeft de Stichting Hinsz-orgel een beperkte concertserie 'Rond het Hinsz-orgel' georganiseerd in de Petruskerk van Leens. In het koor van deze middeleeuwse en sfeervolle kerk staan twee kleine orgels: een koororgel dat in 1983 door Mense Ruiter Orgelmakers is gemaakt en een kabinetorgel uit circa 1775, waarvan de bouwer onbekend is. Dit orgel komt uit particulier bezit en is in bruikleen in de kerk geplaatst. Beide orgels lenen zich, zoals in de eerste twee concerten is bewezen, uitstekend voor samenspel met een solist.
Zaterdagavond wordt het concert verzorgd door vader en zoon Vincent (orgels) en David van Laar (orgel en zang). David van Laar (altus) ontdekte tijdens zijn studie orgel zijn altstem en de liefde voor zingen. Hij startte in 2013 een studie zang, eveneens aan het Prins Claus Conservatorium in Groningen. Beide studies sloot hij cum laude af. Als vocaal solist treedt David van Laar op met diverse ensembles en orkesten in binnen- en buitenland.
Vincent van Laar is inmiddels een gevestigd organist. Als cantor-organist is hij verbonden aan de Dorpskerk van Eelde en daarnaast treedt hij op als continuospeler bij diverse beroemde orkesten.
Voor Leens is door vader en zoon een veelzijdig programma samengesteld met werken van onder anderen Purcell, Schütz, Lustig, Scarlatti en Telemann. Het concert begint om 20.00 uur. In verband met de coronamaatregelen verdient het aanbeveling om te reserveren via www.hinszorgelleens.nl.

Taalhuis Leens zoekt vrijwilligers

LEENS - Het Taalhuis in Leens is op zoek naar vrijwilligers. Met dit initiatief hoopt men de laaggeletterdheid in Leens en omgeving te verminderen.
Goede beheersing van taal is voor iedereen belangrijk. Laaggeletterden ervaren vaak problemen omdat ze bijvoorbeeld moeite hebben met het invullen van formulieren of het begrijpen van informatie van de school van hun kinderen.
Het Taalhuis, gevestigd in de bibliotheek van Leens, is opgericht om de laaggeletterdheid in Leens en omgeving te verminderen. Dat doet men door één op één of in groepsverband ondersteuning te bieden bij het beter leren lezen, schrijven en/of spreken van de Nederlandse taal.
Het Taalhuis is een samenwerking tussen Biblionet Groningen, Stichting Lezen & Schrijven, de gemeente Het Hogeland, het Noorderpoort College en MJD. Welzijnsorganisatie MJD coördineert in Het Hogeland het samenbrengen van mensen met een taalachterstand en vrijwilligers die taalondersteuning geven. Zij is daarom op zoek naar enthousiaste vrijwilligers met een hart voor taal. Meer informatie is te vinden op www.taalhuis.nl. Belangstellenden kunnen ook mailen naar g.gunnink@mjd.nl.

■ *De vleermuizen die nog gered konden worden, zaten onder een plakkerige lijmstof en na-isolatiekorrels. Foto: Rinaldo Korst.*

Na-isolatie en vleermuizen: een tragedie in de spouw

NOORD-GRONINGEN - Veel mensen laten met het oog op energiebesparing de spouwmuur en het dak van hun huis opvullen met isolatiematerialen. Sommige soorten vleermuizen wonen graag in spouwmuren of onder de dakpannen. De Zoogdiervereniging krijgt steeds vaker signalen dat deze vleermuizen door na-isolatie in de spouw levend begraven worden.

Op haar eigen website schetst de Zoogdierenvereniging het probleem aan de hand van een voorbeeld uit de praktijk.

Het is 22 juli en bij dierenopvang Fugelpits Lauwersmeer komt een melding binnen. In een huis in Friesland is een aantal vleermuizen gevonden. Rinaldo Korst, vrijwilliger van de Fugelpits, gaat er naar toe en treft een akelige situatie aan. In één woonruimte hangt een groepje vleermuizen aan een raamkozijn. Het zijn laatvliegers - een van de grotere soorten vleermuizen in Nederland. De groep bestaat uit een aantal volwassen vrouwtjes en hun jongen. Hun vacht zit vol met plakkerige grijze piepschuimachtige bolletjes. Bij een andere kozijn lijkt een laatvlieger vast te zitten in een kier die is afgedicht met purschuim. Hoe kon dit nu gebeuren? De bewoners zijn bezig met de renovatie van hun huis en hebben een week daarvoor hun woning laten na-isoleren: kieren zijn gedicht en voor een betere warmte-isolatie is de luchtspouw volgespoten met EPS-korrels en een lijmstof om die korrels op hun plek te houden. Na een paar dagen merken de bewoners een vieze geur in het huis, van een dood dier of zo. Samen met de bewoners wordt een kozijn verwijderd en wordt de bron gevonden: een flinke groep vleermuizen is levend begraven in het isolatiemateriaal. Een aantal vleermuizen is al dood maar een paar dieren kunnen nog levend uit het isolatiepakket worden gesneden. Van de overlevende dieren zijn de volwassen vrouwtjes broodmager en er het slechtst aan toe: ze zijn doorgegaan met het zogen van hun jong, terwijl ze zelf niet konden eten of drinken. In totaal worden er 33 laatvliegers gered, waarvan er 25 het uiteindelijk overleefd hebben. Hoeveel er nog onbereikbaar dieper in de spouw vastzitten is onbekend: een kraamgroep laatvliegers kan makkelijk uit 50 tot 70 dieren bestaan en soms nog wel meer. De dieren die het overleefd hebben zullen een andere verblijfplaats moeten zoeken. De bewoners van het huis zijn geschokt… Ze wilden graag hun huis opknappen en milieuvriendelijker maken, maar hadden dit absoluut niet gewild.

Verboden

Vanuit de wet Natuurbescherming is het doden van vleermuizen verboden, evenals het vernietigingen van hun verblijfplaats. Daarom wordt van een ieder verwacht dat, wanneer hij kan vermoeden dat een activiteit een dergelijk effect kan hebben, hij alles doet wat redelijkerwijs van hem verwacht kan worden om dat te voorkomen. Een gemeente, woningbouwcorporatie of vastgoedeigenaar, die in voorbereiding van een renovatie- en/of na-isolatieplan van meerdere woonblokken, op tijd een ecologisch adviesbureau onderzoek naar beschermde soorten laat uitvoeren, zorgt ervoor dat hij weet waar en hoe hij rekening moet houden met de aanwezigheid van beschermde gebouwbewonende soorten. Al ruim tien jaar is deze werkwijze gemeengoed in grote renovatie en na-isolatieprojecten. Hoewel de wetgeving hetzelfde is, ziet de praktijk van kleinschalige projecten er anders uit, zoals bij de particulier die zijn eigen woning gaat renoveren of na-isoleren. Zeker wanneer de particulier voor zijn na-isolatieplan gebruik maakt van een subsidieregeling, overstijgen de kosten van een vleermuisonderzoek vele malen de kosten van de na-isolatie werkzaamheden. Ook de tijdsspanne staat niet in verhouding: duurt een gedegen vleermuisonderzoek al snel zeven maanden, de eigenlijke werkzaamheden duren vaak minder dan een dag. „Dat een renovatie of na-isolatieklus bij een particulier kleinschalig is, wil helaas niet zeggen dat het risico voor vleermuizen ook kleinschalig is", benadrukt de Zoogdierenvereniging. „Het maatschappelijke streven om op termijn alle particuliere woningen in Nederland aan een hogere isolatiestandaard te laten voldoen, maakt dat particuliere na-isolatie op termijn een grote negatieve impact heeft op gebouwbewonende vleermuizen en hun verblijfplaatsen. Niemand wil dieren doden en verblijfplaatsen vernietigen."

De Zoogdiervereniging is van mening dat de bescherming van vleermuizen bij particuliere renovatie- en na-isolatieprojecten ondersteund moet worden door een breder ingezette bescherming door overheden. „Haast is geboden want de energie gerichte verduurzaming van ons huizenbezit gaat in hoog tempo en dat is voor het milieu een goede zaak, maar voor gebouw bewonende dieren een groot risico", aldus de Zoogdierenvereniging.

Zomersingle over De Poedies

WINSUM - Zanger en schrijver Fries Wolma heeft een zomersingle uitgebracht over De Poedies. Marchien Timmer, Janny Maat en Jetta Post zijn De Poedies. Ze zingen Groninger liedjes met een vette knipoog en een gulle lach en brengen eigenwijze interpretaties en vrije vertalingen van min of meer bekende songs. De bij het lied Poedie, Poedie, Poedie behorende clip is opgenomen bij Café J&A in Winsum. Vrijdag wordt het lied gepromoot op campings in Opende en Zevenhuizen. Foto: Michel Wijninga.

WWW.NOORDPERS.NL

Op zoek naar een nieuwe baan? VACATURES

Op zoek naar een nieuwe baan? VACATURES

Op zoek naar een nieuwe baan? VACATURES

J.Dijksterhuis AUTOSCHADEHERSTELBEDRIJF

Ter uitbreiding van ons team zijn wij op zoek naar een

Ervaren Spuiter/ voorbewerker

Functieomschrijving:
Je bent verantwoordelijk voor het afplakken, plamuren, schuren en in de grondverf spuiten van auto's en onderdelen en vervolgens het afspuiten ervan.

Functie-eisen:
- Je hebt goede kennis en reeds ruime ervaring als spuiter en voorbewerker.
- Je moet zowel in teamverband kunnen werken als zelfstandig.
- De kwaliteit van het geleverde werk staat bij ons hoog in het vaandel!

Ben je geinteresseerd in deze functie?
Solliciteren kan door een motivatiebrief met CV te mailen naar info@jdautoschade.nl

Of schriftelijk naar Autoschade Dijksterhuis, Edama 51, 9981 ND Uithuizen.
www.jdautoschade.nl

OMMELANDER COURANT
Nieuws- en advertentieblad voor noordelijk Groningen

Wil je een leuke bijverdienste, ben je beschikbaar op de maandag- en donderdagmiddag en ben je 14 jaar of ouder? De Ommelander Courant is **met spoed** op zoek naar

EEN NIEUWE BEZORG(ST)ER

voor een wijk in

Leens
Uithuizen m.i.v. 17-8

Inlichtingen of aanmelding:
DRUKKERIJ-UITGEVERIJ **NOORDPERS B.V.**
Aanmeldingen voorzien van adres en telefoonnummer bij voorkeur via e-mail: ommelander@noordpers.nl (of telefonisch, 0595 - 43 77 77 van 8.30 - 17.00 uur)

Scherer
Gevoel voor wonen

CLOAK

Nú bij aankoop van een bank uit onze CLOAK-collectie, een 'Roundy' bijzettafel CADEAU *

* één tafel per bestelling, keuze uit 6 kleuren. de actie loopt tot en met 5 september.

Hoofdstraat 140 | Uithuizermeeden | 0595 - 41 26 58 | info@scherer.nl
www.scherer.nl

VACATURE: VERKOOPMEDEWERKER

Als Verkoopmedewerker ben jij hét aanspreekpunt voor de klanten van de bouwmarkt. Het is dan ook belangrijk dat je door middel van het stellen van open vragen en je kennis van het assortiment de klant optimaal adviseert. Daarnaast is het belangrijk dat je verkoopkansen ziet en met je service gerichte houding de klant nog beter van dienst bent. Ook draag je actief bij aan de commerciële uitstraling van de winkel en ondersteun je collega's bij veel voorkomende werkzaamheden.

Wij vragen:
- Goede communicatieve en sociale vaardigheden
- Proactieve en klantgerichte houding
- Kennis van artikelen op het gebied van tuin-dier en/of elektra-sanitair
- Aantoonbare ervaring met verkopen
- Affiniteit met doe-het-zelf producten
- Flexibele inzetbaarheid
- Minimaal MBO werk- en denkniveau

Wij bieden:
- Prettige werkomgeving
- Waardevolle werkervaring bij een veelzijdig bedrijf
- Leuk en informeel team
- Een marktconform salaris

Kortom: heb jij passie voor de klant, passie voor de commercie en werk jij Strak & Consequent? Dan zijn wij op zoek naar jou!

Interesse?
Stuur dan je cv binnen 14 dagen met motivatie naar:
djbakker@hamminga.nl t.n.v. dhr. D.J.Bakker

HB HAMMINGA BOUW- en TUINMARKT B.V.
UITHUIZEN - Talmaweg 26 - ☎ 0595-421100

Grond nodig (Tarra) voor opvullen laagtes of dempen sloot?

De Weert
Loon- en Grondverzetbedrijf B.V.
Spijk - tel. 0596 - 591946 / 06 - 54 60 56 12

Eetcafé Beuving

KERMISWEEKEND
De (afhaal)menu's van donderdag t/m maandag:

Let op: afhaalmenu's bestellen vóór 16.00 uur!

- Baconburger
- Moot zalm met ketjapsaus
- Varkenshaas met champignonsaus
- Spies van kogelbiefstuk met pepersaus
- Kip gyroswrap met knoflook/tzaziki

Geserveerd met friet en salade

Afhaal € 12,50 Eetcafé € 16,50

Telefonisch bestellen 0595-422561, b.g.g. 06 12208468

Afhaal door 1 persoon, betalen met Pin!

Meer informatie op Facebook of onze website

Stationsweg 1, Baflo | 0595-422 561 | www.eetcafebeuving.nl

Geertsema Slaapcomfort

Rug-, nek- en schouderklachten

Wordt u wakker met spierpijn en voelt u zich niet uitgerust? Bij een verkeerde lighouding zijn uw spieren de hele nacht aan het werk om uw houding te corrigeren. Met als gevolg dat uw lichaam te weinig rust krijgt.

Het bed, waar u een derde van uw leven op doorbrengt, heeft een grote impact op rug-, nek- en schouderklachten. Een juiste lighouding is bepalend voor hoe u er overdag bij loopt. Als uw lichaam niet genoeg kan herstellen tijdens de slaap, kan het uw klachten in stand houden, of zelfs verergeren.

In ons slaapadviescentrum staan gediplomeerde adviseurs voor u klaar om samen met u het meest geschikte slaapsysteem uit te kiezen

Kom naar Winsum voor onze wetenschappelijk onderbouwde Ecco-2 meting

1. Analyse
In kaart brengen van uw wensen en eventuele klachten

2. Meten
Meting met behulp van ons geavanceerde en wetenschappelijke meetsysteem

3. Advies
Een verantwoord advies op basis van uw postuur, klachten en wensen

4. Kiezen
Samen met onze adviseur maakt u een juiste keuze uit de voor u aanbevolen opties.

Een adviesgesprek neemt al gauw 2-3 uur in beslag. Daarom raden wij u aan om een afspraak in te plannen.

De grootste slaapspeciaalzaak van het noorden, kwartiertje rijden boven Groningen

Het Aanleg 7, Winsum – 0595 44 43 44
www.geertsemaslaapcomfort.nl

Koelste juli in bijna tien jaar

NOORD-GRONINGEN - Hoewel we net een aantal bijzonder warme dagen achter de rug hebben, was juli met een gemiddelde temperatuur van 17 graden in De Bilt (tegen normaal 17,9) een koele maand. Het was de koelste julimaand sinds 2011. Langdurige perioden van warm zomerweer ontbraken, het bleef bij enkele losse dagen.

In de eerste helft overheerste het wisselvallige en koele weer. Tot en met de tiende was het zeer wisselvallig en koel, het werd vaak geen 20 graden. Op 9 juli bleef het in het noorden zeer koel, het werd plaatselijk nog geen 14 graden. In de tweede helft van de maand waren er perioden van meerdere dagen met hogedrukinvloed afgewisseld door invloed van depressies die meestal over de Britse Eilanden en het Noordzeegebied oost- of noordoostwaarts trokken. De laagste temperatuur, 4,8 graden, werd op 22 juli in Hupsel gemeten. Aan het einde van de maand werd het kortdurend zeer warm. De hoogste temperatuur, 36,7 graden, werd op 31 juli in Westdorpe gemeten. In de Bilt werd op die dag een maximumtemperatuur van 32 graden bereikt. De Bilt telde 22 warme dagen (dit is het normale aantal), 3 zomerse dagen (normaal 9) en 1 tropische dag (normaal 2).
Gemiddeld over het land viel er 66 millimeter, tegen 74 normaal, waarmee het een vrij droge maand is geworden. De verschillen waren echter groot; zo viel er in het noordwesten en vooral noorden op sommige plaatsen meer dan 100 millimeter. Het natste KNMI-station was Marknesse met 111 millimeter. In het zuidoosten viel plaatselijk niet meer dan ongeveer 30 millimeter, het KNMI-station Ell tapte niet meer dan 29 millimeter af. Deze verdeling is typisch voor een zomermaand met een westelijke stroming, de storingen zijn in het noorden een stuk actiever dan in het zuiden, terwijl zware zomerse buien ontbraken. In De Bilt kwam de maandsom uit op 51 millimeter, tegen 81 normaal. Een storing die op 1 juli precies over Nederland trok, zorgde voor een nat begin van de maand met in het zuiden 20-30 millimeter neerslag. Daarna waren er dagelijks buien vooral in het midden en noorden. 9 juli was een zeer koele, grotendeels verregende dag waarop in het noorden 20-30 millimeter regen viel. Hierna bleven de neerslaghoeveelheden beperkt. Pas op 22 juli zorgde een front in het westen en noorden voor 20-40 millimeter regen.

Met gemiddeld ongeveer 217 uur tegen 212 zonuren normaal was de zonneschijnduur vrijwel normaal. De eerste tien dagen was het somber, daarna scheen de zon op enkele sombere dagen na regelmatig met vooral rond het midden van de maand en aan het einde veel zon. Het minst zonnig was het in het noordoosten met ongeveer 180 zonuren, het zonnigst aan de Zeeuwse kust met circa 245 uur.

Adverteren doet verkopen

Concert Winsemius op carillon Middelstum

MIDDELSTUM - Bernhard Winsemius geeft zondag van 16.00 tot 17.00 uur een concert op het Hemony-carillon van de Hippolytuskerk van Middelstum

Winsemius is emeritus stadsbeiaardier van Haarlem en Amsterdam en organist van de monumentale historische orgels in de Nieuwe Kerk in Amsterdam. Al vaker speelde Winsemius in Middelstum; als geen ander weet hij een prachtige klank uit de klokken van het Hemonycarillon uit 1662 te halen. Zondag heeft hij een programma samengesteld met muziek uit de tijd dat de Hemony-klokken werden gegoten: van Purcell, Jacob van Eijck, Johann Sebastian Bach, Böhm en uit latere tijd van de componisten Mendelssohn en Siegfried Translateur. Ook speelt hij nummers van de Argentijnse bandeonist en componist Astor Piazolla. Het volledige programma staat op www.carillonmiddelstum.nl.

Bespelingen op het carillon kunnen doorgaan, ook in deze corona tijd mits de beiaardier gezond blijft en kan reizen, voor de toehoorders is er ruimte genoeg om op afstand te luisteren. Voor extra stoelen en koffie wordt gezorgd. De toren blijft voorlopig gesloten.

■ *Bernhard Winsemius.*

Aan de wandel met een pony

STEDUM - Je trouwe viervoeter uitlaten op een mooie zondagochtend. Vele hondenbezitters doen het graag. Maar het kan ook anders, dat bleek afgelopen weekend in Stedum. Daar maakte mevrouw Van der Ploeg een gezellig rondje door het dorp met Emma en haar pony Sjonnie. Ook een leuke start van de dag...

Waddenmarkt

PIETERBUREN - Op het terrein van restaurant Waddengenot in Pieterburen wordt zondag van 11.00 tot 17.00 uur een Waddenmarkt gehouden. Er zijn kraampjes met onder andere groenten en fruit, jam, honing, vers gerookte vis, sieraden, tassen, kleding en handgemaakte spulletjes. En de markt heeft een primeur: de eerste Heinrich reuzen, oftewel spekbonen, van het seizoen. De terrasjes staan klaar en de speeltuin is geopend. Dat is goed te combineren met een bezoekje aan de Eenrumer kermis. Voor meer informatie of aanmelden als standhouder kan men contact opnemen via waddenmarktpieterburen@hotmail.com of 06-23357340.

GOUDGEWAS
UW GROENTEBOER IN ROODESCHOOL
OP DE WADDENMARKT
HEINRICHS-REUZEN SPEKBONEN
HOLL. KERSEN 500 GR. € 2.–
BANANEN GROTE TROS € 1.–
OPAL PRUIMEN 500 GR. € 1.–
MARKTSTUNT: BILDTSTAR 10 KG. € 5.–

Delfzijl steunt weekendschool

EEMSDELTA - Het college van Delfzijl heeft besloten om de financiering van weekendschool Petje Af met 5.000 euro ook door te zetten voor het schooljaar 2020-2021. De weekendschool Petje Af was al gefinancierd voor 2018 tot 2020.

Door de overbrugging van het schooljaar te financieren, kan de weekendschool doorgaan totdat het college van de nieuwe gemeente Eemsdelta heeft besloten over een meer structurele financiering.
De weekendschool vergroot het toekomstperspectief van kinderen die dat van huis uit minder meekrijgen. Het college vindt dat ieder kind gelijke kansen voor de toekomst verdient.
Wethouder Meindert Joostens: „Ondanks het feit dat Nederland een ontwikkeld land is, zijn gelijke kansen niet voor ieder kind vanzelfsprekend. Met de weekendschool krijgen kinderen de kans om nieuwe ervaringen op te doen en hun eigen talenten te ontdekken. In juni vorig jaar waren we zeer onder de indruk van de presentaties van de leerlingen. Wat zij geleerd hebben over zichzelf en hoe ze zelf een beeld hebben gevormd over wat past bij hun eigen toekomst- en opleidingsmogelijkheden. De kinderen die nu meedoen moeten de kans krijgen het programma wat een schooljaar loopt af te ronden."
Bij de weekendschool leren kinderen van 10 tot en met 14 jaar alles over een bepaald beroep of een sector. Daarnaast doen zij activiteiten die gerelateerd zijn aan kunst, cultuur of gezond gedrag. De kinderen krijgen niet alleen een gastles van de gastdocent die het beroep uitoefent, ze ervaren het beroep ook in de praktijk doordat zij op bezoek gaan bij de gastdocent. Daarnaast maken de kinderen creatieve presentaties voor hun ouders over wat ze allemaal leren.

Gertjan Scholte-Albers exposeert in Appingedam

APPINGEDAM/WINSUM - In Galerie Ruigewaert in Appingedam is vanaf vrijdag de nieuwe expositie *Mooi Dichtbij* te zien. Een prominente rol in deze tentoonstelling is weggelegd voor kunstenaar Gertjan Scholte-Albers.

Veel mensen die op bezoek zijn in het Noorden worden verrast door het gevarieerde landschap. Nederland is weliswaar een laagland, maar er zijn toch alleen in de drie noordelijke provincies al heel grote verschillen te zien in de diverse natuurgebieden: Groningen met zijn middeleeuwse kerkjes, akkerbouw en wierden, Friesland met zijn weilanden, meren en terpen en Drenthe met zijn zandverstuivingen, heidevelden en bossen. Tel daarbij op de Wadden en de prachtige, blauwe luchten met haar witte schapenwolken en Noord-Nederland blijkt een meesterwerk te zien.
In de nieuwe tentoonstelling in Appingedam komen alle onderwerpen aan bod, gezien door de ogen van verschillende, veelal noordelijke kunstenaars. Dit keer is er een prominente rol weggelegd voor Gertjan Scholte-Albers. De Winsumer brengt voor deze expositie ongeveer twintig nieuwe schilderijen mee, die ook allemaal in de galerie te zien zullen zijn.
Scholte-Albers is een markante verschijning in de provincie Groningen. Veel wandelaars en fietsers zullen hem wel een keer zijn tegengekomen, wanneer hij op zijn brommer met aanhanger en schilderijen door de akkers rijdt op zoek naar die ene plek met die bijzondere lichtval. Niet gehinderd door de weersomstandigheden staat hij vaak ergens tussen het riet of op het vlakke land te schilderen. Scholte-Albers maakt onder andere langgerekte panorama's van wel twee meter breed en slechts enkele decimeters hoog, waarop hij in realistische kleuren het vlakke en weidse Groninger land weergeeft. Daarnaast weet deze kunstenaar Noord-Drentse boslandschappen om te toveren tot wonderlijke boompartijen in zinderende kleuren waardoor feestelijk getinte landschappen ontstaan.
De expositie start op 21 augustus en duurt tot en met 11 oktober. De galerie is geopend op vrijdag en zaterdag van 12.00 tot 17.00 uur en op zondag van 13.00 tot 17.00 uur.

■ *In De Dinge was men vorige week met kano's in de weer.*

Kanoën in zwembaden geslaagd

UITHUIZEN - Stichting zwembaden Eemsmond heeft vrijdag in samenwerking met de campings Maarlandhoeve en Zuiderhorn kano-activiteiten in de zwembaden De Dinge in Uithuizen en De Breede in Warffum georganiseerd.

Dit werd mede dankzij het mooie weer, de hulp van vrijwilligers van zwemclub De Dinge en groot enthousiasme van de zwembadmedewerkers een groot succes. 's Ochtends tussen tien en twaalf uur waren er vier kano's beschikbaar gesteld door camping Zuiderhorn in zwembad De Breede. Hier kwamen zo'n 25 mensen op af. Jong en oud stapte in de kano. Een groepje jonge kinderen zat in een kano die werd voortgetrokken door anderen. Voor velen was het de eerste keer dat ze dit deden en was het leren peddelen al een hele uitdaging.

's Middags van twee tot vier uur waren er vier kano's van camping Maarlandhoeve in zwembad De Dinge. Hier waren heel veel liefhebbers die kennismaakten met kanoën en het leren peddelen. Er stonden wat wedstrijdjes en een parcours op de planning. Door de grote drukte kwam hier niet veel van terecht maar plezier was er zeker. Mensen die de smaak te pakken hebben gekregen, kunnen bijvoorbeeld de trekvaartroute door het Boterdiep kanoën.
Eind juli werd er al een spelletjesmiddag met onder andere het mooiste bommetje georganiseerd. Vandaag (donderdag) komt de brandweer 's avonds langs in beide zwembaden en de zwem4daagse wordt in Warffum en Uithuizen gehouden van 25 tot en met 28 augustus. Op 5 september staat in de ochtend nog diplomazwemmen in De Dinge op het programma, 's middags is er nog vrij zwemmen en om 16.30 uur sluiten de deuren van de zwembaden en kijkt men uit naar een coronavrij jaar in 2021.

■ *Ook in het zwembad van Breede werd gevaren met kano's.*

Wielerkoers Rondom de Bult gaat door

USQUERT - Het Usquerder wielercriterium Rondom de Bult wordt dit jaar toch nog verreden. Niet komende zondag, zoals aanvankelijk de bedoeling was, maar volgende maand.
Het wielerseizoen in Noord-Nederland werd begin maart in Usquert op gang geschoten. Het wielerdorp was start- en aankomstplaats van de klassieker Ronde van Groningen en kreeg met Tijmen Eising een grote naam als winnaar. In deze regio stonden vervolgens koersen in Bedum, Winsum. Kloosterburen en Usquert op het programma. Door de uitbraak van het coronavirus viel een groot deel van het wielerseizoen echter in het water. De profs rijden inmiddels weer. De amateurs volgen. Volgende maand zijn ze welkom in Usquert, waar de 52e editie van het vermaarde criterium Rondom de Bult op het programma staat. Die koers zou aanvankelijk komende zondag worden verreden, maar daar is al eerder een streep doorgehaald als gevolg van de coronamaatregelen. Nu gaat men het op zondag 20 september proberen. De gemeente Het Hogeland heeft hier inmiddels een vergunning voor afgegeven. De koersdag begint om 13.00 uur met een wedstrijd voor vrouwen. De mannen starten om 15.00 uur.

■ *Een van de werken van kunstenaar Gertjan Scholte-Albers uit Winsum.*

Het Hogeland laat kermissen ondanks waarschuwing huisartsen doorgaan

NOORD-GRONINGEN - Ondanks de oproep van huisartsen uit Baflo en Warffum (zie elders deze editie) ziet de gemeente geen aanleiding om de vergunningen voor de kermissen aan te passen of in te trekken.

Huisartsen uit Baflo en Warffum hebben met verbazing kennisgenomen van het feit dat de gemeente Het Hogeland vergunningen heeft verleend voor de organisatie van een aantal kermissen in de regio. De artsen wijzen er op dat het coronavirus nog niet verslagen is, maar juist met een opmars bezig is en vrezen dat de evenementen als kermissen kunnen leiden tot een nieuwe coronabrandhaard.
„Binnen de geldende noodverordening is het organiseren van kermissen mogelijk als er aan voorwaarden wordt voldaan. De aanvragen die de organisatoren hebben gedaan, voldoen aan die voorwaarden", laat woordvoerder Paul Kremer van de gemeente Het Hogeland weten. „Zo wordt er in alle gevallen voorzien in het instellen van veilige, gemarkeerde looproutes. De inrichting van de kermis voorziet daar in. Beveiligers en de exploitanten zien verder vanaf de opening van de kermissen toe op de RIVM-maatregelen, waaronder natuurlijk de regel van anderhalve meter afstand. De exploitanten voorzien ook in handgel voor de bezoekers. Als er op de kermis openbare toiletten zijn, dan worden die regelmatig gereinigd. Bezoekers aan de kermis worden opgeroepen contactloos te betalen. En ook op andere manieren worden op en rond de kermis oproepen gedaan de regels in acht te nemen. Dat gebeurt ook op de sociale media. De organisatoren, exploitanten en beveiligers zijn tot slot met portofoons uitgerust om bijtijds te kunnen ingrijpen, mochten er ongewenste situaties dreigen te ontstaan."

De gemeente heeft er alle vertrouwen in dat deze maatregelen voldoende zijn om de kermissen veilig én gezellig te laten verlopen.

Bijeenkomst 'Roze' 50-plussers

WINSUM - Voor vijftigplussers die zichzelf als lesbisch, homoseksueel, biseksueel of transgender beschouwen, wordt iedere maand een bijeenkomst gehouden in De Blauwe Schuit in Winsum. De eerste ontmoetingsmiddag op dinsdag 1 september wordt geopend door wethouder Mariëtte de Visser.
Roze 50-plussers zijn opgegroeid in een tijd waarin hun positie en rechten veel slechter waren dan tegenwoordig. Veel ouderen leden (en leiden) vanwege hun geaardheid een verborgen sociaal leven. Vaak is eenzaamheid op hogere leeftijd een gevolg. Roze 50plus Het Hogeland wil de zichtbaarheid en sociale acceptatie van roze 50-plussers vergroten en de kans op vereenzaming en sociaal isolement verkleinen. Dat doet men onder andere middels bijeenkomsten in Winsum, iedere dinsdag van 15.00 tot 17.00 uur. Roze 50-plussers uit de gemeente Het Hogeland zijn daar van harte welkom. In verband met de regelgeving rondom corona is aanmelden noodzakelijk. Dit kan via gerbert050@gmail.com.

TUIN DRIVE IN
Tuinhout&Sierbestrating

Het Aanleg 12 | 9951 SJ Winsum
0595-749080
tuintotaal@sennema-groep.nl
www.sennematuintotaal.nl

Tuinhout koop je alleen bij Sennema

- Het mooiste hout
- De laagste prijs
- De meeste keuze
- De meeste kennis van zaken
- Het grootste assortiment
- De mooiste stenen

REGIONAALTJES

NoordPers nieuws- en advertentiebladen ☎ 0595-437777*

Eerste 3 regels € 3,75 (minimum)
Iedere regel meer € 0,75 extra

2-kolommen breed:
Eerste 3 regels € 9,00 (minimum)
Iedere regel meer € 1,70 extra.

Brieven onder nummer € 1,35 extra.
Advertenties tussen de regionaaltjes met kader dubbel tarief (tarief IM)
Alle prijzen zijn excl. 21% B.T.W.

Opgave:
E-mail: ommelander@noordpers.nl
Telefoon: 0595-437777

Postadres:
Postbus 17, 9980 AA Uithuizen

Advertenties voor de rubriek 'Regionaaltjes' dienen **uiterlijk woensdagmiddag 12.00 uur** in het bezit van de krant te zijn.

Te koop aangeboden

Heinrichsreuzen, aardappelen Doré en Frieslanders, div. groenten, courgettes, tomaten, scharreleieren, potgrond enz. Fam. Ten Hove, Trekweg 38, Doodstil (Zandeweer), 0595-432927.

Meyer cultivator, Lely kopeg, Wifo woeler 3p, grondschaaf 2,5 m. Tel: 0596-516232.

Telecombinatie VASZLOVSZKY
De grootste keuze in smartphones.
Nieuwe abonnementen en verlenging.
Apple authorised reseller
www.telecombinatie.nl
0595-444400

Te koop aangeboden

Nwe. aardappelen
Doré, Frieslander, Bildstar en nieuwe uien.
Mts. Knotnerus Bruins, Oosterweg 7, Eenrum
0595-491365.

Stofvrij houten vloer schuren. Postmus Parket 24 jaar ervaring
www.postmusparket.nl
Tel. 06-38250503

LINOLEUM/MARMOLEUM vloerbedekking, puur natuurproduct, dus milieuvriendelijk. Project- en Woninginr. Van Weerden en Bos, Industrieweg 10, Loppersum. Tel. 06-21231974.
www.vanweerdenenbos.nl

Zaterdag 15-08
Schuur- en zolderverkoop
van 10 tot 15 uur
Oostervalge 49, Warffum

Te koop aangeboden

Het nieuwe luchtfotoboek van Boertjens verkrijgbaar bij Boekhandel Wichers in Ulrum, tel: 0595-401245.

Gratis halen wij uw oude wasmachines, vaatwassers, kachels, fietsen enz., tevens te koop gevraagd, kabels, oud ijzer, metalen. 06-57148394 / 06-41798273

Bloembollen 75% korting; 2 bolchrysanten €7.99; Hebe Addenda v.a. €4.99; vaste planten v.a. €1.25, vruchtbomen in pot v.a. €11.99; rozen v.a. €2.99; klimop v.a. €0.99.
Zie meer op www.tuincentrumwiebe wesstra.nl, Slinke 6, Haulerwijk, tel. 0516-421448

Te koop aangeboden

Stro-hooipers New Holland 278, in goede staat. Vragen: 06-10815781.

De Luingahof Bierum
Volop **pruimen,** zomerappels, fruit, groenten, spekbonen, nieuwe aardappelen, bio-vlees, boerenkaas. Terras in de boomgaard.
Openingstijden:
di. t/m do. 13-18 uur, vrij. 9-18 uur, zat. 9-17 uur. Borgsingel 9 Bierum, 0596-591859. www.luingahof.nl

3 schapennetten, 2 x elevator 6 en 7 m., Meijer stropers. Tel: 06-10159108

2 pers. **houten bed** + matras, vr.pr. €100,- Tel: 06-23078159.

OC: regionaal de beste.

Te koop aangeboden

Mooie Alpaca wol om zelf te spinnen, wit, beige, bruin, grijs etc.. Ook handgesponnen wol in verschillende kleuren! Bel voor een afspraak! Tel: 06-30699312.

Te koop gevraagd

MILITAIRE SPULLETJES van alle tijden, geen voertuigen. Tel. 050-3113718.

DVD Boven Wotter
deel 2,
serie van 12 opnames
rennymeijer@hetnet.nl

Dieren

Leg- en sierkippen
en kippenhokken.
Pluimveebedrijf Kuipers tel: 0599-612038.
Zie onze site.

Gevraagd personeel

Flinke tuinhulp voor allerlei werkzaamheden in onze tuin in 't Zandt. Tel: 06-16543909.

Aanbieding personeel

STUCADOORSBEDRIJF HEMKO HEERLIJN
Voor al uw wand- en plafondafwerking. Traditioneel stucwerk, sierpleister enz. en voor al uw **grondwerkzaamheden.** Tel. 06-54917352, Lageweg 12, 9981 HE Uithuizen.

Aanbieding personeel

SCHOORSTEENVEGEN
Gedipl./erkend ASPB-lid.
Klus- en schoorsteenveegbedrijf JD.
0599-332596/06-18968238
www.klusschoorsteen veegbedrijfjd.nl

Cursussen

MET DEZELFDE DRUK OP DE KNOP TOCH BETERE FOTO'S?! VOLG EEN FOTOCURSUS IN WINSUM BIJ VASZLOVSZKY
Foto/Video/Telecom
Hoofdstraat W. 21-23
Winsum
0595-444400.
www.vaszlovszky-winsum.nl

Landbouw

Ambachtelijke slager Paul van der Kley Kollumerzwaag.
Gespecialiseerd in HUISSLACHTING
Tel. 0511-444523.
www.huisslachting.nl

Regionaaltjes kunnen tot woensdag 12.00 uur worden opgegeven.

Tuinieren

DE HOFENIER
ontwerp/aanleg en onderhoud van tuinen. Zowel particulier als bedrijf! **Uw hovenier**.
tel. 0596-572736.
www.dehofenier.nl

Tuinieren

BOOMKAPBEDRIJF DE WINTER (WIRDUM)
Kappen van bomen, het versnipperen van snoeihout, stronken uitfrezen en snoeiwerkzaamheden.
Tel. (06) 23 38 88 29
www.boomkap.nl

HOVENIERSBEDRIJF DE WILDE APPEL
Voor al uw tuinwerkzaamheden en boomverzorging
www.wildeappel.nl
Tel. 0595-438332

Dienstverlening
JAN DOFF UITHUIZERMEEDEN
- Spitten en frezen van uw tuin
- Het leggen van riolering
- Het draineren van uw tuin of paardrijbak
- Het rooien van hagen en struiken
- Het slopen en afvoeren van beton en asfalt
- Beschoeiing plaatsen
- Het uitgraven en aanleggen van uw oprit en terras
- Bomen zagen
- Gras zaaien

Tel. 06-21990614

Diversen

U wilt uw MEUBELEN opnieuw laten BEKLEDEN? Ga dan naar een vakkundig en voordelig adres: W. Hemmes, Hoofdstraat Oost 37, Uithuizen. Ons telefoonnr. 0595-431675.

Wie een regionaaltje wil plaatsen kan de tekst ook per telefoon opgeven. Het nummer is (0595) - 437777.

Diversen

Container voor TIJDELIJKE OPSLAG OP UW EIGEN ERF
Info 06 389 265 22
info@sjabbedatema.nl

Wie een regionaaltje wil plaatsen kan de tekst ook per e-mail toezenden. Het adres hiervoor luidt: ommelander@noordpers.nl

Regionaaltjes zijn de rubrieksadvertenties in De Ommelander en Ommelander Courant. Ze zijn elke week op donderdag in de krant aan te treffen.

Ommelander Courant: regionaal de beste.

Diversen

Adverteren in de Ommelander?
ommelander@noordpers.nl

VEGTER INSTALLATIETECHNIEK
Voor al uw: Installatie- en Elektrawerk, CV-ketels, Onderhoud, Water-Gasleiding, Riolering, CV-install.
Uw **NEFIT** dealer
0596-633226
06-11920173

A. Kolkena Grond & Straatwerk
akolkena.nl
06 274 274 33
Grondwerk met mini/midikraan en dumpers in verschillende maatvoeringen.
Zie website voor ons complete aanbod.

- Drainage voor het droogmaken van:
  - Tuin - Kruipruimte
  - Huis - Paardenbak
- Riolering
- Tuinaanleg
- Vijveraanleg
- (Sier)bestrating
- Betonplaten leggen
- Sloopwerk
- Houten terrassen
- Grondverzet

Westernieland - Uithuizermeeden

Cactus: Woonplant van de Maand

NOORD-GRONINGEN - Cactussen zijn van alle markten thuis. Was de cactus eerder trendy in strakke geometrische plastic potten, daarna deed ze mee met de natuurlijke uitstraling en nu wordt de stekelplant helemaal hip in folklore stijl. Deze plant is door Bloemenbureau Holland dan ook uigeroepen tot *Woonplaant van de Maand*.

Een cactus is een spannende woonplant die in een interieur groot effect heeft en vaak generaties lang met zijn eigenaren meeleeft. De comeback van deze klassieker zit vooral in het feit dat het een heel makkelijke woonplant is en in de aparte uitstraling. Net als vele andere vetplanten hebben cactussen het vermogen om vocht op te slaan in hun dikke, vlezige stam en stengels. Deze reservoirs dienen om droge periodes te kunnen overbruggen. Cactuswortels zijn sterk ontwikkeld en liggen meestal dicht onder het oppervlak om in regentijden zoveel water als maar mogelijk is op te slokken. De opperhuid van een cactus is van een waslaag voorzien om verdamping tot een minimum te beperken.

Het assortiment cactussen is enorm en varieert van minuscuul strakke vormen tot grillige immense zuilen en van zachte grijze haren tot grote scherpe doorns. De verzorging is eenvoudig. Om de planten ieder jaar ook goed in bloei te krijgen, is het beste om in de zomer wat meer water te geven en in de winter minder. Dit is mede afhankelijk van de soort en de grootte van de plant. Teveel water is nooit goed, het is beter om de grond te laten uitdrogen voor de plant opnieuw water te geven. In de zomer kan een cactus warm en zonnig staan, zelfs buiten op terras of balkon. In de winter is de standplaats koeler en licht. Deze rustperiode in de winter helpt de cactus om in het voorjaar te gaan bloeien.

■ *Cactus is de gemakkelijkste woonplant ooit voor in huis of op kantoor.*

Magere opkomst in Westernieland

WESTERNIELAND - De Vereniging Dorpshuis Westernieland heeft vrijdagavond haar jaarvergadering gehouden in dorpshuis Diekstaal. Naast zes bestuursleden kon voorzitter Henk Poel slechts zeven leden verwelkomen. De magere opkomst wijt men aan het zeer warme weer.

De vaste punten werden vrij vlot doorlopen. De kas werd in orde bevonden zodat aan penningmeester Jitse Drent dechârge werd verleend. De kandidaat van het bestuur Michel van der Plas werd zonder tegenkandidaten in het dorpshuisbestuur gekozen zodat men nu weer op het normale aantal van zeven zit. Dit bestuur bestaat nu uit Henk Poel (voorzitter), Jitse Drent (secretaris/penningmeester), Rika Boonstra, Antoinette Vosjan, Wiebe Bultje, Roland Hoekstra en Michel van der Plas. Voor het aftredende kascommissielid Roelof Kadijk bood Jans Kadijk zich aan en hij zal dan ook samen met Cees Reese de kas in 2021 controleren.

In het kader van de mijnbouwschade heeft het dorpshuis een substantieel bedrag gekregen en zal het nu een plan gaan opstellen hoe men een en ander wil uitvoeren. De contributies en zaalhuren bleven hetzelfde. Bij het punt rondvraag kwam aan de orde of de dorpsbarbecue nog wel moet doorgaan. Onder voorbehoud werd besloten deze nog wel te laten doorgaan, maar mocht er toch een nieuwe coronagolf komen zal dit worden heroverwogen.

Na de sluiting werden er zes ronden gesjoeld om vleesprijzen. De uitslag was als volgt: 1. Rika Boonstra 625 punten; 2. Cees Reese 587; 3. Antoinette Vosjan 532; 4. Jitse Drent 497; 5. Daan Braspenning 488; 6. Henk Poel 466; 7. Sjoukje Poel 445; 8. Michel van der Plas 415.

TROMBOSESTICHTING NEDERLAND

APSolar
Uw zonnepanelenspecialist
JAAR APSOLAR! - 10 JAAR APSOLAR! - 10 JAAR APS
Jubileumactie!
Complete set 8 zonnepanelen
- 8 zonnepanelen 320 Wp zwart
- Trannergy 2700 omvormer
- Montage materiaal: dakpannen dak
- Verwachte stroomopbrengst: 2445 kWh/jaar
- Gratis btw teruggave verzorgd
- Besparing tot € 513,- per jaar
Al vanaf:
€ 2850,-*
VOLLEDIG GEÏNSTALLEERD!
Ook 360 Wp zonnepanelen leverbaar!
*Genoemde prijs is excl. btw
Vestiging Hoogezand
Meint Veningastraat 87,
9601 KD Hoogezand
(0598) 47 00 50
Vestiging Hoogeveen
Van Echtenstraat 4,
7902 EN Hoogeveen
(0528) 52 21 50
Kijk ook op onze website: www.apsolar.nl
U BENT OOK VAN HARTE WELKOM
IN ONZE SHOWROOM!

Kinderpostzegels: al sinds 1924

NOORD-GRONINGEN - Ruim 90.000 kinderen in ons land hebben op dit moment geen veilig thuis. Dat zijn gemiddeld twee kinderen per klas die thuis te maken hebben met geweld, armoede of verslaving. Stichting Kinderpostzegels zet zich al sinds 1924 in voor kwetsbare kinderen in Nederland. Als eerste land ter wereld besloot Nederland in 1924 een speciale postzegel met toeslag voor 'het misdeelde kind' in te voeren.

In die tijd was de Spaanse griep net voorbij en veel kinderen waren wees geworden. De opbrengst van de verkoop zorgde voor een dak boven het hoofd van deze kwetsbare doelgroep. In de jaren erna is Stichting Kinderpostzegels kwetsbare kinderen blijven steunen.
In de beginjaren verkochten volwassenen de postzegels, aangestuurd door het Nederlands Comité voor Kinderpostzegels. Maar in 1948 kwam meester Verheul uit Waarder op het idee om de kinderen uit zijn klas de kinderpostzegels te laten verkopen. Hij wilde dat zij iets deden voor kinderen die het moeilijk hebben. Het werd een groot succes. De opbrengst steeg flink. Een jaar later kreeg de Kinderpostzegelactie de vorm die we nu nog steeds kennen: voor kinderen, door kinderen.
Sinds 1989 zorgt het team van Stichting Kinderpostzegels niet alleen voor de inzameling van het geld, maar ook voor een goede verdeling ervan. Kinderpostzegels staat altijd dicht bij ieder kind. Dus helpt de Stichting kinderen die opgroeien in armoede en steunt ze met de opbrengsten bij de oprichting van de Kindertelefoon. Nu, bijna honderd jaar later, zet Stichting Kinderpostzegels zich nog steeds in voor kwetsbare kinderen. Als gevolg van de coronacrisis zitten nog veel meer kinderen dan gebruikelijk in een onveilige en stressvolle situatie thuis of op een opvanglocatie. Daarom werd dit jaar, in samenwerking met Augeo Foundation en Stichting Het Vergeten Kind, 'Het Crisisfonds voor kwetsbare kinderen thuis' opgericht. Kinderen hebben het vooral nu, na maanden van veel thuis zijn in een lastige situatie, hard nodig om hun problemen even te kunnen vergeten, hun zorgen los te laten en te ontspannen. Om die reden ondersteunt het Crisisfonds op verschillende manieren activiteiten die bijdragen aan het verbeteren van de situatie van de kwetsbare kinderen.
Het eerste ontwerp van de kinderpostzegels is gemaakt door de heer G. Rueter. De afbeelding is een kind tussen twee beschermengelen. Vanaf dat moment koos Stichting Kinderpostzegels ieder jaar een kunstenaar en een ontwerp dat het beste bij het thema van dat jaar past. Zo stonden Dick Bruna met Nijntje en Fiep Westendorp met Jip en Janneke op de zegels. In 1984 stond er voor het eerst een strip op de kinderpostzegels. Deze werd getekend door Joost Swarte en won meteen de prijs voor de mooiste postzegel ter wereld .
Niet alleen tekeningen, ook foto's gingen de zegels sieren. In 1972 stonden bijvoorbeeld portretten van de drie prinsen van Oranje, Willem-Alexander, Johan-Friso en Constantijn, op de kinderzegels. Hun vader, Prins Claus, had de foto's gemaakt. Precies veertig jaar later, in 2012, fotografeerde toen nog Prins Willem-Alexander in navolging van zijn vader zijn eigen dochters Amalia, Alexia en Ariane voor de kinderpostzegels. Deze brachten een recordopbrengst van 11,6 miljoen euro op. De postzegel '100 jaar Fiep Westerdorp' uit 2016 werd uitgeroepen tot de mooiste kinderzegel ooit. Dit jaar staat de jarige Nijntje op de zegels, als eerbetoon aan haar 65ste verjaardag.

■ *Grote belangstelling voor de zegels in 1948.*

DE MOOISTE MEUBELEN ... VOOR ELK BUDGET
Sfeerimpressies
CONCEPT-BANKEN
2 zits vanaf..... € 750,-
3 zits vanaf..... € 865,-
Leverbaar als hoek- en losse banken. Vele soorten en kleuren, zowel in leder als in stof. Met verstelbare ruggen en 3 verschillende plinten.
3000m² woon-plezier!
KEUZE UIT MEER DAN 100 RELAX-FAUTEUILS !
Elektrisch RELAX-FAUTEUILS met sta-op hulp in stof voor € 550,-
Elektrisch verstelbare BOXSPRING
Bedmaat 180x200 cm inclusief splittopper.
Compleet € 1.495,-
TV-meubel groot 90x240x48 cm. € 560,-
TV-meubel medium 50x170x48 cm. € 499,-
WOONPROGRAMMA MAXIMA
UITGEVOERD IN KRASVAST EN ROBUUST LAMILUX IN MANGOHOUT-LOOK MET STOERE METALEN ACCENTEN
Barkast 165x120x48 cm. € 920,-
Broodkast 185x100x48 cm. € 960,-
Dressoir groot 90x240x48 cm. € 899,-
Dressoir klein 80x180x48 cm. € 740,-
Eettafel 160x90 € 440,- 190x90 € 470,- 220x100 € 510,-
Hoektafel 40x67x67 cm. € 260,-
Salontafel 40x135x67 cm. € 440,-
EETKAMERSTOELEN vanaf € 75,-
Pand 66 Meubelstore & More
Wij zijn geopend op maandag t/m zaterdag van 9.00-17.00 uur.
DIT IS SLECHTS EEN KLEINE GREEP UIT ONZE COLLECTIE!
Farmsumerweg 66 | Appingedam | Gratis bezorgen! | Gratis parkeren! | www.pand66.nl

Bij Eppe VAN DER PLOEG staat muziek op één

■ *Muzikant Eppe van der Ploeg met verschillende door zijn behaalde oorkondes.*

'T ZANDT - Eppe van der Ploeg uit 't Zandt is al ruim 65 jaar lid van de christelijke muziekvereniging Oranje. Verder keepte hij vijfenveertig jaar in het vierde elftal van De Fivel en speelde hij veertig jaar in de muziekvereniging Jehova Nissi uit Stedum.

door Johan Staal

„Ik was negen jaar toen mijn vader, die voorzitter was van de muziekvereniging Oranje in 't Zandt, met het idee kwam dat ik ook maar lid van de muziekvereniging moest worden. Tijdens de eerste repetitie mocht ik naast de man met de kleine trom zitten. Mijn vader dacht dat de kleine trom wel wat voor mij zou zijn. Ik heb toen ruim een jaar drumles gehad, maar we kwamen toen tot de conclusie dat ik meer plezier aan het bespelen van een blaasinstrument zou beleven. Mijn eerste instrument werd een althoorn. Dat werd later een bariton. Vervolgens heb ik nog een ventieltrombone bespeeld om uiteindelijk op mijn twintigste over te stappen naar een es-bas. En dat instrument bespeel ik, nu vijfenvijftig jaar later, nog steeds", vertelt Eppe van der Ploeg, die vervolgens dieper ingaat op de stand van zaken binnen de muziekvereniging Oranje. „Op dit moment hebben we als muziekvereniging drieëntwintig leden. Dat is in vergelijking met een halve eeuw geleden niet veel. Toen had je bijvoorbeeld drie trombones in je gelederen. Dat is nu nog maar één. Maar, en dat is binnen andere muziekverenigingen niet anders, er komen vanuit de jeugd bijna geen leerlingen meer bij. Ik weet ook wel dat de jeugd tegenwoordig veel meer heeft te kiezen dan wij vroeger hadden. In mijn jeugd was er gymnastiek, voetbal en muziek en dat was het dan. Tegenwoordig is er een veel ruimer aanbod aan sport en heel eerlijk, de jeugd heeft ook bijna geen interesse meer om lid te worden van een muziekvereniging. Ze associëren een muziekvereniging met een bepaald soort muziek en dat is hun genre niet. Als er vervolgens ook op de scholen geen of te weinig aandacht voor het vak muziek is, dan hoef je als muziekvereniging uit die hoek niets te verwachten", is Van der Ploeg duidelijk.

Naast spelend lid is de Zandtster ook al vijftig jaar bestuurslid van de muziekvereniging. „Ik weet nog goed dat er vijftig jaar geleden werd gezegd dat er eens wat vers bloed in het bestuur moest komen. Dat zou goed voor de vereniging zijn. Ik was al een aantal jaren lid, maar behoorde nog steeds tot het jongere deel van de muziekvereniging. Daarom werd mij toen gevraagd of ik bestuurslid wilde worden. Toen ik zeven jaar bestuurslid was, kwam de functie van secretaris vacant en werd ik gevraagd of ik die taak op mij wilde nemen en dat doe ik nu nog steeds. Dat is overigens niet omdat ik het niet uit handen wil geven, maar dat is meer omdat er binnen de vereniging niemand is die mijn taak als secretaris wil overnemen. Als iemand zich voor de functie meldt, ben ik onmiddellijk bereid om mijn taken over te dragen."

Eppe van der Ploeg is iemand die het verenigingsleven een warm hart toedraagt. Niet alleen muziekverenigingen. Hij was ook met plezier lid van voetbalverenigingen, al stond muziek altijd op één. „Naast dat ik op jonge leeftijd lid van de muziekvereniging werd, mocht ik ook lid worden van de voetbalclub. Maar vervolgens gingen we verhuizen naar Wirdum en werd ik lid van LVC in Loppersum. Rond mijn twintigste ben ik toen overgestapt naar De Fivel. Dat was niet omdat ik echt talentvol was, maar in die periode vertrokken er veel voetballers vanuit 't Zandt en omstreken naar De Fivel. Dat kwam ook doordat 't Zandt soms op zaterdag maar ook wel op zondag speelde. En er waren spelers bij die dat ook vanuit het geloof niet wilden en daarom voor De Fivel kozen. Bij De Fivel werd ik al snel doelman in het vierde elftal. Hoger heb ik ook nooit gespeeld, want ik trainde bijna nooit. Muziek heeft bij mij altijd op nummer één gestaan en een repetitie miste ik bijna nooit en dat is nu niet anders. Zo worden de verjaardagen bij ons ook altijd in het weekend gevierd, maar nooit op een van mijn de repetitie-avonden. Avonden inderdaad, want ik ben ook veertig jaar lid van Jehova Nissi uit Stedum geweest. Die vereniging bestaat helaas niet meer, maar daar repeteerden we op de woensdag. De repetitie-avond van Oranje was op dinsdag. En verder was ik jarenlang hulpkracht bij de christelijke muziekvereniging De Bazuin uit Uithuizen. Die zijn vorig jaar gefuseerd met het ook uit Uithuizen komende Opwaarts en daardoor ben ik nu ook lid van muziekvereniging B&O Uithuizen", zegt de op en top verenigingsman met een brede lach. De typering verenigingsman bevalt hem. „Dat ben ik ook wel. Ik huldig het standpunt dat als je lid van een vereniging bent, je er zo vaak mogelijk hoort te zijn. Als lid heb je rechten, maar je hebt ook zeker plichten."

Hoewel de muziekverenigingen altijd op de eerste plaats kwamen, was zijn voetbalperiode ook iets wat de inwoner van 't Zandt niet graag had willen missen. „Ook daar heb ik enorm veel plezier aan beleefd, al zag het er in 1998 even naar uit dat daar abrupt een einde aan zou komen. Ik was de zestig al gepasseerd toen we een keer in Groningen moesten spelen. Vlak voor het einde van de wedstrijd voelde ik mij niet goed worden. Ik werd draaierig en had ook het idee dat ze op mijn borstkas stonden te dansen. Gelukkig zakte dat laatste weer wat af en ben ik toch maar naar huis gereden. Maar thuis zag mijn vrouw Grietje dat er iets niet goed was. In het ziekenhuis constateerden ze dat een hartinfarct het probleem was geweest. Dat was even schrikken. Dat zorgde er ook voor dat ik een aantal weken van de repetities weg moest blijven. Toen ik echter van de artsen weer groen licht kreeg, was ik ook direct weer present", vertelt de rasmuzikant. Het spelen van een koraal is zijn favoriet. „Als christelijke vereniging openen we een repetitie of uitvoering altijd met een koraal. Daar kan ik nog steeds intens van genieten. Maar ook een mooie mars of een muziekstuk dat we op een uitvoering spelen kan leuk zijn. Al moet het laatste niet te 'zwaar' zijn want een muziekstuk moet het publiek niet 'onrustig' maken. De toehoorders moeten juist meegaan in de muziek, zeg ik altijd. Maar dat is weer aan ons als muzikanten. Wij moeten er namelijk voor zorgen dat het publiek kan genieten van onze muzikale prestaties."

Het oudste lid van muziekvereniging Oranje hoopt nog een aantal jaren muzikale prestaties te mogen leveren. „Ook na nu ruim 65 jaar kan en wil ik het nog niet missen", benadrukt Van der Ploeg, die blij is dat hij zijn liefde voor de muziek op een van zijn kinderen heeft mogen overdragen. „Mijn dochter Marianne is ook al jarenlang lid van de muziekvereniging Oranje, waar ze ook als bestuurslid actief is," vertelt de inwoner van 't Zandt, die tot zijn pensioen automonteur was en toen het ook als keeper wel genoeg vond. „Toen was er de tijd voor een andere hobby en dat was vissen. Dat doe ik iedere woensdag met een club 55-plussers in Appingedam en een keer per veertien dagen op de zaterdag in Spijk. Maar als er op die dagen iets bij mijn muziekverenigingen op het programma staat, dan gaat dat voor. Want de muziek komt bij mij al ruim 65 jaar op de eerste plaats en dat zal ook altijd zo blijven."

Geen Santa Barbara maar Feerwerd voor GERBRICH MEIJER

WINSUM - Eigenlijk had ze nu in Santa Barbara in Californië moeten zitten. Ze zou er twee maanden lang studeren aan de Music Academy, een van de meest vooraanstaande *summer schools* van Amerika voor jonge, getalenteerde klassiek geschoolde muzikanten. In werkelijkheid zit de 23-jarige Gerbrich Meijer deze zomer bij haar ouders, in Winsum. Door de coronacrisis gaat de summer school niet door, zoals het ook hoogst onduidelijk is wanneer ze haar studie in Los Angeles weer kan oppakken. Maar de Winsumse blijft niet vertwijfeld achter. Samen met muzikale vrienden organiseert ze een serie zomerconcerten in onder andere Breede, Winsum, Bedum en Feerwerd.

door Hielko Merkus

Acht jaar geleden ging de *Ommelander Courant* ook al eens op bezoek bij Gerbrich Meijer. Ze had dat jaar het Haydn Muziekfestival gewonnen en wist zich voor de finale te plaatsen van het prestigieuze Prinses Christina Concours. De toen 14-jarge bespeelster van de klarinet stond voor een mooie muzikale toekomst en bleek ook nog eens te beschikken over voorspellende gaven. Want gevraagd naar haar toekomst, gaf ze aan dat het helemaal niet zo vanzelfsprekend was dat ze naar het conservatorium in Groningen zou gaan. In de wereld van de klarinet, zo doceerde ze, draait het veel meer om de leraar dan om de locatie. Geconfronteerd met die woorden van acht jaar geleden moet de muzikante lachen. „Want het is ook nog uitgekomen. Na de middelbare school ben ik naar het conservatorium van Kopenhagen gegaan. Dat was een spannende stap. Voor het eerst ging ik op kamers en dan ook nog in een ander land. Aan die tijd bewaar ik hele fijne herinneringen. Het was een fantastische school en ik heb het er erg leuk gehad." De Winsumse ontwikkelde zich onder de vleugels van John Kruse verder en maakt haar opwachting in onder andere het Deens nationaal symfonieorkest en het Deens koninlijk orkest. Ze maakte grote indruk op de klarinet, een instrument overigens waar ze als klein meisje bij toeval mee in aanraking kwam. Tijdens een pianoconcert van haar zus raakte ze namelijk helemaal in de ban van het spel van klarinettist Ivar Römer. De passie voor dit blaasinstrument liet haar niet meer los en heeft inmiddels ook tal van bijzondere ervaringen opgeleverd. Zoals dus de studie in Kopenhagen, maar ook een uitverkiezing in het *European Union Youth Orchstra*. Dit orkest bestaat uit muzikaal toptalent uit allerlei Europese landen. In 2017 trad Meijer toe. „Je wilt jezelf blijven ontwikkelen, blijven uitdagen", zegt de Winsumse. Ruim twee jaar geleden maakte ze met die gedachte in haar achterhoofd een nieuwe stap in haar muzikale loopbaan: Kopenhagen werd ingeruild voor Los Angeles. „In Los Angeles geeft professor Yehuda Gilad les. Hij is in de wereld van de klarinet een absolute grootheid. Bij hem wilde ik dolgraag lessen volgen. Ik heb echt heel veel geluk gehad dat ik een *all inclusive scholarship* heb gekregen, dat is dus onder andere inclusief huisvesting. Op die manier is het financieel ook te doen. Want zoals ik al zei: bij de klarinet draait het om de leraar en niet om de locatie van de school. Had Yehuda Gilad in Groningen les gegeven, dan was ik daar naartoe gegaan, al trekt het avontuurlijke van het studeren in het buitenland mij ook", zegt Meijer. Haar periode aan The Colburn School in L.A. zit er ondertussen bijna weer op. Nog een jaartje, dan is ze klaar. Door de coronacrisis is het alleen hoogst onzeker hoe de afronding van de studie er uit gaat zien. „Wanneer ik terugkan naar Amerika weet ik niet. Maar de school zorgt ongelooflijk goed voor ons", vertelt Meijer. Alle leerlingen werden in staat gesteld om lessen digitaal te volgen. „Ze hebben ongelooflijk hun best gedaan, maar het blijft heel anders dan 'live'. Men kan ook minder goed op details letten en dat maakt het moeilijk."

Ondertussen heeft Meijer al maanden niet meer op het podium kunnen staan. Samen met vrienden die ze heeft leren kennen in het European Union Youth Ochestra vatte ze daarom het plan op om een concertreeks te organiseren in Nederland. Vier van de zes concerten vinden plaats in Noord-Groningen. „Toen ik op mijn racefiets een rondje door de omgeving maakte, zag ik allemaal kerkjes en andere concertzaaltjes die leeg stonden. Dat greep me wel aan. Mensen snakken weer naar cultuur. Wij zelf snakken er ook naar om weer op te treden. Muziek is meer dan alleen repeteren. We willen weer de verbinding aangaan met het publiek. Daarom hebben wij deze reeks bedacht", vertelt Meijer. Stil zitten afwachten was voor haar dan ook geen optie. „Je moet van deze omstandigheden het beste zien te maken. In het buitenland heb ik me ook altijd aan de situatie weten aan te passen. Hoewel dit een situatie is die echt niemand ooit heeft meegemaakt, proberen we wel creatief te zijn en kansen te zien. In deze tijd komt de entrepreneur in mij naar boven. De hele concertreeks hebben we ook zelf georganiseerd: van publiciteit tot kaartverkoop. Normaliter neem je als muzikant plaats op het podium en ga je spelen, nu komt alles op ons bordje terecht. In Amerika heb ik, al voor corona overigens, hier een college over gehad. Daar is de sector namelijk veel meer geprivatiseerd in plaats van dat men subsidies van de overheid krijgt. Dat vraagt een andere opstelling van muzikant. Hoe zet je projecten op? Dat soort zaken hebben we toen behandeld. Nooit gedacht dat ik dit een paar maanden later op mijn eigen geboortegrond in de praktijk zou brengen", lacht Meijer.

Speciaal voor de gelegenheid is het Cottage Ensemble in het leven geroepen. Dat gezelschap bestaat naast Gerbrich Meijer uit Hanna Guirten, Emma van Schoonhoven, Frans van Schoonhoven, Iedje van Wees en Michiel Wittink. De eerste optredens, op 20 augustus, vinden plaats in Den Haag en Voorburg. Een dag later wordt er opgetreden in kerk van Breede en de voormalige synagoge in Winsum. Op 22 augustus staan er optredens gepland bij De Buitenhof in Bedum en de kerk van Feerwerd. „De vier locaties in Noord-Groningen stonden bovenaan mijn lijstje. Stuk voor stuk waren ze enthousiast", vertelt Meijer verheugd. Haar initiatief slaat ook aan bij het publiek. „Het concert in Winsum is inmiddels zelfs al uitverkocht. Over belangstelling hebben we dus niets te klagen. Het publiek snakt duidelijk weer naar een concert."

Voor meer informatie over de concertreeks kan men mailen naar cottageensemble@gmail.com.

■ *Klarinettiste Gerbrich Meijer.*

Kerkdiensten

R.K. Kerk
Bedum: Zaterdag 19.00 uur Eucharistieviering door pas (tor Wubbels en pastor Hamersma-Sluis (Maria Hemelvaart)
Kloosterburen: Zondag geen viering
Uithuizen: Zondag 09.30 uur Eucharistieviering door pastor Wubbels
Wehe-den Hoorn: Zondag geen viering

Hervormde Kerk:
Bedum: Zondag 09.30 uur ds Hoek
Eenum: Zondag geen dienst
Godlinze: Zondag geen dienst
Leermens: Zondag geen opgave
Loppersum: Zondag geen opgave
Noordwolde: Voorlopig tot en met augustus geen diensten of vespers
Onderdendam: Zondag zie Bedum
Oosterwijtwerd: Zondag geen dienst
Stedum: Zondag geen opgave
't Zandt: Zondag geen opgave
Zeerijp: Zondag geen opgave
Zuidwolde: Voorlopig tot en met augustus geen diensten of vespers

Protestantse Kerk Nederland:
Baflo: Zondag 09.30 uur ds Minnaard (dienst in Immanuëlkerk) en 19.00 uur Oecumenische Vesperviering in Onze Lieve Vrouwe-kerk in Tinallinge door Marleen Stokroos
Bedum: Zondag 09.30 uur ds Klomp (uitgezonden dienst via kerktv/radio)
Huizinge: Zondag 09.30 uur ds Greven (dienst in Johannes de Doperkerk, opgave bezoekers verplicht via pghuizinge.aanmelden@gmail.com)
Kantens: Zondag 09.30 uur ds Oosterdijk (Viering H.A., gez. dienst in Boazkerk Westeremden)
Leens: Zondag geen opgave
Mensingeweer: Zondag geen opgave
Middelstum: Zondag 09.30 uur ds Langenburg (doopdienst in Hoeksteenkerk)
Niekerk: Zie Ulrum
Roodeschool: Zondag 09.30 uur ds Offeringa
Stitswerd: Zie Kantens
Uithuizen: Zondag 09.30 uur ds Meihuizen (dienst in Zionskerk)
Uithuizermeeden: Zondag 09.30 uur ds De Boer De dienst is te volgen via kerkdienstgemist.nl
Ulrum: Zondag geen opgave
Vierhuizen: Zie Ulrum
Warffum: Zondag 09.30 uur ds Van Setten-Ruhrwiem (dienst in Sebastiaankerk)
Westeremden: Zondag 09.30 uur ds Oosterdijk (Viering H.A., m.m.v Martin Sprenger, tenor, en Vincent Hensen-Oosterdijk, orgel)
Winsum: Zondag geen opgave
Zandeweer: Tot nader bericht geen dienst

Gereformeerde Kerk (Vrijgemaakt):
Baflo: Zondag geen opgave
Bedum: Zondag geen opgave.
Kantens: Zondag geen opgave
Leens: Zondag geen opgave
Loppersum: Zondag geen opgave
Middelstum: Voorlopig geen diensten
Roodeschool: Zondag 09.30 uur ds Wijnalda en 14.30 uurds Kanis
Uithuizen: Zondag 09.30 uur student Dijksterhuis (online dienst)
Uithuizermeeden: Zondag 09.30 uur ds Roosenbrand, bevestiging ambtsdragers (te volgen op www.kerkdienst gemist); voorlopig geen middagdiensten
Wetsinge/Sauwerd: Zondag geen opgave
Winsum: Zondag geen opgave

Gereformeerde Kerk Groningen (hersteld):
Bedum: Zondag 09.30 uur leesdienst en 15.00 uur ds Sneep

Christelijk Gereformeerde Kerk:
Kantens: Zondag 09.30 uur ds Oosterbroek
Ulrum: Zondag geen opgave

Doopsgezinde Kerk:
Middelstum: Voorlopig geen diensten of bijeenkomsten
Uithuizen: Zondag geen dienst
Zijldijk: Voorlopig geen diensten

Dorpskerk Rottum:
Rottum: Tot nader bericht geen dienst

Kerkdiensten

Waardevol Leven Gemeente:
Loppersum: Zondag 10.00 uur Christiaan Beukema (livestream)

De Cederborg
Middelstum: Zondag 10.00 uur dienst en woensdag 20.00 uur dienst. Internationale diensten. Vertaling anderstaligen aanwezig.

Baptistengemeente (locatie ASWA-gebouw, Burg. Klauckelaan 16)
Appingedam: Zondag 09.30 uur dienst

Boeddhistische dienst
Uithuizen: Zondag 19.00 uur rondleiding door Zen River, vervolgens boeddistische dienst, kennismaking met de abt en daarna mogelijkheid tot deelname aan de stiltemeditatie. Zen River, 't Oldörp, Oldörpsterweg 1 in Uithuizen.

Nieuw Apostolische Kerk:
Uithuizen: Diensten in Delfzijl (Weg naar den Dam 15) en Groningen (Iepenlaan 2)

OPLOSSING P0746

HORIZONTAAL: **1** opmaat; **6** mantel; **12** aard; **14** Saar; **16** ik; **18** n.m.; **19** lee; **21** pk; **22** Ne; **23** lat; **24** eierdop; **27** eer; **28** OR; **29** anno; **30** elan; **32** o.o. **33** of; **35** es; **37** trots; **40** sip; **42** pelnw; **44** eg; **45** ook; **46** abc; **47** ar; **48** beseft; **50** iel; **52** tanen; **55** t.t.; **58** l.k.; **59** el; **61** chef; **64** jeep; **66** hm; **67** kus; **68** Ekehaar; **70** Eem; **71** ei; **72** dm; **73** los; **74** NZ; **76** te; **77** heer; **79** v.s.o.p.; **81** vullen; **82** ontzet.

VERTICAAL: **2** pa; **3** man; **4** armen; **5** ad; **7** as; **8** nappa; **9** tak; **10** er; **11** piloot; **13** ver; **15** berouw; **17** kar; **19** Leo; **20** Ede; **22** neo; **25** Inn; **26** olm; **29** aft; **31** nee; **33** oogst; **34** ui; **36** slank; **38** ree; **39** sof; **40** ski; **41** pal; **42** pct; **43** ure; **48** boeken; **49** etc.; **51** e.o.; **53** alp; **54** nummer; **56** bek; **57** kea; **60** lui; **62** hemel; **63** fel; **64** jas; **65** ernst; **66** het; **69** hor; **72** del; **75** z.o.z.; **77** hu; **78** re; **79** VN; **80** p.e.

Winnoord: **ONDERSTEBOVEN**

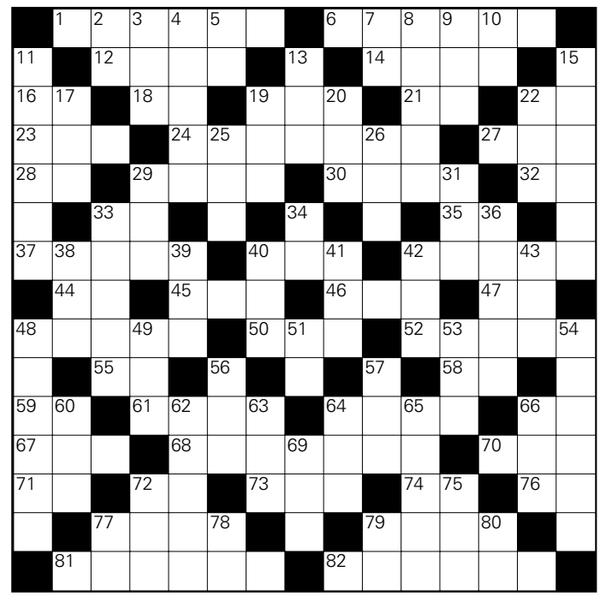

© Persbelangen P0746

32	74	72	10	78	14	37	51	48	1	79	24	54

KRUISWOORDPUZZEL P0746

HORIZONTAAL: **1** eerste aanzet; **6** kledingstuk; **12** karakter; **14** rivier in Duitsland; **16** persoonlijk vnw.; **18** namiddag; **19** watering; **21** paardenkracht; **22** neon; **23** stuk hout; **24** serviesgoed; **27** voordat; **28** ondernemingsraad; **29** in het jaar; **30** vuur; **32** militair; **33** voegwoord; **35** akker; **37** fier; **40** bedremmeld; **42** onderkussen; **44** boerenwerktuig; **45** evenzo; **46** alfabet; **47** wintervoertuig; **48** notie; **50** broos; **52** afnemen; **55** geheel de uwe; **58** maanstand; **59** oude maat; **61** baas; **64** legervoertuig; **66** hectometer; **67** zoen; **68** plaats in Drenthe; **70** water in Utrecht; **71** vogelproduct; **72** decimeter; **73** vrij; **74** Nieuw-Zeeland (afk.); **76** voorzetsel; **77** meester; **79** kwaliteitsaanduiding voor cognac; **81** volstoppen; **82** verbijsterd.

VERTICAAL: **2** familielid; **3** kerel; **4** ledematen; **5** ten bedrage van; **7** spil; **8** leersoort; **9** twijg; **10** daar; **11** gezagvoerder; **13** afgelegen; **15** wroeging; **17** wagen; **19** sterrenbeeld; **20** plaats in Gelderland; **22** nieuw; **25** rivier in Zwitserland; **26** grotsalamander; **29** mondblaar; **31** ontkenning; **33** opbrengst; **34** bolgewas; **36** mager; **38** hert; **39** mislukking; **40** sneeuwschoen; **41** onwrikbaar; **42** percent; **43** stonde; **48** reserveren; **49** et cetera; **51** en omstreken; **53** berg; **54** cijfer; **56** snavel; **57** vogel; **60** traag; **62** uitspansel; **63** hevig; **64** kledingstuk; **65** zwaarte; **66** lidwoord; **69** raamscherm; **72** laagte; **75** zie ommezijde; **77** voermansroep; **78** zangnoot; **79** Verenigde Naties; **80** bijvoorbeeld.

Weekenddiensten

Huisartsen

Doktersdienst Groningen: 0900-9229
Alle spoedeisende diensten van de huisartsen in de regio zijn vervangen door een centrale doktersdienst. Deze doktersdienst is bereikbaar op avonden, in de nacht, in het weekend en tijdens feestdagen. Bellers wordt gevraagd naar naam, adres, geboortedatum, verzekeringsgegevens en telefoonnummer. U wordt teruggebeld en al naar gelang de situatie krijgt u een telefonisch consult van een doktersassistent of huisarts, een afspraak voor een consult op de huisartsenpost in uw regio of een visite van een huisarts.

Tandartsen

Patiënten van de aangesloten praktijken binnen de Vereniging Tandartsen Noord-Groningen kunnen bij spoedklachten het centrale nummer 0900-0608 (kosten 0,25 cent per minuut) voor informatie over de diensdoende tandarts/tandartspraktijk raadplegen. Op de site www.vtng.nl is een overzicht van de aangesloten praktijken te zien.
De vaste spreekuren op zaterdag en zondag zijn per 1 januari van dit jaar vervallen!! Raadpleeg het nummer 0900-0608 nummer voor meer informatie.

Diversen

Provinciale uitleenpunten:
Zelf hulpmiddelen halen of brengen kan bij een aantal lokale uitleenpunten. Zie in de telefoongids onder uw woonplaats de Thuiszorg vermelding. De locaties Groningen en Veendam van het Hulpmiddelen Centrum Groningen hebben een besteldienst voor hulpmiddelen die bezorgd of gehaald moeten worden. Locatie Groningen, telefoon 050-4098200. Geopend van maandag tot en met vrijdag van 09.00-17.00 uur. Zaterdag, zondag en feestdagen geopend van 16.00 tot 17.00 uur.

Stichting SOS-Telefonische Hulpdienst:
SOS Telefonische Hulpdienst. Voor een gesprek van mens tot mens. Tel. 050-5250000, dag en nacht bereikbaar.
VBOK:
Vereniging tot Bescherming van het Ongeboren Kind. Voor hulp aan moeder en kind i.g.v. ongewenste zwangerschap. Tel. 0900-2021088, dag en nacht bereikbaar.
Alg. Hulpdienst De Helpende Hand:
Voor Winsum, Adorp, Sauwerd, Baflo e.o. Dagelijks 9.30-10.30 uur. Telefoon: (0595) 442925.
Tevens Centraal Meldpunt voor de Vrijwillige Hulpverlening in de gemeente Winsum.
Diabetes Vereniging Nederland:
Diabeteslijn 033-4630566, info@dvn.nl, voor alle vragen over diabetes (24 uur per dag, 's nachts alleen in geval van nood) en over de producten en diensten van de Diabetesvereniging-Nederland.
Platform gehandicaptenbeleid Eemsmond:
Voor meldingen en/of klachten in de gemeente Het Hogeland, telefoon 0877845466 of www.gehandicapteneemsmond.nl
Borstvoedingorganisatie La Leche League:
Telefonische hulpdienst en informatie: Martien van den Berg-Nijdam 0594-621506 (ook in het weekend).
Humanitas steun bij rouwverwerking:
't Hoogeland: Contactpersoon José van Drie, telefoon 050-3010189.
Actief in de gemeenten De Marne, Winsum en Bedum.

Waterstanden

	Lauwersoog		Uithuizen		Delfzijl	
	hoog	*hoog*	*hoog*	*hoog*	*hoog*	*hoog*
Vrijdag 14 augustus	06.02	18.48	06.37	19.23	07.22	20.20
Zaterdag 15 augustus	07.55	20.25	08.30	21.00	09.10	21.51
Zondag 16 augustus	09.06	21.30	09.41	22.05	10.25	23.00
Maandag 17 augustus	09.55	22.25	10.30	23.00	11.36	--.--
Dinsdag 18 augustus	10.53	23.15	11.28	23.50	00.00	12.22
Woensdag 19 augustus	11.36	--.--	12.11	--.--	00.55	13.10
Donderdag 20 augustus	00.15	12.16	00.50	12.51	01.45	13.58

Grootmoeders fotodoos

We gaan ook deze week eventjes ver terug in de tijd met een foto die oorspronkelijk op een glasplaat stond en die we dankzij een voormalige inwoonster van Uithuizen kregen. Deze keer nemen we een kijkje in de haven zoals die er aan het begin van de vorige eeuw bij lag. Toen stond er overigens wel een hekje, maar dat oogt een beetje gammel... Plezierjachten had je in die tijd overigens nog (lang) niet. Een haven was bedoeld om vracht te brengen of vracht te halen en de schepen die daar op bovenstaande foto afgemeerd liggen, waren ook met dat doel naar Uithuizen, het eindpunt van het Boterdiep, komen varen.

door Antoon Engelbertink

Misschien kan ze de dans ontspringen als ze maar op tijd tussen de geparkeerde auto's kan verdwijnen. Te voet ontsnappen, zal ook niet goed aflopen, ze heeft geen conditie.
Susanne heeft het vreselijk warm en voelt een misselijkheid bij zich opkomen van de spanning. Ze weet niet zeker of de agenten haar auto duidelijk genoeg in het vizier hebben gehad. Er zit een kans in dat ze doorscheuren.
Plotsklaps ziet ze haar mogelijke redding. Er staan minstens acht vrachtauto's en daartussen ligt een vrije plaats. Bijna botst ze tegen zo'n reusachtige achterwielkast omdat ze de bocht te scherp neemt maar het gaat nog net goed. Ze zet de motor af, glijdt onderuit en maakt zich zo klein mogelijk.
Ai, ai, ai, het is mis. De sirene komt op volle sterkte dichterbij. Langzaam. Dan wordt het stil. Geen geluid te horen. Ze zijn ook op de parkeerplaats, dat moet wel. Het duurt even.
Dan kan ze zich niet langer bedwingen. Voorzichtig tuurt Susanne over haar dashboard…, meteen ziet ze de politieauto vol dreiging stilstaan voor haar motorkap en kijkt ze recht in het strenge gezicht van een jonge agent. Weer schrikt ze zich te pletter. De jongeman maakt razendsnel aanstalten om uit de auto te springen, hij grijpt kennelijk naast zijn pet en dat is voor Susanne het teken om de sleutel om te draaien.
Waarom doet ze dit? Logisch en verstandig nadenken is er niet meer bij. Dit is lijfsbehoud.
Ze gooit de auto in de achteruit à la Jantje Lammers en draait volgas in de richting waar de politieauto vandaan is gekomen. Noordwaarts. Als ze zo doorgaat, is ze waarschijnlijk de eerste spookrijder die achteruit op de snelweg rijdt. Onmogelijk. Ze moet weer een keer naar voren. Dan ziet ze de zijweg die voor de vrachtauto's langs loopt. Met piepende banden staat ze stil. Als ze nu, hup, versnelling in zijn vooruit, kan ontsnappen, kan ze misschien in Hoogeveen in het stadsgewoel verdwijnen. Een kleine kans maar het is een kans.
Susanne had verwacht dat de agenten achter haar aan kwamen. En de slimme agenten hebben gedacht dat zij dat zou denken. Dus moet ze vol op de rem om niet frontaal op de politieauto te botsen. Die remt niet. Dat is teveel. Ze schreeuwt het uit van machteloze frustratie.
Het linkerportier wordt opengerukt. Twee forse agenten staan al bij haar. Tamelijk opdringerig. Susanne doet de autogordel af en stapt wankelend uit. Frisse lucht heeft ze nodig. Ruimte.
De ene agent die zo boos naar haar keek, vraagt netjes haar rijbewijs. Uiteindelijk is er nog geen stopteken gegeven en heeft zij nog geen overtreding begaan. Nou ja, behalve dan de maximumsnelheid overschrijden maar dat is niet officieel gemeten.
"Oh, sorry, mijnheer, heb ik thuis liggen. Heel dom van mij," hijgt ze terwijl ze tegelijkertijd probeert controle te krijgen over haar ademhaling.
Ze vouwt haar rechter arm en legt haar hand op de linker schouder om zo de snelle op en neer gaande beweging van haar borsten te verdoezelen.
"Hebt u een ander geldig legitimatiebewijs bij u?" is de standaard reactie.
"Jazeker, mijn paspoort. Zal ik dat pakken?"
"Doet u maar, mevrouw."
Hij doet zowaar een stapje achteruit. Susanne pakt haar handtasje uit de auto en geeft het paspoort aan de agent. De tas flikkert ze nonchalant weer in de auto. De agent bekijkt bladzijde na bladzijde alsof het de bladzijden zijn van het originele Oude Testament.
"U bent mevrouw Beatrice Middelink? Klopt dat?"
"Ja, mijnheer."
"Wat is uw geboortedatum?"
"Ik ben geboren op 28 maart, ehm, sorry, 29 maart. Door de zenuwen vergis ik me waarachtig. Maar dat mag toch als je bijna zestig bent, nietwaar? Zoiets is…"
Hij valt haar ongeduldig in de rede: "En waar?"
"In Ulvenhout. Bij Breda."
"En waar komt u nu vandaan?" vraagt de agent.
Susanne besluit assertief op te treden: "Waarom vraagt u me dit allemaal? Mag ik dat eerst weten?"
"Nee, dat mag u niet, op dit moment stellen wij de vragen. Waar komt u nu vandaan?" blaft de man kortaf.
"Nou, dat zeg ik niet. Ik vraag toch ook niet waar u vandaan komt?"
"Wij zijn van de politie uit Dalen, mevrouw. Voor de laatste keer: waar komt u nu vandaan? Als u weer geen antwoord geeft, houd ik u aan en gaat u met ons mee naar het bureau. Daar hebben ze alle tijd van de wereld. Duidelijk?"
Susanne geeft het op: "Als u het per se weten wilt. Ik kom van de Huttenheugte, het vakantiepark."
"Dan bent u hierbij gearresteerd, mevrouw Middelink, op verdenking van het plegen van een moord. Ik verzoek u met ons mee te komen naar het politiebureau in Dalen. Daar zult u verder verhoord worden door rechercheurs. Mijn collega rijdt in uw auto die hierbij in beslag genomen is en u mag bij mij op de achterbank komen zitten."
De twee auto's vertrekken van de parkeerplaats 'Groote Veldbrokken' achter Zwinderen. Een paar vrachtwagenchauffeurs halen opgelucht adem.
Het hindert Susanne enorm dat de sirene aan blijft. En de snelheid is ongelooflijk, wat scheuren ze over de weg. Alsof ze er plezier in hebben maar zij staat doodsangsten uit. En zeker toen na het verlaten van de snelweg een auto van rechts komt maar op het nippertje stopt. De agent vloekt maar rijdt net zo hard door, voor zijn collega uit.
Op het bureau wordt ze naar een kamer gebracht en mag ze gaan zitten.
"Blijft u hier maar wachten. Ze komen er vanzelf wel een keer aan."
De deur wordt aan de buitenkant vergrendeld. Zo gaat dat zeker in de cel ook. En daar moet je dan jaren in zitten! Met een kleuren-tv.
De tijd verstrijkt. Ze krijgt pijn in haar rug. Ze heeft trek in hete koffie met een gevulde koek. Ze wil de krant lezen. Naar bed! Naar buiten. Hoe lang zit ze hier al? Mag dat allemaal maar? Tuurlijk, die lui slapen nog uit van een nachtdienstje, moeten eerst uitgebreid ontbijten en dan langzaam naar het bureau komen. Bakkie koffie doen en zij maar wachten.
Vreemde geluiden dringen de ruimte binnen. Schreeuwt daar iemand uit pijn of zijn het de belhamels die buiten aan het stoeien zijn? Susanne weet het niet en heeft het Spaans benauwd. Ze wil hier weg maar begrijpt dat ze voorlopig niets te willen heeft.

Wordt vervolgd

Uitvaartzorg van Stad tot Wad
E. KREMER UITVAARTVERZORGER

Bij een goed afscheid horen troostende woorden. Wij staan naast u.
SIGNY BLOKHUIS
spreekster bij de uitvaart
Uitvaartzorg bij u in de buurt!
50 jaar met zorg en aandacht
www.uitvaartzorgvanstadtotwad.nl • 0595 433363 / 0596 650861

- Familiebedrijf sinds 1985
- Persoonlijk
- Betrokken
- Kleinschalig en transparant
- Vrijblijvend voorgesprek, bespreken wensenlijst
- Bloemenarrangementen
- Rouwdrukwerk

van Houten uitvaartverzorging
0596-571817
06-28335331
Boterbloemstraat 2
9903 EJ Appingedam
info@vanhoutenuitvaart.nl
www.vanhoutenuitvaart.nl
Voor het regelen en verzorgen van een afscheid zoals u het wenst

Uil Uitvaartverzorging
Voor een waardig en stijlvol afscheid
Binnenweg 11
9906 PR Bierum
06 - 11 75 42 98
info@uiluitvaart.nl
www.uiluitvaart.nl
Langelandsterweg 97
9982 BD Uithuizermeeden
06 - 83 67 57 09
Wij werken samen met uitvaartverenigingen en -verzekeringen

EEN PERSOONLIJK AFSCHEID ZONDER ZORGEN
UITVAARTZORG BOERHAAVE
Stad en Ommeland
050 - 5255980
INFO@UITVAART-GRONINGEN.NL

GEVEN OM MOLENS IS GEVEN AAN MOLENS

molenfonds.nl

Meer dode vissen en watervogels gemeld

NOORD-GRONINGEN - Het aantal meldingen van dode vissen eenden en andere watervogels bij het Dutch Wildlife Health Centre is de laatste dagen toegenomen. Het warme weer speelt daarbij waarschijnlijk een grote rol.

De kans is groot dat botulisme de oorzaak is van de toegenomen sterfte onder vissen en eenden. Uitbraken van botulisme komen namelijk meestal voor als de temperatuur een aantal dagen boven de 25 graden ligt.
Vogels met botulisme raken verlamd en zullen over het algemeen sterven doordat ze niet meer kunnen eten en drinken of ze stikken door verlamming van de ademhalingsspieren. In warme zomers kan botulisme leiden tot massale sterfte van watervogels. Daarnaast kan bij vissen ook de verminderde waterkwaliteit (minder zuurstof) een rol spelen bij massale sterfte.
Botulisme is een verlammingsziekte die wordt veroorzaakt door een sterk gif (toxine) dat onder bepaalde omstandigheden door de bacterie Clostridium botulinum wordt gevormd. De bacterie komt algemeen in Nederland voor in (water)bodems. Vissen en (water)vogels krijgen de bacterie en de sporen binnen via het voedsel. De bacterie zal bij menig watervogel zonder problemen te veroorzaken in de darm aanwezig zijn, zeggen de deskundigen.
Het is belangrijk dat dode watervogels en vissen worden opgeruimd om te voorkomen dat ieder kadaver een nieuwe besmettingsbron wordt voor andere vogels. Voor het al dan niet opruimen van dode dieren is de beheerder en/of rechthebbende van het water het aanspreekpunt (gemeente of waterschap). Het beleid qua opruimen, de aanwezigheid van een kadaverton op de gemeentewerf, het al dan niet inschakelen van de dierenambulance verschilt sterk per gemeente.

Het waterschap kan ook zorgen voor (betere) doorstroming van het water om daarmee het zuurstofgehalte te verhogen, de temperatuur te verlagen en de (lokale) concentraties aan toxinen en sporen te verminderen.

ANBO wil mondkapjes in verpleeghuizen

NOORD-GRONINGEN - Bezoek aan bewoners van verpleeghuizen moet verplicht mondkapjes dragen. Daarvoor pleit ouderenbond ANBO.

Het kabinet heeft vorige week nieuwe maatregelen aangekondigd om het snel toenemend aantal coronabesmettingen in te dammen. „De snelle stijging is zeer verontrustend. Niet in het minst voor de kwetsbare mensen, zoals de bewoners in de verpleeghuizen", reageert de ANBO. De ouderenbond vindt de aangekondigde maatregelen terecht, maar is tegelijkertijd verbaasd dat er geen aandacht is voor de situatie in de verpleeghuizen.

„Het lijkt alsof de verpleeghuizen elke keer het sluitstuk zijn van maatregelen", zegt Liane den Haan, directeur-bestuurder van ANBO. „Het toenemend aantal besmettingen zal ook daar oplopen, want het aantal bezoeken neemt toe.Helaas zien we tijdens deze bezoeken dat mensen ook losser worden in hun gedrag."

„Het is natuurlijk heel fijn dat er weer overal bezoek mogelijk is. Maar des te belangrijker dat dit ook zo kan blijven", gaat Den Haan verder. „Dat lukt alleen als mensen zich goed aan de afspraken houden." ANBO signaleert dat er onvoldoende rekening gehouden wordt met de anderhalve meter afstand. „Ook zien we dat er geen gebruik gemaakt wordt van beschermende middelen zoals het dragen van een mondkapje. Dit zou zowel voor het personeel als voor bezoekers verplicht moeten zijn als de anderhalve meter niet gewaarborgd kan worden. Met kwetsbare mensen moet je geen risico willen lopen. Je moet er toch niet aan denken dat de bezoeken weer teruggedraaid worden. We waren net zo blij dat er weer ruimte kwam. Mondkapjes zijn niet leuk, maar als dit de manier is om kwetsbare mensen te beschermen, dan zouden we dit er toch voor over moeten hebben?"

Adverteren doet verkopen

Tiger in de aanbieding!
Op het HELE Tiger assortiment 20% KORTING
BIJVOORBEELD:
TIGER

Tiger toiletzitting slowclose
• sterk en krasbestendig
• 2 jaar garantie
-20%
van €43.25 voor €34.60

Tiger handdouche
• 4 standen
• antikalk functie
• 2 jaar garantie
-20%
van €30.69 voor €24.57
Tiger zeepdispenser
• vrijstaand RVS geborsteld zwart
• 10 jaar garantie

-20%
van €24.95 voor €19.96
Tiger handdoekhaak
• 2 stuks

-20%
van €7.75 voor €6.20
Aanbiedingen geldig t/m 30 augustus 2020
HB Parkeren voor de deur
HAMMINGA BOUWMARKT UITHUIZEN
Talmaweg 26 - ☎ 0595-421100

HEMMES
MEUBELSTOFFEERDERIJ
Voor herstoffering van alle soorten meubelen, aanpassingen aan uw meubelen, antiek restauratie, autobekleding, boot- & caravankussens, spuit/lakwerk. Tevens het adres voor uw complete woninginrichting en nieuwe meubelen.

RUIM 40 JAAR ERVARING!
COLORS @ HOME HEMMES WONEN Eemsmond | OTAK puur wonen!
Hoofdstraat Oost 37
9981 AG Uithuizen
Telefoon (0595) 43 16 75
E-mail uithuizen@otakwinkel.nl
E-mail hemmeswonen@colorsathome.nl

Foto: Jannes Wiersema

OMMELANDER COURANT
Werk aan weg bij Sauwerd bijna klaar
Boot Beleef Lauwersoog redt zwemmer in nood
Zorgen over bezuinigingen op jeugdzorg Het Hogeland
Repair Café weer open
Groningers bereid om meer water te besparen
Woningbrand Eenrum na uren onder controle
GBB dient zienswijze in tegen gaswinningsbesluit
Meijster Vakantieweek van start
Wilt u op de hoogte blijven van het regionale nieuws?
Neem dan een abonnement op de Ommelander Courant!
Zomer aanbieding
OMMELANDER COURANT
tot 1 oktober 2020
GRATIS !
Ja, ik ontvang de Ommelander Courant tot 1 oktober 2020 gratis omdat ik tot wederopzegging een abonnement neem op het tweemaal per week verschijnend nieuwsblad voor Noord-Groningen.
Voor de periode tot en met 31 december 2020 betaal ik voor een abonnement per bezorger slechts €22,50.
Voor een postabonnement betaal ik tot eind 2020 €43,50 incl. BTW.
Naam en voorletters: .....
Adres: .....
Postcode en plaats: .....
Tel.: .....
E-mail: .....
Ibannr: .....
❍ Ik betaal per acceptgiro
❍ Ik machtig de Ommelander Courant tot opzegging abonnementsgelden van mijn rekening af te schrijven.
Datum: ..... Handtekening: .....
Deze bon uitknippen en in envelop zonder postzegel sturen naar:
Ommelander Courant, Antwoordnummer 1, 9980 XA Uithuizen
of stuur een mail naar: ommelander@noordpers.nl
13-08

Familieberichten

"U bent immers gestorben, en uw leven ligt met Christus verborgen in God"
Kolossenzen 3 : 3

God heeft Thuisgehaald
onze lieve moeder en oma

Oktje Zeef - Bos

* Uithuizermeeden 9 maart 1935 † Delfzijl 11 augustus 2020

Sinds 10 mei 2019 weduwe van
Jan Hendericus Zeef

Pieter & Hetty
Ans & Jan
Anna & Auke
Gerda & Gerrit
Willy & Jan
Lena
Kleinkinderen en
achterkleinkinderen

De begrafenisplechtigheid zal in besloten kring plaatsvinden.

De dienst kunt u volgen via:
www.kerkdienstgemist.nl
GKV Uithuizermeeden,
zaterdag 15 augustus, aanvang 13:00 uur

Correspondentieadres:
Molenstraat 7, 9936 EA Farmsum

'De Heer is mijn herder'

Door de Here is Thuisgehaald onze lieve zus, schoonzus en tante

Oktje Zeef-Bos

Wij bidden om troost voor haar kinderen, klein- en achterkleinkinderen.

Uithuizermeeden: Wipke Medema-Bos
Geert en Ina Bos-Velvis
Piekie Zeef-Hartsema
Neven en nichten

We denken met warmte aan al onze geliefden die haar reeds zijn voorgegaan.

Geloof, hoop en liefde,
Maar de meeste van deze is de liefde
1 Kor. 13:13

Verdrietig, maar dankbaar voor alles wat zij voor ons heeft betekend, moeten wij afscheid nemen van mijn lieve partner, onze zorgzame moeder en trotse oma

Zwaantje Huisman - Wierenga
- Zwannie -

Sinds 20 januari 2007 weduwe van Henk Huisman.

* 18 juli 1946 Uithuizen † 8 augustus 2020 Holwierde

Je spontaniteit, openheid en gastvrijheid gaan we heel erg missen!

Hans Jongejan

Corine en Pim
Anne, Job

Ellen en Bob
Erwin, Marloes

Correspondentieadres: Krewerderweg 1
9905 PL Holwierde

De uitvaart zal in besloten kring plaatsvinden.
Wel is er de mogelijkheid de dienst van Woord en Gebed te volgen op donderdag 13 augustus vanaf 14.00 uur via de livestream op het volgende internetadres:

https://iframe.dacast.com/b/150621/c/523241

"Ik zie een poort wijd open staan"

Stil en verdrietig zijn wij om het overlijden van onze dierbare schoonzus en tante

Zwannie Huisman-Wierenga

Wij zijn dankbaar voor alle kostbare herinneringen. Wat zullen we haar missen. Ze hoorde zo bij ons.

Nanne† en Leni
Jan en Truus
en tantezeggers

Met warme herinneringen nemen we afscheid van

Marianne ter Veer

Wij denken liefdevol aan haar terug.

Wil en Jan Beenes
Joke de Heer
Afke Lanting
Letteke en Jaap Nobel
Anje en Johan Reining
Hanneke de Vries en Hans Stoelinga
Willy en Lex Veenstra
Fennie en Wim Venhuizen

Liefde is geen uitvinding van mensen,
maar een uitvinding van God.

Na een afnemende gezondheid is rustig heengegaan onze lieve vader, schoonvader en opa

Alje Bolt

☆ Uithuizen, 17 januari 1940 † Bedum, 10 augustus 2020

Lid in de Orde van Oranje-Nassau

Echtgenoot van **Anje Bolt-Huisman** † 15 juli 2020

Henk en Linda
Ramon
Jeroen en Janneke
Annalot

Chanella en Stefan
Thomas

Ab en Greetje
Sander
Bram

Freddy en Siebrig
Wendy en Remon
Hendry

Vanwege de coronamaatregelen zal het afscheid in besloten kring plaatsvinden.

Correspondentieadres:
Ommelanderdrift 1, 9781 LA Bedum

Na een periode van afnemende gezondheid is overleden onze broer, zwager en oom

Alje Bolt

Sinds 15 juli 2020 weduwnaar
van Anje Bolt-Huisman

Dat hij moge rusten in vrede

Zuidlaren: Trijn Pol-Bolt
Douwe Jan Pol
Carieke Pol

Leeuwarden: Klaaske Ekema-Bolt
Bert Ekema
Carina Ekema

Groningen, 10 augustus 2020

'Ik kan gaan slapen zonder zorgen
Want slapend kom ik bij U Thuis."

Groot verdriet is er nu we ook afscheid moeten nemen van onze lieve zwager en oom

Alje Bolt

Dietje en Jan
Jan ♡
Wim ♡
Abel en Anja
Anita en Willem
Eddy ♡
Janny
Alice ♡
Arno en Marjan

Zijn uitstraling blijft in onze gedachten.

Zo kort na het overlijden van Anje Bolt-Huisman moeten we nu ook afscheid nemen van

Alje Bolt

We wensen de familie Bolt veel kracht toe.

Luit en Dina Bronsema
en kinderen

In Gods ontferming opgenomen.

Slechts 3,5 week nadat Anje, een schakel uit onze gespreksgroep, is weggevallen, is nu ook overleden

Alje Bolt

Wie rust vindt in Gods almacht
ervaart Zijn goede zorgen.
Zijn schaduw biedt een schuilplaats
tot aan de nieuwe morgen.

We wensen de kinderen en kleinkinderen heel veel sterkte nu ze beide ouders zo kort na elkaar moeten missen.

Kees en Johanna Baars
Henk en Lies Bulthuis
Heine en Ettie Duursma
Harry en Barry Nijdam

---

gemeente Het Hogeland

Wij hebben kennisgenomen van het overlijden van oud-wethouder

Piet de Boer

De heer De Boer was wethouder van de voormalige gemeenten Eemsmond en Hefshuizen. Hij heeft die rol met veel enthousiasme vervuld en zich lange tijd ingezet voor het welzijn van de inwoners van beide gemeenten.

Wij wensen de familie veel sterkte toe met het verwerken van dit verlies.

Burgemeester en wethouders van de gemeente Het Hogeland,
Gemeenteraad van gemeente Het Hogeland,

De heer H.J. Bolding, burgemeester
De heer P.P.M. van Vilsteren, gemeentesecretaris
De heer P. Norder, griffier

Bedroefd hebben wij kennisgenomen van het overlijden van

Piet de Boer

Namens het CDA is Piet vanaf 29 april 1986 tot 22 maart 2002 raadslid en wethouder geweest van de voormalige Gemeenten Hefshuizen en Eemsmond.
Wij zijn hem daarvoor veel dank verschuldigd.

Wij wensen zijn echtgenote, kinderen en kleinkinderen veel sterkte na het verlies van hun man, vader en opa.

CDA *Het Hogeland*

Kor Berghuis, fractievoorzitter
Harrie Sienot, voorzitter bestuur

Verdrietig, maar met mooie herinneringen, hebben wij afscheid genomen van onze gezellige vriend

Piet de Boer

Wij wensen Anna, kinderen en kleinkinderen heel veel sterkte toe in de komende tijd.

Wim en Doortje Moorlach
Aly de Boer en Pieter Hofman

Ons bereikte het droevige bericht dat is overleden

Piet de Boer

Oud-lid en man van onze sportvriendin Anna

We wensen Anna en de familie veel sterkte toe de komende tijd.

Vrijdag-sportgroep Mexs*2000

Na een moedige, lange strijd is van ons heengegaan, mijn lieve zus, schoonzus en onze tante

Stientje Stienstra-Groenewoud

Ria en Jaap
Henny en Diana en kinderen
Alex
Diemer

Wij wensen Hotze, kinderen en kleinkinderen veel sterkte toe.

In memoriam

Nooit meer iets van je horen,
nooit meer iets van je zien.
Niet in dit leven,
in de hemel misschien.
In ons hart blijven we je dragen,
in ons hart blijf je bestaan.
Ja, dat plekje in onze harten,
daar komt niemand meer aan.

Al 10 jaar zonder onze lieve dochter, zus, tante, kleindochter en mijn vriendin

Margriet Heerema

12 augustus 2010 12 augustus 2020

"Nog iedere dag een groot gemis."

Bij het opkomen van de zon is, kort na onze vader en opa, overleden onze lieve moeder en oma

Martje Douma-Kooi

* 14 juni 1937 † 10 augustus 2020

Sinds 14 juni 2020 weduwe van Wietze Douma

Tjeerd (in herinnering) en Elza
Christiaan en Merel
Mariëlle en Marcel

Wim

Corine en Andries
Joran
Xander

Yvonne en Gerrit
Steyn
Benthe

De begrafenisplechtigheid zal in besloten kring plaatsvinden.

De dienst kunt u beluisteren via:
https://www.kerkomroep.nl/#/kerken/21745
(PG Uithuizen, vrijdag 14 augustus, aanvang 13:30 uur)

Correspondentieadres:
Ripperdadrift 158, 9981 LL Uithuizen.

Ik zie een poort wijd open staan.

Toch nog onverwacht heeft de Here Thuisgehaald mijn schoonzuster en tante

Martje Douma-Kooi

Wij wensen de kinderen en kleinkinderen veel sterkte voor de komende tijd.

Harm Kooi *(in liefdevolle herinnering)*
Ina Kooi-Arkema
Wim en Jeanet
Marga

Uithuizermeeden, augustus 2020

"Er is een God die hoort"

Wij kregen het droevige bericht dat kort na haar man Wietze nu is overleden onze nicht

Martje Douma-Kooi

Wij wensen hun kinderen en kleinkinderen heel veel sterkte nu ze hun ouders en opa en oma zo snel achter elkaar moeten missen.

Neven en nichten Kooi

Dankbetuiging

Groot is het gemis
mooi zijn de herinneringen die blijven.

Voor uw belangstelling en medeleven na het overlijden van onze lieve zus, schoonzus, tante en "oma"

Tjaakje Doornbos-Smit

zeggen wij u hartelijk dank.

Middelstum, augustus 2020

Graag willen wij eenieder bedanken voor de hartverwarmende belangstelling die wij mochten ervaren na het overlijden van mijn lieve vrouw, onze moeder en oma

Korrie Maring - van Dellen

Uithuizen: Jan Maring
Oldenzijl: Harry
Uithuizen: Gert en Gerda, Jeremy

De wijze waarop u belangstelling en medeleven heeft getoond, in welke vorm dan ook, is voor ons een enorme steun geweest na het overlijden van onze moeder, oma en overoma

Johanna Jacobina Broekhuizen-van der Laan

Bedankt.

Kinderen,
kleinkinderen en
achterkleinkinderen

Spijk, augustus 2020

VERHUISD:

Annie Clevering-de Haan

van:
Hooilandseweg 66,
9983 PG
Roodeschool

naar:
Hunsingoheerd,
Borgweg 154,
9981 CJ Uithuizen

Molenfonds
GEVEN OM MOLENS IS GEVEN AAN MOLENS

molenfonds.nl

FAMILIE-BERICHTEN

De Ommelander Courant / De Ommelander verschijnt tweemaal per week; iedere maandag / dinsdag en iedere donderdag in geheel Noord-Groningen in een abonnee / huis-aan-huis oplage van 29.500 exemplaren van Lauwersoog tot Spijk.
Uw advertentie: een geboorte, een huwelijk, een jubileum, een overlijden of een dankbetuiging, kunt u:
- Per **e-mail:** ommelander@noordpers.nl
- **Telefonisch** opgeven: 0595-437777
- Per **brief** zenden aan: Ommelander Courant, Postbus 17, 9980 AA Uithuizen
- **Brengen** naar: Ommelander Courant. Stationsplein 2, (tegenover het station), Uithuizen