Steenbergse Courant

Nieuwsblad voor de gehele gemeente Steenbergen e.o. *met het nieuws uit úw buurt sinds 1881*

Vrijdag 21 april 2023 143e jaargang nummer 3

REDACTIE TIJDENS KANTOORUREN: MOLENWEG 44, STEENBERGEN **TELEFOON** (0167) 56 59 30 **E-MAIL** redactie@steenbergsecourant.nl

BEZORGKLACHTEN: TELEFOON 06 133 55 905 *OP VRIJDAG VANAF 19.00 UUR - 21.00 UUR EN OP ZATERDAG 9.30 TOT 16.30 UUR*

KijkopSteenbergen.nl

Vossemeer wacht op hondenveldje

Pagina 3

Toost op het leven van René de Theije

Pagina 5

Zoektocht naar letters van Yacintaschool

Pagina 11

Samen aan tafel bij VanThuisUit

Pagina 12

Broers Vogelaar nationaal kampioen

Pagina 22

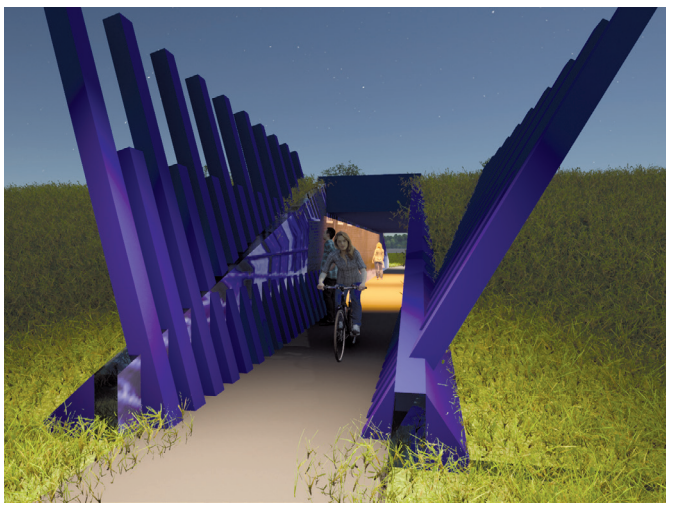

Foto: Na een brainstormsessie in Nieuw-Vossemeer heeft Studio Onrust twee ontwerpen voor het tunneltje gepresenteerd waarop gestemd kan worden via de link: https://www.studioonrust.nl/ontwerp-nieuw-vossemeer. Volgens de gemeente zijn de ontwerpen nog aanpasbaar.

Teleurgestelde reacties op gepresenteerde ontwerpen voor fietstunnel Nieuw-Vossemeer

"De felle kleuren en vormen passen niet bij ons dorp"

(door Nicole van de Donk)

NIEUW-VOSSEMEER – Studio Onrust doet zijn naam eer aan, want de twee schetsontwerpen voor de metamorfose van de fietstunnel in Nieuw-Vossemeer zorgen voor onrust in het dorp. Nadat de twee afbeeldingen deze week op Facebook geplaatst waren, stroomden de afkeurende reacties binnen. Het varieerde van "Afgrijselijk", "Pijn aan mijn ogen" tot de vraag of het misschien een late 1 april-grap is.

Nu valt er over smaak niet te twisten, maar volgens Annelies Keller, die als lid van de dorpsraad aanwezig is geweest bij de brainstormsessie, is er niets terug te zien van de ideeën vanuit het dorp. Volgens de gemeente is het een creatief proces en zijn de ontwerpen nog niet in beton gegoten.

Op 25 en 26 maart was het team van Studio Onrust aanwezig in Nieuw-Vossemeer om alle inwoners de gelegenheid te geven mee te denken en te praten over het ontwerp. De bedoeling is dat het saaie, grijze tunneltje wordt omgetoverd tot een mooie verbinding tussen het dorp en het Schelde-Rijnkanaal. Het project is onderdeel van de Recreatieve toekomstvisie die in samenwerking tussen de dorpsraad en de gemeente Steenbergen tot stand is gekomen.

"Inwoners wilden iets met een vos, of kleuren uit de dorpsvlag"

Volgens Annelies Keller is het echter een valse start. "Ik heb nog getwijfeld of ik mijn persoonlijke reactie wel moest geven op Facebook, maar heb het toch gedaan. Later hoorde ik vanuit de rest van de dorpsraad dezelfde geluiden. Er wordt nu gevraagd om op een van de twee ontwerpen te stemmen, maar ik kan voor geen van beide kiezen. Wat betreft de kleuren: die zijn heel fel en hebben niets met Nieuw-Vossemeer of de omgeving rond de tunnel te maken. Tijdens de brainstormsessie is bijvoorbeeld geopperd om de kleuren van de vlag van het dorp te verwerken (blauw, geel en groen), of de kleuren van een vos. Of om die vos groter terug te laten komen, misschien samen met andere dieren die hier leven. Verder was de wens om te zorgen voor een soort paadje omhoog, maar wat er nu is bedacht is niet toegankelijk voor iedereen. Terwijl dat juist belangrijk is. En met de binnenkant is ook niets bijzonders gedaan."

Budget is 25.000 euro

De gemeente heeft Studio Onrust uit Breda ingehuurd. Voor het participatieproject, het opleveren van de definitieve schets en eventuele uitvoering, is een budget van 25.000 euro beschikbaar. Volgens wethouder Maurice Remery is het juist goed dat er over de schetsontwerpen gesproken wordt. "Dit geeft de betrokkenheid vanuit het dorp aan. Er wordt duidelijk om gegeven, waardoor het ook gaat leven. Bewoners kunnen hun inbreng geven hoe het tunneltje en de omgeving meer betekenis kan krijgen waardoor de tunnel kan zorgen voor verbinding tussen inwoners en bezoekers met de omgeving."

Op 26 april is Studio Onrust aanwezig in het dorp

Op 26 april gaat het team van Studio Onrust met de ontwerpen langs de deuren in het dorp om meningen op te halen. Die kunnen dan nog worden verwerkt in het uiteindelijke ontwerp.

De dorpsraad zal daarna door de gemeente worden uitgenodigd om samen met Studio Onrust verder te praten. De gemeente zal wel uiteindelijk de beslissing nemen.

Annelies Keller vindt het jammer dat er niet gekozen is voor plaatselijke kunstenaars om het tunneltje te verfraaien.

"We hebben er genoeg in het dorp. Nu zijn de ontwerpen volgens mij vooral een persoonlijke handtekening van de mensen van Studio Onrust die uiteindelijk niets met Nieuw-Vossemeer te maken hebben."

Winnende inschrijver bij Fort Henricus is bekend maar blijft officieel nog geheim

(door Nicole van de Donk)

STEENBERGEN – Het college van b&w heeft gekozen welke ondernemer de kans krijgt om een toeristische-recreatieve functie te gaan geven aan de loods en het woonhuis bij Fort Henricus. Omdat de winnende inschrijver ook nog een Bibob-toets moet doorlopen, wordt de naam nog niet bekendgemaakt door de gemeente. De raad is onlangs op de hoogte gebracht van de stand van zaken.

De Wet Bibob staat voor 'Wet bevordering integriteitsbeoordelingen door het openbaar bestuur'. Deze wet geeft overheidsinstanties, zoals een gemeente, de mogelijkheid om de achtergrond van bedrijven en personen met wie zij zakendoen, te screenen.

"Het doorlopen van een Bibob-toets is een besloten proces. Vanwege onder andere potentiële imagoschade voor de inschrijver (bijvoorbeeld bij een negatieve uitkomst van de toets) kunnen we u pas in een later stadium informeren over de plannen van de winnende schrijver", zo schrijft het college aan de raad.

"Na definitieve gunning doet de gemeente een stap terug"

Het gaat dus nu om een voorlopige gunning die is uitgegeven. Er hadden zich twee partijen aangemeld met een plan. Beide inschrijvingen zijn beoordeeld door een commissie, waarvoor ook individuele gesprekken zijn gevoerd met de inschrijvers. Het advies dat de beoordelingscommissie heeft uitgebracht, is overgenomen door het college van b&w.

Wanneer de Bibob-toets met een positief resultaat is doorlopen, kan het college een besluit over de definitieve gunning nemen. Het is nog onduidelijk wanneer dat is.

"Na de definitieve gunning doet de gemeente een stap terug en is het aan de winnende inschrijver om als marktpartij voor eigen rekening en risico het plan te realiseren."

AFVAL CONTAINER NODIG?
Ga naar
WWW.ASGOBV.NL
ASGO bv
0187- 657054
VOOR MEER INFO ZIE WEBSITE

Erg verdrietig, maar dankbaar voor het goede dat zij ons heeft gegeven,
hebben wij afscheid moeten nemen van mijn lieve vrouw,
onze zorgzame moeder, schoonmoeder en trotse oma

Alie Hesseling - van Vliet

echtgenote van

Piet Hesseling

* Leiden, 8 februari 1951 † De Heen, 15 april 2023

Piet
Kinderen en kleinkinderen

Notendaalsedijk 31
4655 TN De Heen

De uitvaart heeft inmiddels plaatsgevonden.

Als je in de harten van zovelen een plaatsje hebt gekregen,
dan is het leven rijk geweest.

Met groot verdriet, maar ook vervuld van ontelbare herinneringen,
delen wij u mee dat na een mooi leven van ons afscheid heeft genomen
ons ma en oma

Rieka Somers - Brocatus

echtgenote van Leen Somers †

in de leeftijd van 82 jaar.

Anja en Ad
Kim en Ruben
Femke en Merijn
Julian
Monique en Peter
Mark en Madelein, *Luc, Roan*
Patrick en Anne

† 18 april 2023
Correspondentieadres:
Familie Somers
Kaaistraat 15
4651 BL Steenbergen

U kunt persoonlijk afscheid nemen van Rieka op zondag 23 april tussen 15.00 en 16.00 uur in de rouwkamer van Uitvaartzorg Nuiten Groffen, Oudlandsestraat 202, Steenbergen.

Wij nodigen u uit voor de afscheidsbijeenkomst op dinsdag 25 april om 11.00 uur in crematorium Zoomstede, Mastendreef 5, Bergen op Zoom.

Na het afscheid bent u welkom voor een samenzijn bij Brasserie Stella Maris, Kapelaan Kockstraat 91, Steenbergen.

Nuiten Groffen
uitvaartzorg

een persoonlijk afscheid,
een warme herinnering

Anita Nuiten

☎ 0167 76 72 74
Rouwkamer | Oudlandsestraat 202, Steenbergen
www.uitvaartzorgnuiten-groffen.nl

BWOD
BEDRIJFSWAGENONDERHOUD DINTELOORD

Uw betrouwbare en voordelige partner voor het onderhoud en reparatie van uw (bedrijfs)auto.

Westerstraat 47 | 4671 CH Dinteloord
Tel. 06-10452132

GEZOCHT

Ervaren hulp
in de huishouding
in Steenbergen

Telefonische reacties (ook via Whatsapp): 06 55830559

RIJBEWIJSKEURING | ZEELAND

1 Rijbewijs- en medische keuringen
voor senioren (75+) & beroepschauffeurs op afspraak

Op 02-05-2023 Om 13u - 16u

In 't Cromwiel, Krommeweg 1, 4651RN Steenbergen

2 Meld je aan via www.rijbewijskeuringzeeland.nl of 0118-724 999

D1NLD123456789123A12B34C5DE67

Uitvaartverzorging Leeuw

Uitvaartzorg
vanuit het hart

0167 566104
www.uitvaartleeuw.nl
info@uitvaartleeuw.nl

Rouwcentrum Leeuw
rustig gelegen / ruime opbaarkamer / afscheidsaula
Kapelaan Kockstraat 50 te Welberg

Van Haaften uitvaartverzorging

We staan er niet graag bij stil, toch komt er een moment van afscheid nemen. Wat is er mooier dan dit afscheid een persoonlijke touch mee te geven?

Wij luisteren graag naar uw wensen en adviseren u over de mogelijkheden zodat er in huiselijke sfeer en op uw eigen manier afscheid genomen kan worden.

Wij verzorgen ook het maken, plaatsen en onderhouden van grafmonumenten.

Gevestigd in Sint-Maartensdijk en Dinteloord, met als verzorgingsgebied Zeeland en West-Brabant, maar eventueel ook daarbuiten.

De Ruyterstraat 37
4671 AW Dinteloord
0167-523222

Markt 56
4695 CH Sint-Maartensdijk
0166-603766

vH Uitvaartverzorging

24 uur per dag
Ook voor informatie

Tel. 0167-523222 of 0166-603766
info@uitvaartvanhaaften.nl | www.uitvaartvanhaaften.nl

Een schutting of tuinscherm zetten is vakwerk!

Dat staat er voor jaren!
Kwaliteit en degelijkheid, daar komt het op aan.
Wij zijn gespecialiseerd in schuttingen en tuinhout.
Betonpaal in combinatie met betonplaat: houtdelen vrij van de grond, kan NIET rotten.

Voor info en bestelling:
DE SCHANS TUINSCHERMEN
Steenbergseweg 10, Halsteren | **Tel:** 0164-68 64 18
www.deschanstuinschermen.nl

Nu met een nevenvestiging in
STEENBERGEN
Oost-Havendijk 82

Turbo theorie
KVB 1&2, marifoon
Individuele lessen

Verkeersschoolvandermeet.nl
0166 745079
info@verkeersschoolvandermeet.nl

van der MEET

Nieuw-Vossemeer wacht met smart op hondenveldje

(door Nicole van de Donk)

NIEUW-VOSSEMEER – Het voorstel is vorig jaar ingediend bij de gemeente, sponsoren willen doneren met materialen en een team van vrijwilligers staat te trappelen om het veldje in te richten. Toch is er nog geen akkoord voor de komst van een hondenspeelveldje op het grasveld aan de Moorseweg in Nieuw-Vossemeer. Onduidelijkheid over wie er precies verantwoordelijk is voor het stukje grond en een stroperige papiermolen lijken de oorzaken te zijn. Een van de initiatiefnemers, Jolanda Lindenberg, baalt als een stekker.

Foto: De hond van Jolanda Lindenberg, Bacon (l) in een innige begroeting met vriendje Tommie. Jolanda hoopt dat de twee binnenkort samen kunnen spelen op een hondenveldje in Nieuw-Vossemeer waarvoor een plan is ingediend bij de gemeente.

Op het grote grasveld naast de brandweerkazerne aan de Veerweg is al een voetbalveld en een hangplek voor jongeren. Maar helemaal in de hoek is nog een vrije strook, wat volgens een groepje hondenbezitters de perfecte plek is voor een speelveldje voor hun trouwe viervoeters. “Er ligt al een heuveltje waar de honden graag overheen rennen en er staan wat bomen voor schaduwplekjes. Er zijn geen direct omwonenden die er last van zouden hebben”, vertelt ze.

“Op ‘n hondenveldje kunnen ze samen ravotten”

Dat is zo in kannen en kruiken, zou je denken. Toch is de aanvraag al in oktober 2022 ingediend bij het initiatievenfonds van de gemeente en eigenlijk had Jolanda Lindenberg gehoopt rond deze tijd haar honden Bacon en Abbey los te kunnen laten op het veldje. “Mijn honden komen uit Oekraïne en Roemenië. Hoewel het goed met ze gaat, kunnen ze nog wel schrikachtig reageren als er bijvoorbeeld een helikopter overvliegt. Om ze hier los te laten lopen is dus geen optie. Maar daarnaast hebben honden onderling enorme behoefte aan sociaal contact. Als ik een rondje met Bacon heb gelopen en hij heeft geen andere honden gezien, is hij gewoon sikkeneurig.” Dat blijkt wel als hij Labradoodle-vriendje Tommie tegenkomt en ze allebei door het dolle heen zijn.

“Al heel veel zelf geregeld, maar de gemeente moet afstemmen met Staatsbosbeheer”

Jolanda vormt een team met Tamara de Wit en J.P. Bosters om hun plan gerealiseerd te krijgen. J.P. is degene die het voorstel heeft ingediend. “Er zijn wel gesprekken geweest, maar wat het lastig maakt is dat de grond van Staatsbosbeheer is en de gemeente het onderhoudt. Ik heb aan de gemeente gevraagd of ze de contacten willen leggen. Na een lange tijd van radiostilte lijkt er nu weer schot in de zaak te komen.” Jolanda heeft echter minder vertrouwen in de daadkracht van de gemeente en heeft zelf ook al een mailtje naar Staatsbosbeheer gestuurd. “Ik vind het gewoon frustrerend. We hebben zelf al zoveel gedaan zoals flyers laten drukken en deze door heel het dorp in de brievenbus gestopt. Via sponsoren zijn er betonnen buizen geregeld als speelmateriaal. Met het geld uit het initiatievenfonds zou het hekwerk geregeld kunnen worden. Zo ingewikkeld hoeft het niet te zijn, en dan zou ik niet meer naar Oud-Vossemeer of Steenbergen hoeven te rijden als ik mijn honden op een speelveldje wil laten rennen.”
De gemeente reageert desgevraagd dat er contact is gelegd met Staatsbosbeheer om afspraken te maken over het stukje grond.

Gemeente Steenbergen sluit zich aan bij oproep aan minister voor budget onderhoud bruggen

STEENBERGEN – Het Overleg Zeeuwse Overheden (OZO) maakt zich zorgen over het ontbreken van voldoende budget om bruggen en andere kunstwerken in deze regio op tijd te onderhouden. Ook wethouder Maurice Remery heeft zich aangesloten bij deze oproep en ondertekende de gezamenlijke brief.

De wegen, bruggen en kunstwerken in onze regio zijn op leeftijd en kennen een steeds intensiever gebruik door de toename van verkeer. Het einde van hun levensduur is inzicht. Via de brief geven de lokale overheden aan dat het langer wachten met het onderhoud er voor gaat zorgen dat inwoners worden opgezadeld met files, wachttijden, omleidingen en andere beperkingen.

Vraag om prioriteit

Wethouder Remery (met verkeer in zijn portefeuille): “Door de ligging van onze gemeente zijn veel inwoners afhankelijk van deze bruggen. Het is de verbinding tussen Brabant en Zeeland. De bruggen worden door veel inwoners dagelijks gebruikt. We willen voorkomen dat de nodige onderhoudsopgaven te laat komen en dat dit zorgt voor meer hinder dan strikt noodzakelijk. Daarom vragen we minister Harbers met deze brief om de regio West-Brabant en Zeeland prioriteit te geven.”

Met klem wordt gevraagd om de benodigde budgetten op korte termijn te reserveren en er voor te zorgen dat er voldoende uitvoeringskracht beschikbaar komt opdat het groot onderhoud zo spoedig mogelijk wordt uitgevoerd. Voor de gemeente Steenbergen gaat het vooral om de ‘Slaakbrug’, de Vossemeersebrug en de Tholensebrug.

Koor Oud Bruin en Jong Belegen zingt op Middelburg Volkoren

STEENBERGEN – Ineke van Middendorp laat namens ‘Oud Bruin en Jong Belegen’ weten dat het koor op zondag 4 juni deelneemt aan het festival ‘Middelburg Vokoren’. Er is voor belangstellenden nog plaats in de bus.

Tegen een vergoeding in de van kosten van 20 euro per persoon kunnen belangstellenden het reisje meemaken en vervolgens de hele dag genieten van verschillende optredens van koren in het centrum van Middelburg.

Voor opgave en nadere informatie kan gebeld worden met Ineke van Middendorp via het telefoonnummer (0167) 566 101. Opgave kan tot 26 mei.

Postzegelruilbeurs in Hof van Ram

REGIO – Zaterdag 22 april zijn alle postzegelverzamelaars en overige belangstellenden welkom bij de postzegelruilbeurs die ‘Onderling Contact’ en Heemkundekring ‘Halchterth’ organiseren in Hof van Ram aan de Beeklaan 29A in Halsteren.

Tussen 12:00 en 15:30 uur kan er weer volop geruild worden. Ook mensen die een postzegelverzameling willen beginnen of die er bijvoorbeeld vanuit een erfenis een hebben ontvangen zijn zeer welkom. De ruilbeurs kent ook een verloting met leuke prijzen. Toegang tot de postzegelruilbeurs is gratis.

In de ledeneditie van 28 april biedt Meesters in Groente en Fruit een exclusief ledenvoordeel

Wilt u ook profiteren van dit ledenvoordeel? Word lid van de Steenbergse Courant! Kijk op **www.steenbergsecourant.nl/leden**

LEDEN VOORDEEL

Bij aankoop van een bakje rauwkostsalade een GRATIS tweede bakje!

Meesters In groenten en fruit

VAN DEN BROEK AUTOBEDRIJF

Stap in en voel de emotie.

Strakke lijnen, brede velgen, stoere koplampen: de sportieve Chanet brommobielen doen gegarandeerd hoofden omdraaien. Met een perfecte wegligging, sportief design, goede motoreigenschappen en betrouwbaarheid zijn deze brommobielen perfect voor elk avontuur.

Autobedrijf van den Broek is gespecialiseerd in de inkoop, verkoop en het onderhoud van brommobielen. Kom gerust langs voor een proefrit of maak een afspraak.

Atoomweg 2, 4706 PN Roosendaal · 0165 553 343
info@autobedrijfvandenbroek.nl · www.autobedrijfvandenbroek.nl

ZIN OM LOKAAL PROFESSIONEEL ACTIEF TE ZIJN?

KOM BIJ ONS TEAM!

- SERVICE MONTEUR
- ELEKTRICIEN
- WERKVOORBEREIDER ELEKTROTECHNIEK

MADRI TOTAALINSTALLATEUR

GA NAAR:
madri.nl/werken-bij/
marc@madri.nl | 0167 561720

FOR MORE

Oostvoorstraat 27
Dinteloord

Dames &
Heren kleding

Persoonlijk advies & complete outfit

Shop ook online op **formorefashion.nl**

Yes! Ze zijn er weer:

Baantjestrekkers

De baantjestrekkers badpakken van Tweka en Sunflair, voor de snelle dames in het zwembad. Deze zijn chloorbestendig en verkrijgbaar van maat 36 t/m 54.

Tip: was je haar niet met shampoo na het zwemmen! Shampoo maakt je badpak kapot op de achterkant.

Rosemary's Lingerie

Voor uw aankoop van Lingerie, Ondermode, Badmode en Nachtmode.
Borstprotheses- Zwemprotheses- Prothese lingerie en Prothese badmode

Wij zijn SEMH gecertificeerd
Uw adviseuse is gediplomeerd Mammacare adviseur.

Dorpsstraat 25 • 4751 AH Oud Gastel • T: 0165 513470 • M: 06 1019 0564
info@rosemarryslingerie.nl • www.rosemarryslingerie.nl • Twitter: @RLingerie

VANAF 21 APRIL

SteenGoedt

STRIENE BLOND

Albert Heijn Achterberg verwent klanten graag met eerlijke, lekkere, verse en kwalitatief goede producten die in de buurt zijn gemaakt door betrouwbare leveranciers.

Eén van die leveranciers is Dutch Fox Brewery. Samen met hen hebben we een nieuw lokaal biertje gebrouwd en gebotteld: Striene Blond!

Benieuwd naar dit heerlijke biertje? Het is vanaf vrijdag 21 april exclusief verkrijgbaar bij Albert Heijn Achterberg.

Kijk voor meer informatie op onze facebookpagina.

/ Albert Heijn Achterberg

Steen Goedt

Achterberg

Te vroeg gestorven, maar ten volle geleefd:

Toost met bubbels op het leven van René de Theije

(door Dasja Abresch)

STEENBERGEN - Opgeschrikt door het klappen van honderden handen, draven twee pony's rondjes in hun wei aan de Boswijkdreef in het Oudland tussen Steenbergen en Moerstraten. Ver boven hen zweeft een buizerd onverstoorbaar verder tegen een strakblauwe hemel. Een schaap en haar lammeren kijken toe hoe hun verzorger voor de laatste keer uit de poort van Hoeve Boschwijk rijdt. Wordt gereden. In een kist van gevlamd essenhout, afkomstig uit eigen tuin. Links naast de poort een wit bordje met groene tekst en een pijl: AED om de hoek. Het is de ironie ten top want om diezelfde hoek overleed dierenarts René de Theije op Eerste Paasdag aan de gevolgen van een hartaanval. Reddeloos verloren voor het leven. Hij maakt er 64 jaar deel van uit, maar heeft er volgens zijn naasten 94 jaar aan vreugde uitgehaald.

René zou genoten hebben van een stralende dag als afgelopen zaterdag. Zo'n dag waarop alles mogelijk was. Ontmoetingen met oude bekenden, nieuwe mensen om te leren kennen; selfies maken met allebei. Kleine avonturen, grote verwondering. Thuiskomen bij Klim: "Waar ik nou toch geweest ben vandaag!" Gevolgd door een gedetailleerd verhaal. "Het kan ook korter hè René," zou ze na een poosje zeggen.

Warm welkom en een taakje

René zou genoten hebben van het gezoem van mensen in en om de hoeve die hij samen met een legioen aan vaste 'mannetjes', 35 jaar lang verbouwde en verbeterde. Hij zou familie, vrienden en goede bekenden opgewacht hebben met een warm welkom en een taakje. Want gastvrijheid op Hoeve Boschwijk stond voor samen dingen doen. Of dat nu eten bereiden was of de dieren verzorgen. Juist die vanzelfsprekende betrokkenheid maakte dat mensen zich snel thuis voelden rond René.

Rond brilletje

Hij zou zeker genoten hebben van het programma van de dag. Alles erop en eraan. Een mooie tent, goede muziek, lekker eten en drinken, bubbels en vele, goede speeches. Er werd geklapt, gelachen en gehuild. Vooral veel gehuild. Want de hoofdpersoon van al die verhalen keek niet tevreden glimlachend toe met glinsterende ogen achter een rond brilletje, petje op zijn hoofd. Hij lag stil in een kist op hooibalen.

Mensen, dieren, papier

Misschien was hij er wel bij. Het is te hopen, want dan hoorde hij de mooie woorden die als een warme mantel over hem gelegd werden. Over zijn aanstekelijk enthousiasme en zijn vermogen om mensen aan hem te binden en vooral met elkaar te verbinden. Over zijn betrokkenheid, op de eerste plaats bij zijn gezin waar hij alles voor liet vallen wanneer dat nodig was. Over vriendschap, collegialiteit, trouw.
En natuurlijk over zijn liefde voor de dieren die hem al die jaren geleden naar Steenbergen bracht. Hij werd aangenomen door Piet Mangnus en werd uiteindelijk medeoprichter van de Dierenkliniek Steenbergen aan de Kruispoort, sinds kort Wipstraat. Decennia waarin hij talloze vriendschappen opbouwde met collega's en cliënten. Met name onder de boeren waarvan velen aanwezig waren bij zijn uitvaart. De dag waarop René stierf, regende het zout water op de akkers van Steenbergen. "Eerst de mensen, dan de dieren, dan de papieren," was één van de vele gevleugelde uitspraken die hij erop nahield en waarvoor hij gewaardeerd werd.

Altijd kwijt

Over de doden niets dan goeds, klinkt het gezegde. Volgens zijn naasten was er ook weinig kwaads over hem te vertellen. Gekmakend bij vlagen, dat was hij wel. Jongste dochter Xara: "Wanneer je met pap op pad ging, waren er twee scenario's: of je was hem kwijt omdat hij een oude bekende tegen het lijf liep, of je was hem kwijt omdat hij nieuwe mensen ontmoette." Zelfs op de Weissensee waar hij samen met Ties en een groep skeeler-/schaatsvrienden de Alternatieve Elfstedentocht meermalen volbracht, stonden de ontberingen van de rit niet in de weg voor het maken en aanhalen van vriendschappen.

Nooit iets weggooien

Wars van etiquette en opgeprikte verwachtingen. Aangeboden lidmaatschappen van serviceclubs wees hij altijd resoluut af. "Ik kies mijn eigen vrienden wel, zei hij altijd. Maar dat vond hij dan ook wel weer bijzonder van zichzelf. Wat dat betreft was hij een beetje ijdel," glimlacht oudste zoon Jilles, eveneens dierenarts.
"Pap was al duurzaam, voordat dat een ding werd," vertelt hij verder. "Lamsvlees uit eigen stal, groente en fruit uit eigen tuin of van boeren uit de buurt. En nooit, nooit iets weggooien." De vouwwagen ging al 25 jaar mee naar Frankrijk en zou nog wel een paar jaartjes meegaan. Net als de gordijnen die voor Klim, met wie hij sinds de middelbare school samen was, inmiddels een doorn in het oog waren: "Waarom zou ik ze wegdoen?," vroeg hij wanneer ze er over begon. "Ik doe jou toch ook niet weg?." Einde discussie.

Laarsjes en een rode overall

René hield niet van verandering. Op die regel was één uitzondering. Hij omarmde het opa-zijn toen zich dat twee jaar geleden aandiende. De kleine Noor, dochter van oudste dochter Veerle, werd zijn oogappel. Zodra ze kon lopen, kreeg de kleine meid laarsjes en een rode overall en trok zij met opa naar de kippen en de schaapjes. Samen-tijd, daar hadden ze niemand anders bij nodig. Afgelopen zaterdag speelde Noor rond de kist tijdens opa's uitvaart. Bliksemafleider van de afgelopen week. "Opa niet hier. Opa dood", om daarna het leven met de verwondering van een kind tegemoet te treden. Net als opa.

Afscheidsconcert dirigent Walter Siol bij Harmonie Volharding Steenbergen

STEENBERGEN – Al meer dan 25 jaar leidde Walter Siol het Harmonieorkest van muziekvereniging Volharding Steenbergen. Vorig jaar gaf hij aan daarmee te willen stoppen. De zoektocht naar een nieuwe muzikale leider eindigde bij Junior Huigen. Walter Siol droeg met gerust hart het dirigeerstokje over en werpt zich vol overgave op zijn Divertimento, het door hem opgerichte orkest voor de wat oudere muzikant. Overigens blijft Siol ook actief als dirigent bij het jeugdorkest en 'Lang Leve Muziek'.

Het officiële vertrek als dirigent wordt gevierd met een heus afscheidsconcert. Dit vindt plaats op dinsdag 9 mei tussen 20:15 en 21:30 uur in de theaterzaal van het Cromwiel.

Gelegenheidskoor

Tijdens het eerste deel van het programma die avond staat Walter Siol op de bok. Hij dirigeert voor de laatste maal het Harmonieorkest dat voor deze gelegenheid is versterkt met een gelegenheidskoor.

Die aanvulling zal Siol plezier doen, hij heeft altijd de ambitie gehad om zoveel mogelijk muzikanten met elkaar te verbinden en samen op het podium te krijgen.

Debuut van Junior Huigen

In het tweede gedeelte van het programma komt de nieuwe dirigent Junior Huigen-de Koning in actie. Hij maakt voor het publiek zijn debuut als dirigent van het Harmonieorkest. De afgelopen weken heeft hij de repetities van het orkest geleid en zal het publiek kunnen horen waaraan is gewerkt. Ook wordt Walter Siol in het zonnetje gezet.

Alle belangstellenden zijn welkom bij dit bijzondere concert.

Foto: Volharding Steenbergen ©

Blijf op de hoogte

Ken uw raadslid

Cees van Agtmaal - Gewoon Lokaal!

Betrouwbaar, Eerlijk, Eigenwijs

Waar zet je je deze raadsperiode voor in?

- Behouden van alle voorzieningen die de gemeente reeds heeft en waar mogelijk deze zo spoedig mogelijk nog verbeteren op het gebied van duurzaamheid.
- Politiek toegankelijker maken voor jong tot oud. Iedereen zou de politiek makkelijker moeten kunnen vinden om mee te denken over onze leefomgeving.
- Ouderen moeten een loket hebben of een telefoonnummer waar ze met al hun vragen terecht kunnen of waarlangs ze bij de juiste mensen terechtkomen.
- Bouwen voor iedereen, van starters tot ouderen. Waar mogelijk helpen om te kunnen beginnen en ook om door te kunnen schuiven naar geschikte en betaalbare woonruimte voor iedereen.
- Een gezonde gemeente voor iedereen behouden, met sport, cultuur, natuur en al het moois wat we nu al hebben.

Wat kenmerkt jou als raadslid?

- Verbindende factor proberen te zijn.
- Rustig blijven en niet overal op happen.
- Direct zijn, geen ellenlange betogen.
- Goed luisteren en respect hebben voor andere inzichten.

Wat is je lievelingsplek in de gemeente Steenbergen?

Vroeger het Doktersdreefje in Steenbergen, in Dinteloord de Molenkreek om te vissen en de voetbalvelden de hele zaterdag.
Nu kan ik genieten van een rondje polder, te voet of met de fiets of een terrasje pakken in een van de kernen van Steenbergen.

Wat wil je de lezer nog meegeven?

Denk niet te negatief over onze mooie gemeente. Er gaan een heleboel dingen fantastisch.
Begin altijd bij jezelf, help waar je kan je medemens en probeer onze leefomgeving schoon te houden. Daar hebben we allemaal plezier van.

Nationale Dodenherdenking op 4 mei in Welberg, Dinteloord en Steenbergen

Ter gelegenheid van de Nationale Dodenherdenking op donderdag 4 mei worden er in de gemeente Steenbergen drie ceremonies gehouden. Dit gebeurt in de kernen Welberg, Dinteloord en Steenbergen. Iedereen is welkom om de herdenkingen bij te wonen en hier indien mogelijk actief aan deel te nemen.

De Stichting Bevrijdingsmonument Welberg bijt om 19.00 uur het spits af met een herdenkingsbijeenkomst bij bevrijdingsmonument De Klok, aan de Canadezenweg. Alle belangstellenden worden in de gelegenheid gesteld om bloemen te leggen en de klok te luiden, die weer tegelijkertijd wordt geluid met de “Liberty Bell” in Edmonton, Canada. De gemeente Steenbergen wordt vertegenwoordigd door wethouder Nadir Baali en/of wethouder Maurice Remery.

Dinteloord

De Oranjevereniging Dinteloord verzorgt de Dodenherdenking op het Raadhuisplein, waar iedereen vanaf 19.30 uur welkom is. Aan de plechtigheid verlenen onder meer leerlingen van de drie Dinteloordse basisscholen en harmonie Volharding Dinteloord hun medewerking. Om 20.00 uur wordt, zoals in heel ons land, twee minuten stilte in acht genomen, waarna het Wilhelmus klinkt. Wethouder Esther Prent is in Dinteloord als vertegenwoordiger van het gemeentebestuur aanwezig. Ook bij deze herdenking is het voor iedereen die dat wil mogelijk om een krans of bloemen te leggen bij het bevrijdingsmonument.

Steenbergen

De herdenkingsceremonie in Steenbergen begint met een stille tocht van de Markt naar het Kerkplein, waar het programma om 19.50 uur begint. Na de twee minuten stilte en het Wilhelmus, houdt burgemeester Ruud van den Belt hier zijn toespraak. De Steenbergse harmonieën Amicitia en Volharding nemen de muzikale omlijsting voor hun rekening. Leerlingen uit groep 8 van basisschool Maria Regina dragen een gedicht voor. Aansluitend kunnen organisaties en particulieren hun eigen kransen of bloemen leggen bij het bevrijdingsmonument op het Kerkplein. Organisaties kunnen zich hiervoor officieel aanmelden tot uiterlijk 2 mei via **kabinet@gemeente-steenbergen.nl** of **0167 - 54 34 88.**

Vlaggen

Uit eerbied en respect voor alle oorlogsslachtoffers roept het Nationaal Comité 4 en 5 mei iedereen op om op 4 mei de hele dag de Nederlandse vlag (zonder wimpel) halfstok te hangen (van zonsopgang tot zonsondergang). Op 5 mei is het Bevrijdingsdag en mag de nationale driekleur, ook weer zonder wimpel, heel de dag in top worden gehangen.

Aangepaste openingstijden & inzamelingsroutes april

Aangepaste openingstijden april 2023

- Het gemeentehuis is **gesloten** op woensdag 26 april, donderdag 27 april en vrijdag 28 april. Op 26 april is het gemeentehuis wel telefonisch bereikbaar.
- De milieustraat is **gesloten** op donderdag 27 april.
- Vraagwijzer is **gesloten** op donderdag 27 april.

Wilt u langskomen in het gemeentehuis of bij Vraagwijzer? Maak dan een afspraak via onze website: **www.gemeente-steenbergen.nl**

Aangepaste inzamelroutes april 2023

- De route PMD (Nieuw-Vossemeer, De Heen en gedeelte Steenbergen) van donderdag 27 april (Koningsdag) wordt gereden op vrijdag 28 april.
- De route OPK (buitengebied) van donderdag 27 april (Koningsdag) wordt gereden op zaterdag 29 april.

U bent altijd op de hoogte met de **AfvalWijzer**, download de app in de Google Play of Apple store en ontvang een persoonlijke afvalkalender.

Lintjesregen 2023 live op de SLOS

Op woensdag 26 april is het weer zover, dan daalt de Lintjesregen neer over Nederland.

Ook meerdere inwoners van onze gemeente krijgen een Koninklijke onderscheiding voor hun maatschappelijke verdiensten.

Wie dat zijn is natuurlijk nog een verrassing. Nieuwsgierig? Kijk dan live mee naar de uitreiking op SLOS TV of het YouTube-kanaal van onze lokale omroep. De uitzending begint om 10.45 uur.

VANAF **29 APRIL** ZIJN DE ZWEMBADEN **AQUADINTEL EN DE MEERMIN** GEOPEND

Meer informatie
www.zwembadaquadintel.nl
www.zwembaddemeermin.nl

Gemeentegids 2023

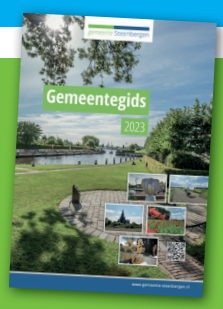

In de nieuwe gemeentegids staat veel handige informatie over onze gemeente. De gids wordt in april huis-aan-huis bezorgd, tegelijk met de hulpgids.

Heeft u de gemeentegids en hulpgids eind april niet in uw brievenbus ontvangen? Dan kunt u de gidsen ook afhalen op het gemeentehuis.

Ook kunnen wij u de gidsen toesturen als u een mail stuurt met uw adresgegevens naar **info@gemeente-steenbergen.nl.**
De gemeentegids is ook digitaal te raadplegen via **www.lokaaltotaal.nl/gidsen/steenbergen.**

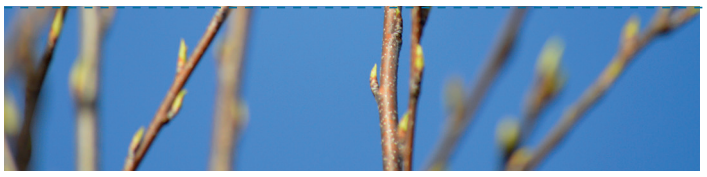

gemeente Steenbergen

Scholendebat

Op vrijdagochtend 14 april was het zover. De raadzaal was volledig gevuld met enthousiaste leerlingen uit groep 8 van de Gummarusschool (groepen 8a en 8b), de Petrus en Paulusschool, de Groen van Prinsterer basisschool en de Pius X.

De leerlingen deden mee aan het scholendebat dat voor de eerste keer sinds de coronaperiode weer plaats kon vinden. De leerlingen hadden de opdracht gekregen om met begeleiding van een raadslid een uitvoerbaar plan te bedenken rondom het thema duurzaamheid en de groene gemeente. Het doel van het scholendebat is om leerlingen kennis te laten maken met de gemeenteraad en hoe de gemeente werkt. Ook worden ze uitgedaagd om een slim plan te bedenken (voor een bedrag van € 2.500,-) en leren ze met argumenten dit plan te verdedigen.

Onder leiding van voorzitter burgemeester Ruud van den Belt verdedigden de leerlingen met veel passie en enthousiasme hun plannen. Na een pittige ochtend, waarbij voor- en tegenargumenten over alle plannen door de raadzaal vlogen, ging de prijs voor de beste debater naar Maren Dorenbos van de Groen van Prinsterer basisschool. Het winnende project werd het regentonproject van de Petrus en Paulusschool. Het project wordt door de gemeente uitgevoerd. Dat houdt in dat alle basisscholen een eigen regenton krijgen om daarmee water te besparen.

Vrijwilligers gezocht

Bent u op zoek naar een leuke tijdsbesteding? Wilt u graag nieuwe mensen leren kennen? Maatschappelijke impact maken? Actief bezig zijn? Uzelf ontwikkelen? Het kan allemaal als u vrijwilligerswerk doet!

Het Vrijwilligers Informatie Punt helpt u om uw plekje te vinden.

Meer informatie?
Kijk op de website op **www.vrijwilligersinformatiepunt.nl** of kom (zonder afspraak) langs op dinsdag tussen 10.00 tot 12.00 uur bij Vraagwijzer, Fabrieksdijk 6 in Steenbergen.

Wilt u liever een afspraak? Bel rechtstreeks **06 - 39 26 79 45** of via WijZijn Steenbergen **0167 - 75 08 50** (tussen 9.00 tot 13.00 uur).

wijzijn Steenbergen
Onderdeel van Traverse Groep

Gemeente Steenbergen laat u niet in de kou staan

Had u geen recht op de Eenmalige Energietoeslag? En kunt u toch financiële ondersteuning gebruiken?

Dan kunt u mogelijk gebruik maken van een eenmalige financiële ondersteuning van € 800,– . Kijk op **www.gemeente-steenbergen.nl/energiecrisis** of u hier gebruik van kunt maken.

Meer mensen kans op financiële hulp
Vanaf 1 april 2023 mogen meer mensen gebruik maken van financiële steun. Verdient u per maand minder dan de vastgestelde nieuwe inkomensgrenzen, dan maakt u kans op financiële steun.

Heeft u een inkomen boven de inkomenseis en komt u na aftrek van uw (hoge) vaste lasten in de problemen en daardoor onder de voedselbanknorm*, dan kunt u in aanmerking komen voor financiële ondersteuning.

** De voedselbanknorm is een bedrag van minder dan € 300,- na aftrek van de vaste lasten voor een alleenstaande zonder kinderen. Voor elk persoon extra in uw huishouden komt daar € 110,- bij.*

Vragen
Heeft u vragen over deze regeling? De medewerkers van Vraagwijzer staan voor u klaar. Vraagwijzer zoekt samen met u naar een geschikte oplossing. Neem contact op via **www.vraagwijzersteenbergen.nl** of **0167 – 54 11 31.**

Nieuwe nettoinkomensgrens*		
€ 2.220,50	21 jaar tot AOW leeftijd	Gehuwd of samenwonend
€ 1.554,36		Alleenstaande (ouder)
€ 2.349,36	vanaf AOW leeftijd	Gehuwd of samenwonend
€ 1.729,87		Alleenstaande (ouder)

**dit kan wisselen*

Gemeentehuis
Buiten de Veste 1
4652 GA Steenbergen

Contact
14 0167
info@gemeente-steenbergen.nl
www.gemeente-steenbergen.nl

Whatsapp naar
06 - 12 69 32 99
ma - do 8.30 - 17.00 uur
vr 8.30 - 12.00 uur
(niet voor bellen of sms'en)

Afspraak
Maak een afspraak via onze website, bel of scan de QR-code

Melding openbare ruimte
Valt u iets op in de openbare ruimte? Geef het door via de MijnGemeente app.

Milieustraat
Van Andelstraat 6, Steenbergen
wo en vr 8.30 - 12.30 | 13.00 - 17.30 uur
do 8.30 - 12.30 | 13.00 - 19.00 uur
za 8.00 - 13.00 uur

Vraagwijzer
Fabrieksdijk 6, Steenbergen
Op afspraak: ma - do 9.00 - 12.00 uur
0167 - 54 11 31
intake@gemeente-steenbergen.nl
www.vraagwijzersteenbergen.nl

Volg ons op

Google Beoordelingen
4.9 ★★★★★

Wil jij resultaat uit social media?

Bekijk de uitlegvideo

MarketingTools.nl

de beste keuze voor
social media marketing
van jouw bedrijf

't Cromwiel zoekt personeel

't Cromwiel is al bijna vijftig jaar de plek waar Steenbergen haar vrije tijd goed besteedt. Waar sport en cultuur zij aan zij beoefend worden en de kleinste voorstelling net zo belangrijk is als het grootste evenement.

't Cromwiel is een familie, maar ook een bedrijf. Dat moet in goede banen geleid worden om te zorgen dat iedereen zich welkom voelt binnen de muren van het huis van onze gemeenschap. Op dit moment zijn we op zoek naar nieuwe medewerkers.

Medewerker horeca

Minimaal 15 uur - exact aantal uren in overleg
Flexibel inzetbaar ook 's avonds en in het weekend
Enige ervaring in de horecabranche is een pre

Ervaring en diploma's zijn mooi meegenomen, maar waar we écht naar op zoek zijn, zijn mensen die begrijpen wat 't Cromwiel eigenlijk is: een plek waar onze gasten zich gastvrij onthaald, graag gezien en goed verzorgd voelen.

Denk jij dat je de juiste persoon bent om van 't Cromwiel die fijne plek te maken? Stuur dan je sollicitatie met motivatie naar **info@cromwielsteenbergen.nl**.

Wil je meer weten? Bel dan naar Peter Suijkerbuijk (06) 53724146.

CROMWIEL

't Cromwiel:
Waar al het goede van Steenbergen samenkomt

MULTIBIKES
Maakt fietsen geweldig!

- Verkoop
- Onderhoud & reparatie
- Schadeherstel
- Verhuur

Kerkstraat 59 • Lepelstraat
0164 - 681328 • www.multi-bikes.nl

Een versierde fiets of zelf in het oranje naar Koningsdag: Wij hebben alles in huis om er een geslaagde dag van te maken!

marskramer STEENBERGEN

Toys2Play

Like ons op facebook en Instagram

Steenbergse Courant zoekt bezorgers

Steenbergse Courant zoekt voor alle kernen reservebezorgers die op vrijdagen tussen 11.00 uur en 19.00 uur een krantenroute willen bezorgen.

Vereisten: – minimale leeftijd 12 jaar.
De routes: – in de bebouwde kom, in goed 1 uur tijd te bezorgen.
Aanmelden: **– tel. (0167) 565930 of bezorging@steenbergsecourant.nl.**

REHASENSE
LIVORNO SALOTTI
rollz brengt u verder
EXCEL mobility
e-Ability ON THE MOVE
KYMCO HEALTHCARE

Verkoop, reparatie en onderhoud van alle merken scootmobielen

Scootmobielshop.nu

- Rollatoren *(merken: Excel Mobility / Rollz / Rehasense)*
- 2-in-1, rollator en rolstoel in één *(merk: Rollz)*
- Scootmobielen, van opvouwbare tot maxi-size *(merken: Excel Mobility / Kymco)*
- Scootmobielbergingen
- Lichtgewicht, elektrische rolstoel *(merk: e-Ability)*
- Sta-op-stoelen / Fauteils *(merk: Livorno Salotti)*
- Drempelhulp / oprijgoten *(merk: Rehasense)*
- Gebruikte scootmobielen
- Onderhoud & reparatie
- 24-uurs pechhulp
- Accu's

WIJ HOUDEN U MOBIEL

Scootmobielshop.nu VOOR MOBILITEIT OP MAAT...
Karel Doormanstraat 6 | 4671 AD Dinteloord | T. +31 167 524035 | www.scootmobielshop.nu

Koningsdagfeest voorafgaand aan Koningsdagviering in Steenbergen

STEENBERGEN – Woensdag 26 april wordt op de Markt tussen 19:00 uur en 01:00 uur het koningsnachtfeest gevierd. Dan zullen Dj Remy en 'Greenlight' de avond muzikaal vullen en is er een optreden van Raymond Hermans.

Op Koningsdag zelf is er tussen 8:00 en 17:00 uur Vrijmarkt in de Blauwstraat. Ook nu is er de traditionele versierde fietsentocht. Hiervoor kunnen deelnemers zich tussen 10:00 en 10:45 uur melden op het terras van Brasserie Puur in de Kaaistraat. Op het bordes van het voormalige stadhuis in de Kaaistraat zal burgemeester Ruud van den Belt de deelnemers aan de versierde fietsentocht toezwaaien tijdens de aubade tussen 11:00 en 11:15 uur.
Vervolgens is het vertrek van de tocht richting wijk 't Drievierde. Aansluitend vindt de prijsuitreiking plaats.

Kindermiddag op de Markt

's Middags wordt op de Markt een grote Kindermiddag georganiseerd op de Markt. Hier verzorgt een dj de muziek en zijn er spelletjes voor de kinderen. Ook is een knutseltafel ingericht waaraan de kleintjes naar hartenlust de mooiste knutsels kunnen maken.

Een leuke attractie voor de kinderen is ook de mogelijkheid om een ritje te maken in een huifkar.

Afscheidsjaar Feestcomité

Mariska Otto van Feestcomité Steenbergen geeft aan dat het de laatste keer is dat het huidige Feestcomité de komende Koningsdag organiseert. Er zijn tot op heden nog geen vervangers gevonden.
Bij deze dus de oproep aan inwoners van Steenbergen om zich aan te melden om de taken over te nemen. Dat kan via het mailadres: info@feestcomite-steenbergen.nl.

Koningsdag Welberg 2022

Koningsdag Dinteloord 2022

Programma Koningsdag op de Welberg

WELBERG – Ontspanning voor Welberg heeft voor de Koningsdag ook dit jaar een programma opgesteld. Dit begint met de traditionele versierde fietsen rondrit. Om 9:30 uur wordt hiervoor het startsein gegeven vanaf het plein bij de Pius X-school.

Om 10: 00 uur tvertrekt de tocht naar Kapelaan Kockstraat om via Pastoor Kerkerstraat, Laurentiusdijk, Corneliusstraat en Kapelaan Kockstraat weer terug te keren naar het startpunt. Er is een prijs voor de mooist versierde fiets en alle deelnemers ontvangen na afloop een lekkernij.

Spelletjes en Volleybaltoernooi

Op het veld van sc Welberg kunnen de jongste kinderen 's middags vanaf 13:30 uur leuke dingen doen. Er zijn onder meer grote XL blokken waarmee kan worden gebouwd en er zijn diverse oudhollandse spelletjes.

Voor de jeugd en de volwassenen wordt er op het sportpark aan het Zandbaantje een volleybaltoernooi georganiseerd. Dit toernooi begint om 14:00 uur. Opgave voor deelname kan via ovw.welberg@gmail.com. Teams kunnen bestaan uit 6 of meer personen.

De aanvang voor de teams is al om 13:30 uur.
Ook wordt een potje levend tafelvoetbal gespeeld. Teams hiervoor worden ter plaatse samengesteld. Alle belangstellenden wordt gevraagd om een kijkje te komen nemen.

Ook voor dit jaar heeft Oranjevereniging Dinteloord een gezellig Koningsdag programma

DINTELOORD – De zeer actieve Oranjevereniging Dinteloord heeft voor Koningsdag een vol programma samengesteld met ook de traditionele Koningsnacht op woensdagavond 26 april.

In de zaal van restaurant Thuis! wordt de Koningsnacht feestelijk gevierd. Dat gebeurt met Dj en entertainer Matthijs Pluijgers en een optreden van Peer & Pijn. Entree voor de Koningsnacht is gratis, aanvang 20:30 uur, het feest wordt om 01:30 uur afgesloten.

Aubade en versierde fietsen

Vanzelfsprekend begint de viering van Koningsdag met de Aubade om 10:00 uur en de versierde fietsentocht. De origineelste versierde fiets of step ontvangt een prijs.

Kreekloop

Om 10:30 uur start de Kreekloop voor kinderen van de basisschool uit de groepen 3 tot en met 8. Deze worden opgedeeld in twee categoriën: meiden en jongens, in zes ronden. Aansluitend vindt de prijsuitreiking plaats op het Raadhuisplein op een echt podium zoals we dat kennen bij de Olympische Spelen. Voor elke categorie worden de nummers 1, 2 en 3 gehuldigd.

Prinslandse Olympische Kinderspelen

Het bijzondere podium op het Raadhuisplein zal ook de plek zijn waar de winnaars van de Prinslandse Olympische kinderspelen worden gehuldigd. Alle kinderen tot 12 jaar uit Dinteloord en omgeving kunnen deelnemen. Vooraf is geen opgave nodig. Kracht, snelheid en behendigheid wordt bij de deelnemers op de proef gesteld. Om 14:00 uur kunnen de kinderen een spelkaart bij de sportjury ophalen, dan starten ook de spelen. Om 17:00 uur wordt het eindsein gegeven.

Prinslandse Oranjespelen

Eveneens op het Raadhuisplein vinden tussen 14:30 en 17:00 uur de Prinslandse Oranjespelen plaats. Die bestaat uit een grote zeskamp, net zoals vorig jaar toen deze een bijzonder succes bleek te zijn. Teams strijden onderling bij grote en kleine spelonderdelen. Alle teams hebben gelijke kansen om te winnen. Een team moet bestaan uit zes leden, leeftijd 13 jaar of ouder.

Swingo

Ook dit jaar wordt de Koningsdag in Dinteloord afgesloten met een gezellige Swingo. Deelnemers hoeven alleen maar te komen, te luisteren, aan te vinken en mee te zingen. Het Dorpshuis, waar de Swingo plaatsvindt is open vanaf 19:30 uur, de Swingo start om 20:00 uur.

Het weerbericht van onze lokale weerman Ger Roedelof

Na bitter nog geen zoet . . .

Voor zaterdag is er werkelijk geen pijl te trekken op ons weer. Alles zal afhangen van waar het kleine hoogtelaagje zich dan precies bevindt want dat zal bepalend zijn voor de windrichting.
Je ziet in de pluim duidelijk dat het Europese model voor een zeer warme variant gaat met maxima van 20 graden. Er zijn echter andere modellen die amper een graad of 12 zien zitten ...
In beide gevallen zou het echter wel wisselvallig zijn met zon, wolken en enkele buien, maar het heeft geen zin uitspraken over de temperaturen te doen. Dit is ook niet abnormaal en hoort bij een overgangsmaand als april waarin het weer letterlijk alle kanten uit kan gaan.
Zondag overheerst de bewolking en er trekken buien over onze regio. Eerst waait een stevige zuidwestenwind, later op de dag draait de wind naar het westen en neemt in kracht af. De temperatuur licht rond de 13 graden.
De eerste dagen na het weekend blijft het vrij koel met tot en met woensdag geen hogere temperaturen dan 11 graden. Waarden van 14 tot 18 graden zijn eind april gebruikelijk. Het weerbeeld laat een mix zien van zon, wolken en enkele buien. De wind waait uit het noordwesten en is matig in onze regio. Voor het gevoel doet het dan ook koud aan.
Vanaf Koningsdag verlaat de wind hopelijk de noordwesthoek en draait naar het zuiden tot zuidwesten. Het blijft ook dan licht wisselvallig, maar het wordt wel weer wat zachter. Op Koningsdag zijn waarden van 15 graden mogelijk en de dagen daarna loopt het kwik waarschijnlijk verder op.

Weerspreuk:
" April doet NIET wat men wil ".

Reageren?
gercelcius@gmail.com

Fancy Fair in de Vossenburcht; het Rad draait weer!

(door Tineke Feskens)

NIEUW-VOSSEMEER – De inwoners van Nieuw-Vossemeer hebben er jaren op moeten wachten. Maar eindelijk kon het weer, de Fancy Fair in de Vossenburcht. Zaterdagmiddag ging om twee uur de zaal open en draaide ieder uur het Rad.

De Fancy Fair wis in Nieuw-Vossemeer een weekend om naar uit te kijken. Elk jaar dezelfde formule, elk jaar een grandioos succes. Tenminste, als de Fancy Fair gehouden mag worden. Want de afgelopen jaren ging het gezellige evenement vanwege corona niet door. Maar zo vertelt één van de vrijwilligers We pakken de draad weer op. Het Rad draait weer en de kinderen kunnen zich met allerlei spellen vermaken.

Ouderwets gezellig

Zodra de deur zaterdag openging kwamen de eerste bezoekers binnen. De zaal was weer ingericht zoals altijd. Veel spellen voor de kinderen en het podium vól prijzen voor de loterij. Want het Rad is de spil van de Fancy Fair. Elk uur worden prijzen verloot, elk uur kunnen loten gekocht worden. Lange rijen tafels in het midden om samen een drankje te nemen en weer eens lekker bij te praten. De Fancy Fair ademt ouderwetse gezelligheid uit.

Oma, mag ik vissen?

De middagen zijn tijdens de Fancy Fair vooral voor de kinderen. Samen met hun ouders of opa's en oma's vermaken ze zich met verschillende spellen. En natuurlijk vallen er prijzen te winnen. Een van de kleine bezoekertjes heeft al snel zijn favoriete spel gevonden. "Oma, mag ik vissen?" Daar heeft oma geen bezwaar tegen. "Waar kun je tegenwoordig nog voor vijftig cent naar de kermis." zegt ze met een glimlach.

Het Rad gaat draaien!

Tijdens de Fancy Fair draait elk uur het Rad. Alle inwoners van Nieuw-Vossemeer hadden een gratis lot ontvangen, maar natuurlijk werden er ook loten verkocht. De dames liepen door de zaal en in een mum van tijd kon de eerste ronde beginnen. Een zak aardappels, paprika's en nog een paar artikelen werden verloot. Het Rad draaide en ja hoor, de eerste prijzen werden uitgereikt.

Optredens

Naast de spellen en het Rad zijn er ook enkele optredens geweest. Zaterdagavond speelde Osiveo en zondag heeft de dweilband Vosmeers Kabaol de sfeer verhoogd. De Fancy Fair was weer een groot succes.

Foto's: Jan de Langen © Steenbergse Courant

De winnaars bij de kinderen (links op de foto) en die bij de volwassenen.

Viswedstrijd van Ontspanning Voor Welberg bij Arcadia opnieuw succesvol

(door Tineke Feskens)

WELBERG – Zondag stond voor Ontspanning voor Welberg, OVW in de volksmond, van de viswedstrijd op landgoed Arcadia. 's Morgens mochten de kinderen hun hengel uitwerpen, 's middags was het de beurt aan volwassenen.

Het was de tweede viswedstrijd die OVW op Arcadia organiseerde. "Het was vorig jaar zo'n succes!" vertelde Anouschka Martens "Dat we besloten dat de wedstrijd ook dit jaar gehouden moest worden." Gelukkig waren veel sponoren bereid deel te nemen, want de hele organisatie bracht veel kosten met zich mee. Het resultaat mocht er zijn. De prachtige omgeving op het landgoed met mooie boompartijen en overal paadjes om rond te dwalen. De vijver, groot en vól vis én de Green Eggs die al vroeg een heerlijke geur verspreidden.

Het gaat hier beter dan op de kermis

Her en der stonden aan de oever kinderen te vissen. De één voor het eerst, de ander al meer ervaren. "Opa, ik heb beet" riep een klein jongetje benauwd. Want wat doe je als je een grote forel aan de haak hebt geslagen. Het ging er bij de viswedstrijd van OVW anders aan toe dan gebruikelijk bij een viswedstrijd. Geen stilte, maar lachende kinderen, babbelende ouders en gejoel als je wéér 'beet' hebt. "Het gaat hier beter dan op de kermis" werd met een knipoog opgemerkt.

Op de Green Egg, heerlijk!

De gevangen vis werd door de jury opgemeten en daarna meteen schoongemaakt Op een rij stonden Green Eggs klaar om de vissen te bereiden. Zodra zijn vis was droog geveegd rende Bodhi met zijn vriendje naar de Green Eggs. "Maken jullie mijn vis klaar?" Gevlinderd met een laagje sambal, gepofte biet en appel. Stokbroodje met forelboter of een gevuld eitje erbij, heerlijk! Iedereen kon zoveel eten als men wilde. Niets werd weggegooid.

Allemaal winnaars

Aan het einde van de wedstrijd bleken de kinderen de meeste vis gevangen te hebben. Op één Dylano Dekkers met 733 cm, 2e werd Dinand van Wesel met 725 cm en op de 3e plaats eindigde Ruben Raats met 691 cm.

De volwassenen visten 's middags. Volgens de mannen hadden ze daarom veel minder dan de kinderen gevangen. Alex Nijssen won met 435 cm. Nummer 2 was Arjon Dekkers en op plaats 3 kwam Nick van Eeuwen met 235 cm. Zij kregen de door Tamoil gesponsorde bekers en cadeaubonnen van AMTC.

Volgend jaar weer?

De vrijwilligers van OVW keken aan het einde van de dag terug op een geweldige viswedstrijd. Er deden 58 deelnemers mee, blije gezichten en veel vangst. Wie weet, misschien volgend jaar weer?

Foto's: Jan de Langen © Steenbergse Courant

Foto: Kunstenaar Hans Hanssen restaureerde de beide wandkeramieken die uit de Yacintaschool kwamen. Een hele klus, maar de moeite meer dan waard. Binnenkort zijn ze te bewonderen op het buitenterrein van de Stichting Stadsarcheologie Steenbergen aan het Doornedijkje in Steenbergen. Foto: Dasja Abresch © Steenbergse Courant

Foto: De voormalige Yacintaschool aan de Ram van Hagedoornstraat. Foto: Thomas Weezenbeek ©

Waar zijn de letters van de Yacintaschool gebleven?

(door Dasja Abresch)

STEENBERGEN/DINTELOORD – Wie weet waar de letters van de oude Yacintaschool in Steenbergen zijn gebleven? De Stichting Stadsarcheologie Steenbergen is er namelijk naarstig naar op zoek.

Kunstenaar en lid van de stichting Hans Hanssen uit Dinteloord heeft twee wandkeramieken die in het schoolgebouw hingen, prachtig gerestaureerd. De hoop was om deze aan de gevel van de levensloopbestendig woningen die op de voormalige schoollocatie staan, terug te plaatsen, maar daar kregen de archeologen geen toestemming voor. Daarom besloten zij om ze dan maar op het eigen terrein aan het Doornedijkje te hangen. Wat het dan wel 'af' zou maken, zijn de ijzeren letters die samen het woord Yacintaschool vormen. Zij hingen samen met de keramiek van kip en haan bij de ingang van de kleuterschool.

Contact verloren

Het is bekend dat de letters (ongeveer 60 centimeter hoog) zijn gered bij de sloop van de school. Sindsdien zijn de archeologen namelijk gebeld door een persoon die ze in bewaring heeft genomen. Helaas zijn de contactgegevens verloren gegaan en daarom doen de archeologen deze oproep via de Steenbergse Courant. Wie de letters heeft of weet war ze gevonden kunnen worden, kan contact opnemen met: j.hanssen19@ziggo.nl.

Grond met historie

In 2014 verdween de vroegere kleuterschool in het gebied tussen de Kruitweg, Paulus Baxstraat en Ram van Hagedoornstraat in Steenbergen onder de slopershamer. De vrijgekomen locatie werd door woningcoöperatie Stadlander benut voor de bouw van zeventien grondgebonden, levensloopbestendige huurwoningen. Het nieuwe complex kreeg de historische naam 'Nieuw Eeckelenbergh' naar een landgoed dat in vroeger tijden aan de Hoogstraat op Welberg lag. Voorafgaand aan de bouw in 2016 stuitten de archeologen tijdens een onderzoek op een stenen fundament dat deel uit bleek te maken van een veel groter geheel. Het waren de restanten van verdedigingswerken uit de periode 1350-1400. Die historie is sinds dit jaar te lezen op informatiepanelen bij de nieuwbouw.

Gemeente hijst regenboogvlag

STEENBERGEN – Bij het gemeentehuis wapperde afgelopen weekend naast de Steenbergse vlag ook de regenboogvlag. Het college van b&w wilde hiermee de LHBTI+ gemeenschap een hart onder de riem steken. Aanleiding was een gebeurtenis in Eindhoven waar voetbalsupporters het pand van COC Eindhoven hadden belaagd en een vrijwilliger hadden geslagen. "Gelukkig is er ook een luid en helder tegengeluid te horen tegen deze walgelijke actie. We vragen iedereen zich uit te spreken tegen deze haat en agressie, want alleen dan zal er een verandering ontstaan", aldus het statement van de gemeente.

Foto: gemeente Steenbergen

Kledingbank actie voor inwoners met krappe beurs in de Ontmoetingswinkel

STEENBERGEN – Rian Liefhebber van de Ontmoetingswinkel in de Kaaistraat laat weten dat in de week van 24 tot en met 29 april de 'Kledingbank-actie' wordt gehouden. Hier kunnen alle inwoners uit de gemeente Steenbergen vrijblijvend een kijkje nemen en uit de 'Tweede Leven Kleding' hun keuze maken.

"Tijdens de kledingbank-actie – die voor de vijfde maal wordt gehouden – hebben we in de Ontmoetingswinkel een groot assortiment prima kleding voor alle inwoners met een krappe beurs. Veel van de kledingstukken zijn geschonken. We hebben ook ondergoed en sokken, maar die zijn nieuw ingekocht. Daarnaast bestaat het assortiment uit schoenen, lakens en bijvoorbeeld ook dekbedden", aldus Rian Liefhebber.

Zij nodigt inwoners uit om zich aan te melden voor deze actie. Dat kan in de Ontmoetingswinkel, Kaaistraat 30 in Steenbergen of door te bellen naar het telefoonnummer (0167) 785 891.

Burgemeester van Goes voorgedragen als burgemeester Bergen op Zoom

REGIO – Margo Mulder, de huidige burgemeester van Goes en voormalig wethouder van de gemeente Heusen is voorgedragen als nieuwe burgemeester van Bergen op Zoom.

Ze is gekozen uit twintig kandidaten en wordt omschreven als een stevige, verbindende en allround bestuurder.

Haar voordracht is woensdagavond bekend gemaakt tijdens een extra raadsvergadering. Ze komt met haar partner in Bergen op Zoom wonen.

Expositie Fotoclub Steenbergen blijft boeiend

(door Tineke Feskens)

STEENBERGEN – Jaarlijks organiseert Fotoclub Steenbergen een expositie vol eigen werk. In de inmiddels vertrouwde Gummarusschool stellen alle leden hun beste werk tentoon. Telkens weer weten de fotografen te verrassen. Tijdens de expositie zaterdag én zondag gaven ze graag uitleg over hun tentoongestelde werk.

aterdagmorgen werd de expositie geopend door wethouder Esther Prent. ”Ik ben wéér verrast door het hoge niveau van jullie werk”sprak Prent vol bewondering. ”Elk jaar weer verbaas ik mij over jullie technieken, over de thema’s en kleuren. Heel inspirerend.” Prent is liefhebber van fotografie. “Maar” haast ze zich te zeggen. “Ik fotografeer zelf niet, ik mag er vooral graag naar kijken.” Dat laatste deed ze zeer uitgebreid. Samen met voorzitter Cor Kornips werden alle werken nauwkeurig bekeken. De fotografen gaven uitgebreid uitleg over hun gemaakte werk.

O nee, moet ik op de foto?

Tijdens het bezoek van de wethouder moest er natuurlijk een foto gemaakt worden voor onder andere de pers. ”O nee” zuchtte Ed Kil hardop. ”Moet ik ook op de foto? Vóór de lens is 1000 keer spannender dan erachter.” Toch ontkwam ook Kil er niet aan. Alle aanwezigen poseerden gedwee. En nee, geen fotoshop voor deze foto, gesloten ogen komen gewoon in beeld.

Ik heb er weinig aan gedaan

Martin Kolkhuis Tanke is een van de nieuwe leden van Fotoclub Steenbergen. Toch maakt hij meteen indruk. “Wat een fantastische kleuren” meent Esther Prent als ze één van de foto’s van Kolkhuis Tanke bewondert. ”Hoe heb je dit voor elkaar gekregen?” Kolkhuis Tanke reageert nuchter. ”Ik heb weinig aan deze foto gedaan. De kleuren een klein beetje bewerkt, maar ze zijn nagenoeg echt.” Ilona Veldboer schittert met een foto van een Kolibrievlinder. “Het was echt een toevalstreffer. legt Veldboer uit. “Ik zag hem in mijn tuin, had de camera bij de hand en dat was het.

Uren bezig met voorbereiden

Mariëlle de Kock heeft aan haar ’bananenfoto’ meer tijd besteed. Uren heeft ze besteed aan een stellage voor

haar foto van een banaan. In tegenstelling tot wat de kijker verwacht is de foto horizontaal gemaakt. “Ik heb wel wat moeten retoucheren” lacht de Kock. En daarmee wordt meteen duidelijk dat humor een belangrijk ingrediënt is voor haar werk. De ’doperwtenfoto’ is daar een duidelijk voorbeeld van.

Griezelig dichtbij

Ook Lies Groenendijk weet de kijker te raken. Zeker haar close-up van een spin maakt veel indruk. “Ik zag hem in mijn tuin” verklaart Groenendijk desgevraagd. “Ik ben met de macrolens gaan schieten en dit was het uiteindelijke resultaat.” Piet Smout heeft meer tijd en bewerking nodig gehad voor zijn kleurrijke foto. “De foto past niet helemaal in mijn serie” meent Smout. “Maar ik wilde hem persé tentoonstellen.” De foto is felgekleurd met rode bloemen met gele accenten. Het blijken echter twee foto’s van verschillende bloemen te zijn die Piet Smout over elkaar heeft bewerkt. Het resultaat spat van de wand af.

Kinderjury

Zaterdagmorgen, ruim vóór de expositie werd geopend, koos de kinderjury haar favoriet. ”We hebben elk jaar een groep van zes kinderen die hun mooiste foto van de expositie kiest” vertelt Alida Zoon. ”Dit jaar waren het kinderen van groep 8 van de Gummarusschool.” Alida Zoon heeft de jury van tevoren uitgelegd waarop ze moeten letten en hoe ze een foto het best kunnen beoordelen. ”Ze moeten wel van fotografie houden” benadrukt Zoon. Dat zat bij deze groep wel goed. ”Eén van de meisjes was erg stellig” lacht Alida Zoon. “Als mijn vriendje later niet van fotografie houdt, nou dan hoef ik hem niet!” citeert ze de jongedame. Uiteindelijk viel, na een lange en heftige discussie de keuze van de kinderjury op de foto van Clint Marshall “zonsondergang New York”.

De bezoekers bepalen

De keuze voor beste foto van de volwassenen en uit de Audio Visuele serie wordt door alle bezoekers van de expositie bepaald. Bij binnenkomst krijgen alle bezoekers een lijst met nummers van alle tentoongestelde foto’s. Ruim 380 bezoekers hebben het stembriefje ingevuld en een keuze gemaakt uit de ruim 100 geëxposeerde foto’s en zeven AV-series.
Bij de AV- series heeft gewonnen: Hans Seuters met zijn prachtige serie over de Noordpool. Bij de foto’s heeft het publiek gekozen voor de foto van Astrid Bouman: ”Dorith”. Tweede is geëindigd Jan Noorlander met: ”het wijzende kind” en derde is geëindigd Mariëlle de Kock met haar stilleven: ”bestek met doperwten”
Fotoclub Steenbergen kijkt terug op een geslaagd weekend.

Foto: fotoclub Steenbergen ©

Ruim 6500 euro opbrengst na Kika-maand bij Zo Kinderopvang

NIEUW-VOSSEMEER – In Noord-Brabant hebben alle vestigingen van Zo Kinderopvang in de maand maart activiteiten ontplooit om opbrengst te genereren voor Kika, de Stichting Kinderen Kankervrij die fondsen werft voor onderzoek naar kinderkanker. Ook de vestiging in Nieuw-Vossemeer heeft een leuke bijdrage geleverd aan het totaalbedrag van 6558,15 dat met alle activiteiten werd bijeengebracht.

Vestigingsmanager Sandra van Krimpen somt de activiteiten op die in Nieuw-Vossemeer tijdens de Kika-maand zijn gedaan.

“Bij onze plaatselijke Spar stond een tafel met de knutselwerkjes van de kinderen die te koop waren. Door ‘Dansen met Juf Roos’ uit Oud-Vossemeer zijn drie dansworkshopsgegeven. De kinderen betaalden 2,50 euro bij inschrijving. Vanuit Intratuin Halsteren kregen we plantjes gesponsord, die we vervolgens mochten verkopen en waarvan de opbrengst voor Kika was en tot slot hebben we in samenwerking met Inge van Foxlake Bakery hier uit Nieuw-Vossemeer een cup cake bakwedstrijd georganiseerd”.

Foto’s: prijswinnaars van de Foxlake Bakery cup cake bakwedstrijd kregen leuke bakspulletjes als prijs uitgereikt. (Lisa en Pieter) en twee deelnemertjes aan deze wedstrijd (Jenthe en Hannah) tonen trots hun prachtig versierde cup cakes.

Rikken en Jokeren bij KBO-Welberg

WELBERG – Dinsdagmiddag 25 april zijn alle kaartliefhebbers – dus ook niet-leden van KBO-Welberg – welkom voor een Rik- en Jokermiddag die de ouderenbond organiseert.

Inloop bij gemeenschapshuis De Vaert vanaf 13:00 uur, de start is om 13:30 uur.

Inschrijven voor Bedevaart naar Beauraing

STEENBERGEN – Corrie van Beurden laat weten dat op 17 juni tot en met 19 juni de jaarlijkse bedevaart naar Beauraing op het programma staat. Daar wordt in het plaatsje vlak bij het Belgische Dinant de kapel van ‘Maria met het Gouden Hart’ bezocht. Het betreft een ‘zorgbedevaart’ die wordt begeleid door een arts, met verpleegkundigen en vrijwilligers.

Deze driedaagse reis vertrekt op zaterdagochtend 18 juni vanuit Bergen op Zoom, waar de deelnemers op maandagavond 19 juni weer terugkeren. Overigens is er ook een mogelijkheid voor een dagbedevaart die op zondag 18 juni plaatsvindt. Een week voor vertrek wordt de definitieve opstaptijd bekend gemaakt.
De inschrijvingstermijn voor de driedaagse zorgbedevaart sluit op 15 mei. Opgave voor de dagbedevaart kan tot 1 juni. Voor inlichtingen ene opgave: C. van Beurden-van Wiggen, telefoon 06 16 162 040. Ook op de website bedevaartbeauraing.nl is informatie te vinden.

Samen aan tafel in Dag- en Doecentrum VanThuisUit

STEENBERGEN – Dagbestedingscoach Annelies Oude Kotte van het Dag- en Doecentrum VanThuisUit nodigt inwoners van de gemeente Steenbergen in de leeftijd van 55 jaar of ouder uit om eens aan te schuiven voor een kop koffie, thee of soep.

“Bent u 55+ en heeft u zin in gezelligheid, een praatje, een spelletje en meer? Stap dan eens binnen bij ons Dag- en Doecentrum VanThuisUit aan de Rozemarijnstraat 1 in Steenbergen. Op de vrijdagen 28 april, 26 mei en 30 juni staat de koffie, thee en soep voor u klaar. Aanmelden is niet nodig. Kom gezellig sfeer proeven en vergeet niet om uw eigen soepkom mee te nemen. Tot dan”, zo luidt haar uitnodiging.

Foto’s: bezoekers van het Dag- en Doecentrum VanThuisUit vinden het leuk als plaatsgenoten in de leeftijd van 55 jaar en ouder eens aanschuiven voor koffie, thee of soep en deelnemen aan een spelletje of gewoon gezellig een praatje komen maken.

WOON BOUW Twin

VAN DE BREEVAART
KEUKEN & SANITAIR
sinds 2005

Canadaweg 12A
4661 PZ Halsteren
T +31 (0) 164-630329
E info@vdbwonen.nl
WWW.VDBWONEN.NL

Realiseer jouw droomtuin samen met Dutch Quality Gardens Visio Vireo Tuinen

Wij ontwerpen, maken en verzorgen de tuin die perfect bij je past. Maak vrijblijvend een afspraak, ook voor kleine tuinwensen!

Eenmalig of periodiek tuinonderhoud

Hoe maak je de tuin voorjaarsklaar? Om planten te laten bloeien en groeien, hebben ze op het juiste moment het juiste onderhoud nodig.

Bij Visio Vireo Tuinen weten we precies wat jouw tuin nodig heeft. Voor alle soorten tuinonderhoud bieden wij op maat gemaakte abonnementen.

Interesse? Neem gerust contact met ons op voor een vrijblijvende afspraak.

Dutch Quality Gardens
Visio Vireo Tuinen
20 JAAR

Franseweg 62a · 4651 GG STEENBERGEN
T 0167 560 619 E info@visiovireo.nl
W www.visiovireo.nl

hendrickx constructie

Bewaarloods te Oud-Gastel

Loods te Kamperland

Specialist in de bouw en renovatie van agrarische bedrijfsloodsen

Sinds 2020 is Hendrickx Constructie een dochter-onderneming van Hanse Staalbouw uit Nieuwerkerk

Hendrickx Constructie is in de regio West-Brabant en Zeeland een erkend bedrijf als het gaat om de bouw en renovatie van agrarische bedrijfspanden.

Overweegt u om uw huidge pand te restylen, uit te breiden of wilt u compleet nieuwbouwen? Hendrickx Constructie kan dit van A tot Z voor u uit handen nemen, van vergunningsaanvraag tot oplevering.

Onze adviseurs komen graag bij u langs om de situatie te bekijken en uw wensen te bespreken.

Putsmolentje 5 • Ossendrecht • 0164 674 143
www.hendrickxconstructie.nl

hendrickx + staal een sterk verhaal

Stukadoorsbedrijf
Michael Lazaroms

- 100% klantgericht
- 15 jaar ervaring
- Vakkundig en goed in communicatie
- Meedenkend met de klant

Irisstraat 24
4651 NB Steenbergen
06-51266850
lazaroms_4@hotmail.com

Bent u op zoek naar de ideale raamdecoratie?

Speciaal voor draai/kiepramen van kunststof

Plissé, rolgordijnen en jaloezieën worden door middel van dubbelzijdig magneet en staalband bevestigd op kunststof kozijnen.

DUS ZONDER BOREN

MS Wandbekleding

Wij zijn alleen geopend op afspraak! Tevens geven wij aan huis advies op maat.

Kruisakkers 2 • ruimte 8 • 4613 BV Bergen op Zoom • **06-13630178**
www.ms-wandbekleding.nl • info@ms-wandbekleding.nl

Meer dan 50 jaar liefde voor het vak!

vanwijkkeukenenbad.nl

Van Wijk
KEUKEN EN BAD

Steenbergseweg 85a
4664 RW - Lepelstraat - 0164 68 09 00
info-algemeen@vanwijkkeukenenbad.nl
vanwijkkeukenenbad.nl

Tuincentrum Hoveniersbedrijf
"De Bolusberg"

Koningsdag GEOPEND

Laat het voorjaar maar komen!

Boerenweg 7
Bergen op Zoom
T 0165 - 30 37 08
E info@debolusberg.nl

www.debolusberg.nl

7 mei Plantjesmarkt

Zomerbloeiers uit eigen kwekerij

Huyskweker Stouten

Oudendijk 1a, Oosterland
www.huyskweker-stouten.nl

Wist je dat?

...er een tuin in Engeland is waar je geen plant mag ruiken, aanraken of proeven? "The Poison Garden" in Northumberland is de thuisbasis van meer dan 100 giftige en verdovende plantensoorten.

Van Strien hoveniers

- 3D ONTWERP
- AANLEG
- ONDERHOUD
- GRONDWERK
- SIERBESTRATING
- TRANSPORT

TUINKEUR GECERTIFICEERD

BEZOEK ONZE WEBSHOP

Fijnaart • Tel: 0168 46 27 22
www.vanstrienhoveniers.nl

PTMD collection®

Never regret anything that made you smile

Nieuwe collecties woondecoratie

NEW
NEW
NEW

de Suijkerpot Lifestyle

De Suijkerpot Lifestyle

Ma 13.00 - 17.30 uur
Di t/m Vr 09.30 - 17.30 uur
Za 09.30 - 17.00 uur

Kaaistraat 22 | 4651 BN Steenbergen | tel. 0167 541 012

AS COMPLETE WONINGSTOFFERING

Bezoek onze winkel aan de Kaaistraat 67 te Steenbergen

Of wij komen met stalen aan huis en geven het beste advies!
Bel: 0654327363 of 0167565650

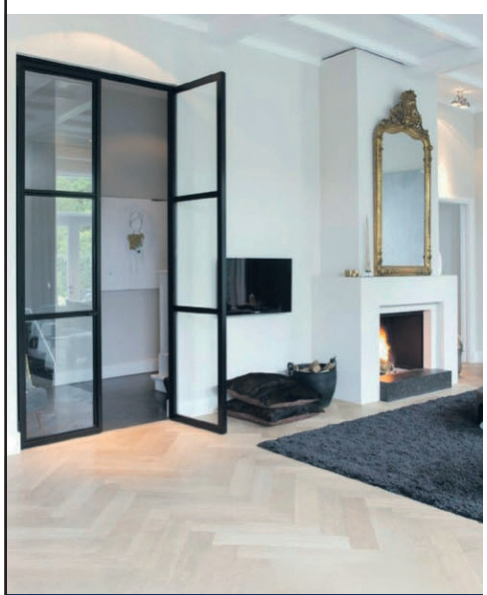

ACTIE: PVC Vloeren

ACTIE: Zonwering

GESPECIALISEERD IN PVC VLOEREN

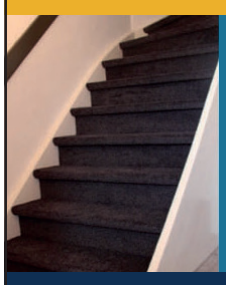

Trap bekleding
PVC betonlook

ACTIE maar wel met **KWALITEIT**

OOK GESPECIALISEERD IN RAAMDECORATIE EN ZONWERING

Schoorsteen en Dakdirect
Schoorsteenvegen en dakwerken

ONZE DIENSTEN
- Het vegen van uw schoorsteen, zodat u veilig kunt stoken.
- Werkzaamheden aan het dak, zoals;
  - lekkages verhelpen
  - dak afspuiten, impregneren en coaten
  - dakgoten schoonmaken en repareren

MEER INFORMATIE
Wij zijn een eenmansbedrijf dat graag voor u klaarstaat. Alles wordt besproken en er wordt altijd naar een oplossing gezocht. We willen u graag van dienst zijn.
Voor meer informatie: neem gerust contact met ons op. Bel ons vandaag!

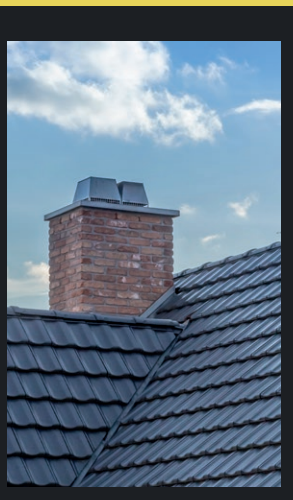

06-18026736 • schoorsteenendakdirect@gmail.com

Montagepartner VELUX®

van Andelstraat 5 | 4651 TA Steenbergen
T: 06 57 29 07 92
E: info@dakraamsteenbergen.nl
W: www.dakraamsteenbergen.nl

Dakraam Steenbergen

Mangnus
PARK EN TUIN
Machines B.V.

Kettingzaag MS 271
van € 769,- voor € 704,-

Bereid je voor op het nieuwe tuinseizoen met de (actie)producten van STIHL!

RM 448 TC benzinegrasmaaier
van € 649,- voor € 569,-

Mangnus Park en Tuin Machines B.V.
Bronkhorststraat 14, 4651 SZ Steenbergen
0167 541102 | info@parkentuinmachines.nl | www.parkentuinmachines.nl

Rolluiken - Markiezen - Fakrodakramen - Keralite Gevelbekleding
Uitvalschermen - Lamelgordijnen - Horren voor kunststof - Knikarmschermen

Ons assortiment bestaat uitsluitend uit topmerken zoals: Smits - Heroal Somfy - Keralit - Velux - Fakro en vele andere topmerken

Bezoek onze showroom aan Leerlooierij 17, Steenbergen

Openingstijden zaterdagen van 10.00 - 16.00 uur of op afspraak.

Mart Brusselaars Rolluiken en Zonwering staat al meer dan **20** jaar garant voor betrouwbaarheid, kwaliteit en service.

Rolluiken - Markiezen

Fakro dakramen - Keralite Gevelbekleding

MART BRUSSELAARS
ROLLUIKEN • BINNEN- EN BUITENZONWERING
KUNSTSTOF KOZIJNEN

Noordwal 14
4651 AH Steenbergen NB
(0167) 56 61 71 • 06 53 26 30 52
info@martbrusselaarszonwering.nl
www.martbrusselaarszonwering.nl

DE NIEUWBOUW HELEMAAL ZAT?

OF IEDERE DAG HETZELFDE WERK DOEN HELEMAAL BEU?

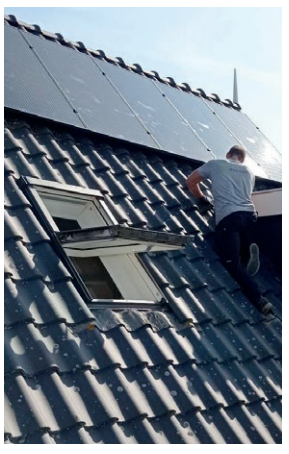

Solliciteer dan bijvoorbeeld op de functie zelfstandig c.v. monteur en installeer samen met je collega's mooie installaties zoals zonneboilers en hybride warmtepompen of help met jouw kennis en ervaring mee om woningen volledig gasloos te maken.

Wij hebben de volgende openstaande vacatures:

Zelfstandig c.v. monteur
Leerling c.v. monteur
Aircomonteur
Zonnepaneellegger

Lijkt het je wat om deel uit te maken van ons leuke team en lever je graag een bijdrage aan de energietransitie? Neem dan contact op via email: perry@bsenergy.nl of stuur een Whatsapp naar 0613 321 281

BSG Energy
Duurzame oplossingen

BSG Energy l Snelliusweg 13b l 4691 SP Tholen l 0166 725 172 l info@bsgenergy.nl l www.bsgenergy.nl

HOOGWERKER VERHUUR JEROEN B.V.

AANBOD

Een breed assortiment aan hoogwerkers.

VERHUUR

Gemakkelijk een hoogwerker huren.

ADVIES

Deskundig advies, ook op locatie.

info@hvjeroen.nl

06 39142853

Boulevard 27
4697 BC
Sint-Annaland

SHOWROOM UITVERKOOP met kortingen tot wel 50%

Wij maken JOUW keuken persoonlijk

- vanaf demonteren van uw keuken, alles in 1 hand dus 1 aanspreekpunt
- eigen vakkundige montagedienst
- betrouwbaar familiebedrijf
- no-nonsense: u krijgt praktische adviezen
- alle bijkomende werkzaamheden zoals tegelwerken, stuc-installatie-en electrawerk

LINDHOUT
BADKAMERS EN KEUKENS

Oude Moerstraatsebaan 6 - 4614 RP Bergen op Zoom - info@lindhout.nu - www.lindhout.nu - tel. 0164-650270

Of u nu kiest voor kunststof of hout
ons werk is voordelig en extreem duurzaam

MVH is specialist voor kozijnen, veranda's, overkappingen en dakkapellen.

Wat we doen, doen we goed. Degelijk vakwerk, uitstekende kwaliteit en dat tegen een zeer scherpe prijs.

MVH House&Garden

Heeft u plannen voor uw huis?
Vraag een vrijblijvende offerte aan.
mvhhouse-garden.nl

Wist je dat?

...de toren van de Sint-Laurentiuskerk in het Limburgse Bocholt 9,4 meter verplaatst is omdat de kerk vergroot moest worden?

BOUWADVIESBURO VERBEEK

Wilt u een woning of een bedrijfsruimte gaan bouwen of verbouwen?

Wij verzorgen voor u

- *Bouwkundig advies en tekenwerk*
- *Berekeningen van bouwconstructies*
- *EPA Energielabels en advies (isolatie en energiebesparing)*
- *Bouwkundige keuringen*
- *Aan- en verkoop van onroerend goed*

MONTENAKEN 24
4651 JL STEENBERGEN
Tel. **(0167) 56 41 27**
Fax (0167) 56 10 79

WWW.BOUWADVIESBUROVERBEEK.NL

Foto's: Groep 8 van de Petrus en Paulusschool kwam met een plan voor een regenton die beschikbaar wordt gesteld aan alle basisscholen in de gemeente Steenbergen. Het gaat om 10 regentonnen die een gezamenlijke waterbesparing opleveren van 10.000 liter op jaarbasis. Maren van Dorenbos van de Groen van Prinstererschool werd door de jury uitgeroepen tot 'Beste Debater'.

Scholierendebat: Regenton-idee Petrus en Paulus verkozen; Maren Dorenbos beste 'Debater'

(door Peter Vermeulen)

STEENBERGEN – Vrijdagochtend – 14 april – kwamen leerlingen van vier basisscholen uit de gemeente Steenbergen bijeen in de raadszaal. Hier voerden zij het woord in het zogeheten 'Scholendebat' en lanceerden ze hun ideeën onder het thema 'Duurzaamheid'. Die varieerden van een voedselbos in het stadspark, een 'Green basics' regenton, een speeltuintjesroute met behulp van 'geocaching', een revival van het hertenkamp tot het creëren van een groene school door middel van een moestuin. Uiteindelijk koos de jury voor het regentonidee van de Petrus en Paulusschool en werd Maren van Dorenbos uitgeroepen tot beste 'Debater'.

Doel van het Scholendebat is om leerlingen uit de groepen acht te laten nadenken over een voorstel dat bijdraagt aan de leefbaarheid in hun gemeente. En vervolgens om hen een proces te laten ervaren binnen de lokale politiek, dat uitmondt in een presentatie en verdediging tijdens een bijzondere eigen 'gemeenteraadsvergadering'. Voorafgaand waren de groepen op hun scholen begeleid door echte gemeenteraadsleden die hen met informatie en advies hadden gevoed.

Spelregels

Onder leiding van voorzitter burgemeester Ruud van den Belt verdedigden de scholieren hun plan in de raadszaal van het gemeentehuis. Niet voordat ze voor deze vergadering een eed hadden afgelegd en de spelregels kregen uitgelegd. Hun raadsvergadering bestond uit twee termijnen, gescheiden door 'spreektijd en stemming' door het publiek.

Twee termijnen

In de eerste termijn werden de plannen gepresenteerd, kregen de 'raadleden' de kans om elkaar te bevragen en werd er debat gevoerd, in de tweede termijn werden de eerste presentaties na het 'fractieberaad' nog wat bijgeschaafd. Vervolgens koos een onafhankelijke jury voor het plan dat naar hun mening het best uitvoerbaar was binnen het gestelde budget van 2.500 euro. Dat idee wordt in de komende periode dan ook daadwerkelijk uitgevoerd door gemeente Steenbergen.

De vijf ideeën

Spitsafbijter Gummarus groep 8A (begeleid door Joop Stoeldraijer) lanceerde het idee voor de realisatie van een voedselbos in het stadspark. Het plan werd professioneel gepresenteerd, compleet met een plan van aanpak en een sluitende begroting. In het plan wordt samengewerkt met de voedseltuin in landgoed Arcadia en in het stadspark zouden fruit- en groenten worden gekweekt.

10.000 liter waterbesparing

Groep acht van de Petrus en Paulusschool (begeleid door Theo van Es) kwam met het idee om alle Steenbergse basisscholen te voorzien van een 'Green basics' regenton gemaakt uit gerecyclede wasmiddelflessen. Die ton zou een besparing op leveren van 1000 liter water per jaar, het zou dus gaan om een besparing van zo'n 10.000 liter water op jaarbasis.

GPS route

De leerlingen van de Pius X (begeleid door Loes Baselier) gingen voor een 'speeltuintjesroute' waarbij gebruik wordt gemaakt van 'Geocaching' die inwoners via hun smartphone en gps coördinaten moet stimuleren om de diverse tuintjes te bezoeken. In die tuintjes zouden dan 'schatten' kunnen worden verborgen, waardoor het bezoeken extra interessant moet worden.

Dierenplein

Gummarus groep B (begeleid door Joop Stoeldraijer) wilde zich meer werpen op een revival van het hertenkamp in Steenbergen Zuid. Die zou moeten worden omgetoverd tot een dierenplein, waarbij de herten aangevuld worden door geiten, schapen en zwijnen, met meer mogelijkheden om contact te hebben met de dieren door een looppad over het plein.

Schoolmoestuin

De Groen van Prinsterer leerlingen (begeleid door Tineke Feskens) willen hun school groener maken. Een educatieve moestuin op het schoolplein rond de 'boom van Duncan' op biologische wijze uitgevoerd moet fruit en (snack)groenten leveren. Via instructiefilmpjes over het reilen en zeilen binnen de moestuin willen de leerlingen ook andere scholen motiveren om zelf ook een schooltuin te realiseren en te onderhouden.

Vooruitgang in het debat

Tijdens 'debat' dat volgde kregen de leerlingen de kans om hun idee te verdedigen en om de zwakke punten van de concurrerende plannen aan te tonen. Zoals in eerdere schooldebatten kwam dit wat moeizaam op gang en moest raadsvoorzitter Van den Belt de discussie regelmatig opporren. Voor de observerende leerkrachten is het wellicht een idee om wat lesjes in debattechniek in het lesprogramma op te nemen. Daar hebben de kinderen zeker in hun latere leven vast baat bij. De jury – met Jeroen Weerdenburg (plaatsvervangend voorzitter gemeenteraad), Diwi Zagers (beleidsmedewerker duurzaamheid), Dirk-Jan van Weezel (havenmeester) en Saman Karim (jongerenwerker) – bespeurde bij een aantal deelnemers aan het debat een duidelijke vooruitgang, naarmate dit vorderde. Die vooruitgang werd volgens hen het meest geconstateerd bij Maren Dorenbos van de Groen van Prinstererschool. Zij werd uitgeroepen tot 'Beste debater'.

De regenton

Ook de keuze welke groep volgens de jury kwam met het beste idee was voor hen geen gemakkelijke. Dat van de Petrus en Paulusschool werd gekozen: "Een goed idee, passend bij het thema Duurzaamheid, dat gemeente breed kan worden uitgevoerd en toekomstbestendig is", zo luidde het juryoordeel. Het zal dus niet lang meer duren of alle basisscholen in de gemeente Steenbergen hebben een eigen regenton die vele liters water gaat besparen.

Nieuwe variant Steengoedt bier bij Albert Heijn Achterberg

STEENBERGEN – Albert Heijn Achterberg verwent haar klanten graag met eerlijke, lekkere, verse en kwalitatief goede producten. Voor producten van regionale en lokale leveranciers is in 2021 het label 'Steengoedt' in het leven geroepen. Producten met dit label zijn uniek en gemaakt door lokale leveranciers met passie voor hun ambacht. Vanaf vandaag, 21 april, is een speciaal product toegevoegd aan de lijn met Steengoedt producten: het 'Striene Blond'.

Eén van de lokale Steengoedt leveranciers is Dutch Fox Brewery, de lokale bierbrouwerij van Harry en Erna Vos. Zij begonnen samen hun eigen brouwerij na een brouwcursus en maken alle biertjes vanuit hun voorliefde voor het gerstenat. Met hen is Albert Heijn Achterberg een bijzondere samenwerking aangegaan. "Wij werken al jaren naar volle tevredenheid samen met Dutch Fox Brewery," stelt Martin Achterberg.

"We zijn zeer van het samenwerken en zoeken graag naar mogelijkheden om die samenwerking steeds een nieuwe impuls te geven."

Echt lokaal bier

Dat er sprake is van samenwerking met de lokale leveranciers blijkt uit de lancering van een echt lokaal biertje. "We vroegen ons af wat nog leuk zou zijn om te doen. Een eigen bier maken stond daarbij hoog op het verlanglijstje.

Samen met een groep medewerkers en Dutch Fox Brewery hebben we vorig jaar een proefavond gehouden om tot een lekker biertje te komen. Zo hebben we de beste smaak voor ons eigen biertje gevonden. Daarna zijn we aan de slag gegaan met ingrediënten, het etiket en de fles. Dutch Fox Brewery heeft het biertje vervolgens gebrouwen en gebotteld. Dat is uiteindelijk het 'Striene Blond' geworden: een biertje met een fruitige smaak, geheel lokaal gemaakt. Dat proef je!"

Wie nieuwsgierig is naar het 'Striene Blond' kan vanaf vrijdag 21 april exclusief terecht bij Albert Heijn Achterberg.

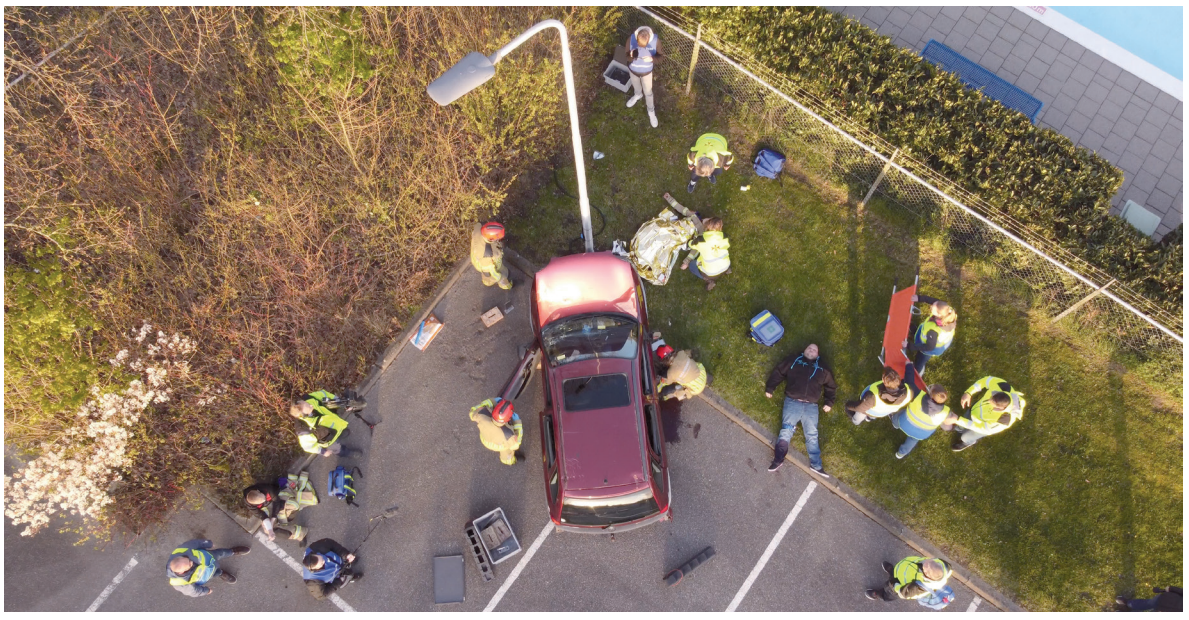

EHBO Steenbergen en Brandweer Steenbergen tevreden over goede verloop van gezamenlijke oefening

(door Peter Vermeulen)

STEENBERGEN – Een heftig ongeval, vorige week donderdagavond in scene gezet op het parkeerterrein van zwembad De Meermin, vergde de inzet van EHBO Steenbergen en het 'Tankautospuit'-team van brandweer Steenbergen. Een elektrische auto reed met hoge snelheid het terrein op, reed een groep wachtende zwembadbezoekers vol aan en kwam tot stilstand tegen een lantaarnpaal waardoor het voertuig onder stroom kwam te staan. Beide inzittenden raakten gewond, de bijrijder moest met knipwerk uit de auto worden gered.

In totaal waren er 13 slachtoffers die in meerdere of mindere mate EHBO-hulp nodig hadden. Een van de slachtoffers belandde onder de auto en had een slagaderlijke bloeding aan het onderbeen, een andere had diverse beenbreuken, er was zelfs een slachtoffer die een hand verloor en andere getroffenen waren in shock. Inwendige bloedingen, heupfracturen, schaafwonden, verlamming en tal van andere kwetsuren. Volop te doen dus voor 33 leden van de EHBO die aan de oefening deelnamen. Een forse opdracht ook voor de brandweer die met de grote kniptang na tal van voorzorgsmaatregelen aan de slag moest om de bijrijder met hoofdwond en rug kwetsuur uit de auto moest bevrijden.

Lof voor de deelnemers

Kaderdocent van EHBO Steenbergen Anita Gladdines toonde zich na afloop van de grote oefening dik tevreden. Ze was blij met de inzet van de zes Lotus-slachtoffers en roemde de bijdrage van de jeugdslachtoffers. "Dit is voor ons de grote jaarlijkse oefening. Daarbij kregen we hulp van de jeugdbrandweerlieden, die hun rol als slachtoffer geweldig speelden. Er zitten een aantal talentjes onder die we als ze zestien jaar worden graag als lid van de EHBO zouden verwelkomen. Onze eigen leden hebben het bij deze oefening heel goed gedaan. Ze wisten hoe ze hun bijstand moesten verlenen, terwijl ze toch te maken kregen met heftig verwondde slachtoffers".

"Kers op de taart"

Ook EHBO-voorzitter Angelo van den Berg sprak zich aan het eind van de oefening lovend uit over de geleverde prestaties. "Voor ons is dit een prachtige oefening, waar we het EHBO-jaar met zijn zes lessen afsluiten. Het is de kers op de slagroomtaart, die we krijgen na een voorbereiding waarmee we maanden geleden al zijn gestart. Voor ons is het nu tijd voor de afsluitende borrel met bitterballen". Ook hij bedankte brandweer Steenbergen voor de samenwerking.

Lof voor de leden van de jeugdbrandweer

Bij Brandweer Steenbergen werd de oefening geleid door Paul van der Heijden en Leo Holierhoek. Zij keken met ervaren oog naar de verrichtingen van het 'Tank-Auto-Spuit'- team dat geconfronteerd werd met een gewonde in een elektrische auto die op een veilige manier bevrijd diende te worden. Ook de bijdrage van de jeugd en die van een stagiair kreeg hun lof. Overigens nam slechts de helft van het jeugdbrandweerteam deel aan de oefening. De andere teamleden waren deze avond druk aan het oefenen voor de regionale wedstrijd die dit weekend in Huijbergen wordt gehouden.

Foto's: EHBO Steenbergen en Brandweer Steenbergen hielden een gezamenlijke oefening op het parkeerterrein van zwembad De Meermin.

Foto's: Peter Vermeulen © Steenbergse Courant – Dronefoto: Elsemieke van Opdorp ©

Gelijkspel voor TCS 1, Verlies voor TCS 2

(door Jolanda Koenraadt)

De heren van TCS 1 kwamen deze keer in actie tegen Smash'76 5 uit Sint-Annaland. Dave van Broekhoven was deze avond goed opdreef, hij won al zijn wedstrijden. Peter Bogers wist er twee te winnen, Christian Steijn lukte het helaas net niet deze keer. Hierdoor werden de punten dus eerlijk verdeeld, 5-5. Degradatie is eigenlijk al definitief de nummer voorlaatst heeft aan 1 punt genoeg om directe degradatie te ontlopen.

De dames van TCS namen het op tegen Tanaka 7 uit Etten-Leur. Dit team kwam maar met twee spelers achter de tafel maar boekte wel een verdiende 3-7 zege. Door dit resultaat zijn zij kampioen geworden. De TCS-dames zelf staan op een derde plaats. Vrijdag 21 april is voor beide teams de laatste wedstrijd van dit seizoen.
Programma 21 april: TCS 1 – Breda 2 en Vice Versa '52 5 – TCS 2

Rijn en Ton Vogelaar nationaal Veteranen-kampioen

STEENBERGEN – Ze zijn het tafeltennissen blijkbaar nog niet verleerd. In Schiedam werden de broers Rijn en Ton Vogelaar afgelopen weekend nationaal veteranenkampioen in het dubbelspel. Rijn Vogelaar werd daarnaast in het individuele toernooi nationaal veteranenkampioen. "Een opmerkelijke prestatie voor deze twee 50-plussers en oud-TCS spelers", zo laat hun terecht trotse vader Hans Vogelaar aan Steenbergse Courant weten. Bij deze ook de felicitaties namens de redactie.

K E R K B E R I C H T E N

Parochiesecretariaat tel: 0167-561671; E-mail: par.secretariaat@sintannaparochie.com; Post: Postbus 145 4650AC Steenbergen; Website: www.sintannaparochie.com; Het secretariaat van de St. Annaparochie is gevestigd in de Gummaruskerk, ingang marktzijde en is i.v.m. de vakantie alleen geopend op de woensdagochtend van 9.15 uur tot 11.30 uur.
Voor het ontvangen van de ziekenzalving, belt U naar Pastoor Hans de Kort 0167-563129.
"Geef vandaag voor de kerk van morgen" is de slogan van de actie kerkbalans van dit jaar, doet u mee????
U kunt uw parochiebijdrag overmaken op rekeningnummer NL42RABO 0191 8492 94 t.n.v. St. Annaparochie onder vermelding van uw parochiekern. Iedere donatie is meer dan welkom.
De eucharistieviering vanuit de Gummaruskerk, iedere zaterdag om 17.00 uur wordt uitgezonden via de SLOS: Ziggo: kanaal 46, KPN: kanaal 1402, Delta: kanaal 804 en Caiway: kanaal 12.

PASTORAAL WOORD

Pasen en nu verder!
Als er één persoon is die waarschijnlijk naadloos aansluit bij de geloofsbeleving van vele mensen in onze tijd, is het wel de apostel Tomas. Toch werd Tomas door de eeuwen heen met een bepaalde laatdunkendheid bekeken. We kennen allemaal de uitdrukking van de 'ongelovige Tomas'. De Bijbellezing van afgelopen week vertelt over de gebeurtenissen van vlak na Pasen. De leerlingen zijn samen in de bovenzaal op één na, en dat is Tomas. Geheel onverwachts verschijnt Jezus in hun midden. De eerste woorden die klinken zijn: "Vrede zij u." Vervolgens toont Jezus zijn handen en zijn zijde. Nogmaals klinkt het: "Vrede zij u. Zoals de Vader Mij gezonden heeft zo zend Ik u." Daarna schenkt Hij hun de heilige Geest. De leerlingen zijn vol van het gebeuren en vertellen het hele verhaal aan Tomas, maar Tomas is sceptisch. Eerst zien en dan geloven. Eerst zien en dan geloven. Het valt niet mee om in deze tijd gelovig te zijn. Hoe vertel je aan de mensen om je heen dat je naar de kerk gaat, dat je gelovig-zijn belangrijk vindt in je leven. Vorige week zijn we in beide parochies op twee studiemomenten met bestuur en parochiekerncommissies bij elkaar gekomen om na te denken hoe we het geloof in de toekomst handen en voeten kunnen geven. Uitgangspunt is de missionaire parochie. Maar wat is nu een missionaire parochie? Kort gezegd komt een missionaire parochie hierop neer dat de kerk van een "onderhoudskerk" (een kerk die probeert te overleven), verandert in een kerk die relevant is voor de samenleving. Een uitnodigende kerk waarin naast de eigen parochianen ook plaats is voor iedereen die zich welkom voelt, voor een stiltemoment, een kaarsje aansteken, een bijeenkomst of viering bijwonen of een gesprek. Lenie Robijn, Pastoraal werkster Sint Annaparochie en Sint Christoffelparochie.

De viering op zaterdag is in de Gummaruskerk. De overledenen die we in ons gebed gedenken: Zus Smout-Plandsoen, weduwe van Koos Smout; Arjaan Jochems.
Zaterdag 22 april 17.00 uur: Pastoor Hans de Kort. Nel van der Ham-Mooijekind vanwege haar verjaardag; Martha Letens-Jacobs echtgenote van Joseph Letens vanwege haar verjaardag; Sjar Buijs en zwager Cor; Petrus Luijks; Henk de Baat echtgenoot van Riet de Baat-Rijsdijk.
Maandag 24 April 19.00 uur: Lourdeskapel. Pastoor Hans de Kort.

doordenkertje

Druk hebben of druk doen zijn twee verschillende dingen.

Misintenties: Wilt u een misintentie aanvragen? Indien mogelijk graag een week van tevoren (i.v.m. tijdige plaatsing in de krant) door te geven bij het secretariaat (zie gedeelte Sint Annaparochie) of via de website. De prijs voor het aanvragen van een misintentie is 12,00 euro.

Zaterdag 22 april 19.00 uur: Eucharistieviering, Pastoor Hans de Kort. Jolanda van Terheijden verzorgt de muzikale invulling. Wij gedenken: Siem en Joke Boyen-Raadsen. Intentie uit dankbaarheid.
Woensdag 26 april 9.30 uur Woord-Communieviering, Past. w. Lenie Robijn.
De boekenmarkt was ook deze keer weer een succes. Dank aan alle kopers en ook dank aan allen die boeken hebben ingeleverd. De aanschaf van een "nieuwe" piano komt zo weer een stapje dichterbij.
Opgeven van een misintentie: Rina Gelten, Lijsterbesstraat 2. Telefoonnummer 0167-565612, e-mail r.gelten@home.nl Het tarief van een misintentie is €12,00.
Secretariaat Vredeskerk: Petra Geers 0167-565994 petrageers@hotmail.nl

Zondag 23 april 09.00 uur: Eucharistieviering celebrant pater Bertus van Schaik. Misintenties: jgt. Adrie van Loenhout-Rozendaal e.v. Willem van Loenhout en hun zoon Kees; Riet Koen-van Oevelen weduwe van Rie Koen; Kees Koolen e.v. Corrie Musters; Rien Oerlemans weduwnaar van Jo Oerlemans-Stander.
Maandag 24 april 18.00 uur: H. Mis
Woensdag 26 april 19.00 uur: H. Mis
Donderdag 27 april 19.00 uur: Medjugorjeviering en Rozenkransgebed.

Ons parochiesecretariaat is geopend op dinsdagochtend van 10.00 tot 12.00 uur. Tel.: 0164-682525.
Zaterdag 22 april 19.00 uur: dienst van W.G.C. In deze viering wordt ons gebed gevraagd voor: Marja van Dongen e.v. John Wanrooy; Naantje Huijbregts e.v. Jos Houtepen; Nel Ooms e.v. Kees Stoffels; Karin Bovée e.v. Peter van Nieuwenhuijzen; jrgt. Jo van Loenhout w.v. Kees Geers. Voorganger: Past.L.Robijn, lector: C. Broos m.m.v. het Antonius koor.
Dinsdag 25 april 19.00 uur Euch.: Tweede avond van de noveen. In deze viering wordt ons gebed gevraagd voor: jrgt. Fien Schetters-van den Enden; o.o. Withagen-Hopmans en zoon Wout; o.o. Boenders-Konings; Karin Bovée e.v. Peter van Nieuwenhuijzen; Nel Ooms e.v. Kees Stoffels; o.o. Marinus Ooms en Cornelia Ooms-Heijnen; Voorgangers: Past.H. van Geel en Past. H. de Kort, lector: A. Blom m.m.v. het Antonius koor.

Zondag 23 april 11.00 uur: Woord- en Communieviering. **Zang:** Gemengd koor, **Voorganger:** Lenie Robijn, **Lector:** Petra Welten, **Koster:** Ad Huijsmans.
Vrijdag 21 april om 14.45 uur: Huwelijksviering voor Richard Boomaerts en Andrea van Etten.

De zondagse ochtenddiensten worden verder uitgezonden via de SLOS op donderdagochtend. De diensten zijn ook te volgen via onze website www.hervormddinteloord.com.
Zondag 23 april 10.00 uur: Ds. A. Vastenhoud. **18.30 uur:** Prop. A.L. Kornaat, Klundert.

Zondag 23 april 10.00 uur: Ds. H. Inkelaar, Oudenbosch.

Dienst in de Protestantse Kerk aan de Voorstraat te Nieuw-Vossemeer. Predikant: Ds. H.C. van het Maalpad, tel. 0164-231992. Voor informatie: mevr. Toke Knook, tel. 0166-664322, email: kerkhnv@outlook.com.
Zondag 23 april 10.00 uur: Dienst in de protestantse kerk te Nieuw-Vossemeer. Ds. Inkelaar.

Zondag 23 april 10.00 uur: Ds. W. van Herwijnen, Zwijndrecht.

Elke zondag om 10.30 uur kerkdienst. Elke maandag om 20.00 uur bijbelstudie. U bent van harte welkom. Voor meer informatie kunt u kijken op **www.opendeursteenbergen.nl.** De kerkdienst is tevens online mee te kijken via YouTube.

Zondag 23 april 10.30 uur: Voorganger is Ds. Ch. Inkelaar-de Mos. Tijdens de dienst is er KND.

Zwaluwen zijn trekvogels
Na zeven oktober 2022 heb ik geen zwaluw meer gezien. Ze waren vertrokken naar het warme Afrika. Elke herfst zeg ik: "Lieve Heer, zal ik in het voorjaar de zwaluwen weer zien terugkeren?" Als je 88 bent, mag je daar niet te vast op rekenen. Nou, op elf april 2023 heb ik de eerste zwaluw weer in het luchtruim van Nieuw-Vossemeer begroet. En op vijftien april zat ik buiten in de zon en in de wind de rozenkrans te bidden. De vierde overweging: Maria wordt met ziel en lichaam in de hemel opgenomen. Daarbij keek ik heel toepasselijk naar de hemel. En hoog in de lucht zag ik twee zwaluwen. Even later weer twee, maar dat zullen dezelfde geweest zijn. Ik onderbrak mijn gebed: "Zo zijn jullie er weer? En zo vroeg in het voorjaar? Een goede reis gehad?" Die kleine acrobaten hebben maar liefst een afstand van drieduizend kilometer overbrugd. Wonderlijk hoe ze de weg terug vinden naar de zijgevel van Kees in de Lijsterbeslaan om daar een nieuw nestje te metselen. Terwijl ik al moeite heb om zonder Tom-Tom de Kerkstraat in Lage Zwaluwe te vinden. Heer, Schepper van hemel aarde, hoe machtig is Uw Naam. Pater Bertus.

Steenbergen wint derby tegen Sc Welberg na bar slechte wedstrijd

(door John Rommers)

Steenbergen - Sc Welberg 2-0

Steenbergen won afgelopen zaterdag de laatste thuiswedstrijd van deze competitie op het sportpark aan de Seringenlaan met 2-0 met Sc Welberg, maar daar is dan ook alles mee gezegd. Beide teams speelden van begin af aan een rommelige wedstrijd met wel veel strijd, maar met slecht voetbal.

De eerste helft gaf een beeld te zien waarin beide teams redelijk tegen elkaar opgingen.
De tweede helft was het Steenbergen dat een overwicht had, maar zich te weinig echte doelkansen kon creëren.
Veel lange ballen die vaak niet bij de goede kleur aankwamen, veel duels die door de scheidsrechter (76 jaar jong!, maar laat ons blij zijn dat we in ieder geval nog een scheidsrechter hebben) te vaak vanaf een te verre afstand moesten worden beoordeeld en met regelmaat te harde overtredingen die niet op een voetbalveld thuis horen.
Kortom, een wedstrijd om snel te vergeten.

Een minuut stilte

Voor aanvang van de wedstrijd werd 1 minuut stilte in acht genomen ter nagedachtenis aan Wim van der Ree en Bram Gladdines, twee blauwwit supporters in hart en nieren die hun club vele tientallen jaren hebben gevolgd, welke eind maart beiden plotseling zijn overleden.
Na een aftastend begin was het Sc Welberg dat in de 8e minuut voor het eerste doelgevaar zorgde in het doelgebied van Steenbergen, toen een hoekschop tot twee keer toe kon worden ingekopt maar doelman Max Knook uiteindelijk de bal kon pakken,
Even later volgde een vlotte aanval van Steenbergen over links waarbij Boudein Bickel (voor de eerste keer na vele maanden blessureleed weer in de basis van een competitiewedstrijd) de bal goed voorgaf, maar Mike de Hoog centimeters te kort kwam om het leer binnen te koppen.
Na dik 20 minuten spelen zagen we een voorzet van Mike de Hoog die Dennis Duijvelaar daarmee in stelling bracht maar zijn schot ging over de Welbergse lat.

Strafschop Sc Welberg, maar uiteindelijk toch niet

Een vijftal minuten later volgde een aanval over rechts van Sc Welberg, waarbij door een verdediger van Steenbergen een overtreding werd begaan op een speler van Welberg.
In eerste instantie wees de scheidsrechter naar de stip, maar na overleg met de assistent scheidsrechter van Steenbergen bleek dat de overtreding was begaan buiten het strafschopgebied, waardoor de strafschop werd omgezet in een vrije trap.
Die werd overigens uitstekend ingeschoten maar ook prima verwerkt door doelman Max Knook.
Voor de thee noteerden we nog een doelpoging van Boudein Bickel die niet ver over het doel van Welberg keeper Bart Helmons ging en een vrije trap van Mike de Hoog die uiteindelijk werd naast gekopt door Dennis Duijvelaar.

Na rust veel vechtvoetbal

Ook in de tweede helft was er op de inzet en vechtlust van beide teams niets aan te merken, maar echt goed gevoetbald werd er helaas niet.
Steenbergen had in deze periode een behoorlijk veldoverwicht. Het moest echter op zijn hoede blijven voor enkele snelle uitvallen van Sc Welberg.
De blauwwitten kwamen in de 52e minuut op voorsprong toen Mike de Hoog door Lars Heshof de diepte in werd gestuurd en de bal in het Welbergdoel schoot, maar deze treffer werd door de scheidsrechter geannuleerd vanwege een handsbal.
Met nog een goed half uur te spelen moest Sc Welberg de wedstrijd vervolgen met 10 man, omdat Tjeu den Ridder vanwege het uitdelen van een kopstoot het veld moest verlaten.
Even later was het dan wel raak voor Steenbergen. Gio van der Wegen mocht vanaf de rechterkant een hoekschop nemen die, mede gedragen door de harde wind, in één keer achter sluitpost Bart Helmons in het doel verdween. (1-0)
Mike de Hoog had vervolgens de 2-0 op zijn schoen, maar zag zijn inzet rakelings naast gaan en een poging van Boudein Bickel werd door een speler van Sc Welberg geblokt.

Twee snelle counters van Sc Welberg

In het laatste gedeelte van de wedstrijd was Sc Welberg tot 2 keer toe gevaarlijk via snelle uitvallen.
De eerste mogelijkheid van Ahmed Dahir werd door een speler van Steenbergen tot hoekschop verwerkt en de tweede keer, na een te korte terugspeelbal van Xander Burggraaff, was het dezelfde Ahmed Dahir die op het Steenbergse doel kon afgaan maar zijn inzet gestopt zag worden door doelman Max Knook.
De definitieve beslissing viel in de 86e minuut toen Mike de Hoog op avontuur ging en binnen de 16 werd neergelegd.
De toegekende strafschop werd door hemzelf genomen en hoewel Welberg doelman Bart Helmons naar de goede hoek ging kon hij de 2-0 niet voorkomen.
Deze 2-0 werd ook de eindstand van een wedstrijd die bepaald niet hoogstaand was.

Uitwedstrijd tegen The Gunners

Voor morgen , zaterdag 22 april, staat voor Steenbergen de voorlaatste competitiewedstrijd op het programma. De blauwwitten vertrekken daartoe naar Breda waar het elftal van The Gunners de tegenstander zal zijn.
Een tegenstander waarvan thuis maar nipt met 2-1 werd gewonnen, een tegenstander ook waartegen het niet gemakkelijk voetballen is.

Toch zal Steenbergen, zo hopen we, er alles aan gaan doen om de punten mee naar Steenbergen te brengen om zodoende ook definitief minimaal de 4e plaats op de ranglijst vast te houden.
Een plaats die aan het eind van de competitie zo goed als zeker voldoende zal zijn om nacompetitiewedstrijden te gaan spelen met als inzet eventuele promotie vaan de 3e klas.

De wedstrijd wordt gespeeld op het sportpark in de wijk De Haagse Beemden in Breda (adres Wikketuin 15-A) en begint om 15.00 uur.

Uitslagen senioren vv Steenbergen van zaterdag 15 april.

Steenbergen 1 - Sc Welberg 1: 2-0; Sc Welberg 2 - Steenbergen 2: 1-2; U.V.V.'40 onder 23 - Steenbergen onder 23: 3-2; Sc Kruisland 3 - Steenbergen 4: 3-6; Kogelvangers 3 - Steenbergen 5: 2-2; Steenbergen dames 1 - Sliedrecht dames 1: 3-4; Steenbergen dames 2 - Kapelle dames 1: 7-2.
Programma senioren Steenbergen voor zaterdag 22 april.

The Gunners 1 - Steenbergen 1, aanvang 15.00 uur; Steenbergen 2 - Fc. Bergen 2, aanvang 15.15 uur; Halsteren 6 - Steenbergen 3, aanvang 15.00 uur; Steenbergen 4 - Sc. Gastel 3, aanvang 15.15 uur; Steenbergen onder 23 - SJO De Markiezaten onder 23, aanvang 13.15 uur; Zwaluwe dames 1 - Steenbergen dames 1, aanvang 12.00 uur.

Foto's: Jan de Langen © Steenbergse Courant

Sc Welberg1 speelt a.s. zaterdag thuis tegen Lepelstraatse Boys

(door Jesse de Decker)

WELBERG – Nadat de derby tegen V.V. Steenbergen afgelopen zaterdag met een 2-0 verlies werd afgesloten, staat aankomende zaterdag alweer de laatste thuiswedstrijd voor het 1e elftal van Sc Welberg op het programma. Op Sportpark 't Zandbaantje speelt het dan de wedstrijd tegen naaste concurrent Lepelstraatse Boys.

Het was zaterdag geen wedstrijd met hoogstaand voetbal in de derby tegen vv Steenbergen. Een hoop strijd en gele/rode kaarten leverde de wedstrijd wel op.

Lang bleef de brilstand op het scorebord staan, totdat in de 57e min Welberg met 10 man kwam te staan, na een directe rode kaart voor Tsjeu den Ridder, viel in de 61e minuut uit het niets uit een hoekschop. De bal werd door de wind meegeblazen en belandde hoog (buiten bereik van de zwaar gehinderde Welberg doelman) in de verste hoek van het doel.

Strafschop

Sc Welberg kreeg daarna nog een goede mogelijkheid om de 1-1 te maken, maar een geplaatst schot van invaller Djerrel Bax, waarbij de bal de neus van een Steenbergse verdediger schampte en daardoor net voorlangs het doel naast ging.

Een erg makkelijk gegeven strafschop aan vv Steenbergen van de warrig fluitende scheidsrechter dhr. Gerritsen uit Zuidland werd kort voor tijd binnengeschoten door Mike de Hoog. Hij bepaalde hiermee de eindstand geflatteerd op 2-0.
Een wedstrijd die gezien het gelijk opgaande spelbeeld eigenlijk geen winnaar verdiende ging uiteindelijk toch verloren voor Sc Welberg.

Mogelijk revanche in wedstrijd tegen Lepelstraatse Boys

Aankomende zaterdag kan het echter revanche nemen als het elftal van Lepelstraatse Boys op bezoek komt. Eerder dit seizoen ging de uitwedstrijd in Lepelstraat met 1-0 verloren, toen was Welberg eigenlijk bijna de gehele wedstrijd de betere ploeg, maar wist het een dozijn aan gecreëerde kansen niet om te zetten tot doelpunten.

Winst belangrijk

Hopelijk zal dit zaterdag in de thuiswedstrijd wel gaan gebeuren, want beide ploegen gaan in een onderling duel uitmaken wie uiteindelijk de rode lantaarn van de 4e klasse C voor dit seizoen gaat pakken. Het is Sc Welberg er dus alles aan gelegen om de wedstrijd met een winnend resultaat af te sluiten.
De wedstrijd aankomende zaterdag tegen Lepelstraatse Boys wordt gespeeld op Sportpark 't Zandbaantje, en vangt aan om 16:00 uur.

Wat moet u zelf doen voor een soepele overstap naar glasvezel van Solcon?

Helemaal niets.

Overstap service met GRATIS monteur

Meer informatie?
Bel 088 - 003 22 40 of kijk op **www.solcon.nl/glasvezel-steenbergen-welberg**

Veilig, Betrouwbaar, Persoonlijk.

solcon