De Vierklank

Een uitgave van Vario Pers Kon. Wilhelminaweg 461, 3737 BE Groenekan tel. 0346-211992 website: www.vierklank.nl e-mail info@vierklank.nl
Verschijnt wekelijks huis-aan-huis in: Bilthoven, De Bilt, Groenekan, Hollandsche Rading, Maartensdijk en Westbroek

De Vierklank • sinds 1994 •

29e jaargang
1 maart 2023
Nr. 9

Golfcentrum Chi Chi moet deuren sluiten

door Henk van de Bunt

Vrijdag 24 februari heeft de voorzieningenrechter van de rechtbank Midden-Nederland uitspraak gedaan inzake de exploitatievergunning van golfcentrum Chi Chi The Golf Venue (hierna Chi Chi) in Groenekan en de door het college opgelegde last onder dwangsom. In een daarna uitgegeven persbericht informeert de gemeente over de stand van zaken.

De 9-holesbaan ontbreekt nog.

De gemeente De Bilt heeft in de exploitatievergunning het voorschrift opgenomen, dat de golfbaan enkel open mag indien het gehele terrein conform het inrichtingsplan is ingericht. Door de gemeentelijke toezichthouders is vervolgens bij opening geconstateerd dat de golfbaan gelegen naast de driving-range van Chi Chi niet aanwezig is en dit dus een overtreding is van de vergunning en het bestemmingsplan. Het college heeft om die redenen een 'last onder dwangsom' opgelegd die Chi Chi dwingt te sluiten tot het gereed zijn van die golfbaan. Een 'last onder dwangsom' is een herstelsanctie; de overheid legt een verplichting aan de burger of een bedrijf op om iets te doen of juist te laten. Chi Chi was het hier niet mee eens en heeft de voorzieningenrechter gevraagd dit voorschrift en de daarmee samenhangende last onder dwangsom te schorsen. Ook ten aanzien van andere voorschriften heeft Chi Chi eenzelfde verzoek gedaan.

Bestemmingsplan

De voorzieningenrechter komt tot de conclusie dat het schrappen van dit voorschrift niets zou betekenen voor Chi Chi, aangezien dit voorschrift ook gewoon in het bestemmingsplan staat. Handhaving kan dus ook direct op het bestemmingsplan plaatsvinden. De voorzieningenrechter constateert vervolgens dat het gebruiken van het golfcentrum in strijd is met het bestemmingsplan en dat de handhaving dus terecht is.

De voorzieningenrechter komt ook tot de conclusie dat het algemeen belang van handhaving zwaarder moet wegen dan de belangen van Chi Chi en dat deze vanaf dinsdag 28 februari aanstaande de deuren zal moeten sluiten. Als Chi Chi toch besluit te openen vanaf dinsdag 28 februari betekent dit dat Chi Chi per dag een bedrag van €10.000 schuldig is aan de gemeente. Chi Chi is aan zet om nu eerst het inrichtingsplan volledig uit te voeren.

Illegale exploitatie

De Rechtbank Midden Nederland licht in een uitgegeven bericht op vrijdag 24 februari e.e.a. ook uitgebreid toe: 'Golfcentrum Chi Chi moet, een maand na de officiële opening, dinsdag haar deuren sluiten. De voorzieningenrechter van de rechtbank Midden-Nederland oordeelt dat de exploitatie van het golfcentrum op dit moment illegaal is, omdat niet op tijd is begonnen met de aanleg van het terrein en de 9-holesgolfbaan. De voorzieningenrechter is van oordeel dat exploitatie van het golfcentrum illegaal is. De gemeenteraad van De Bilt heeft bij het vaststellen van het bestemmingsplan in 2019 besloten, dat de ontwikkeling van het golfcentrum alleen ruimtelijk aanvaardbaar is als het hele terrein, inclusief de 9-holesbaan wordt ontwikkeld. Dat is nu niet het geval. Het golfcentrum mocht wel eerder open, maar dan moest binnen 12 maanden na inwerkingtreding van het bestemmingsplan begonnen zijn met de terreininrichting. Ook daar is geen sprake van. De eerste fysieke werkzaamheden op het terrein waren graafwerkzaamheden op 7 mei 2020, maar die hebben geen direct verband met de aanleg van het golfterrein. Er is dus niet tijdig gestart met de ontwikkeling van het terrein om van de uitzondering gebruik te kunnen maken. Het golfcentrum mag volgens het bestemmingsplan nu pas open als het hele terrein, inclusief de 9-holesbaan, gereed is'.

Voorlopig gaan de deuren van Chi Chi dicht.

Horecavergunning

'De voorzieningenrechter heeft in een tweede uitspraak geoordeeld over de horecavergunning, die de burgemeester (van De Bilt) aan Chi Chi heeft verleend. De discussie ging daar vooral over de vraag of er ook horeca op de begane grond van het golfcentrum mag komen, of alleen op de verdieping en bij de afslagplaatsen. Aan het einde van de zitting heeft Chi Chi toegezegd nu geen horeca te zullen uitbaten op de begane grond. De voorzieningenrechter hoeft daarover dus niet te oordelen. En omdat het golfcentrum door de andere uitspraak toch al dicht moet is er ook geen reden om nu andere beslissingen over de horecavergunning te nemen'.

Drempels

Voor omwonenden is de vraag wat er nu verder gebeurt. Louise Geurtsen: 'Allereerst moet de gemeente een beslissing op bezwaar nemen. Daarnaast heeft de exploitant aangegeven dat hij binnen 5 maanden de zaken volgens de wet en regelgeving gerealiseerd wil hebben. Voor de omwonenden, gebruikers en de stichting BRUUNO is het doel om de rust voor de natuur en leefomgeving te waarborgen. Zij zullen daarbij alle middelen inzetten die zij tot hun beschikking hebben. Zij zien dit resultaat dan ook niet als een overwinning zoals de exploitant dit verwoordt, maar als een tussenstand. De weg met zowel de gemeente als met de exploitant kent nog behoorlijke drempels en verschillen die geslecht moeten worden'.

Wintertooi

Het lijkt wel herfst op het Dr. Letteplein in De Bilt.

advertentie

Vink WITGOED 0346-281459 WWW.VINKWITGOED.NL

De Terp WIJNEN & GEDISTILLEERD DORPSWEG 158 Maartensdijk • 0346-212378

Alting & Res Uitvaarten
Bel: 06 24 24 06 07 (dag & nacht)
de Bilt, Bilthoven en Groenekan
Alting & Res Uitvaarten

Parel Promotie ontwerp+print+druk
Uw lokale drukwerkspecialist
Groenekan • 0346-211215
www.parelpromotie.nl

Mogelijkheden op de (nieuwe)
Algemeen Bijzondere Begraafplaats Maartensdijk
GRAVEN | URNENGRAVEN | URNENMUUR
INFORMATIE
website: www.begraafplaatsmaartensdijk.nl
email: contact-adres@begraafplaatsmaartensdijk.nl

Een uitgave van Vario Pers
Oplage 20.500 ex
Redactie: Henk van de Bunt
Eindredactie: Saskia van Driel
Redactie- en advertentieadres:
Kon. Wilhelminaweg 461
3737 BE Groenekan
T:0346-211992.
info@vierklank.nl
Betaalde informatie op redactionele pagina's in de krant kunt u herkennen aan de toevoeging ingezonden mededeling, advertorial of editorial.

STEENHOUWERIJ Jongerius

gedenkmonumenten
as-bestemmingen

Bezoek onze uitgebreide showroom en showtuin.

- eigen steenhouwerij voor het vervaardigen van persoonlijke wensen.
- 3 generaties vakmanschap

www.steenhouwerij.nl

Schaverijstraat 59, 3534 AS Utrecht
Telefoon : 030 - 2 444 004
E- mail : info@steenhouwerij.nl

KERKNIEUWS

Bilthoven
Pr. Centrumkerk
05/03 • 10.30u - Mevr. ds. Benedikte Bos

Pr. Gem. Zuiderkapel
05/03 • 10.00u - Ds. R.W. de Koeijer
05/03 • 18.30u - Ds. P. van Duijvenboden
08/03 • 14.30u - Drs. G.A. van Ginkel, Biddag
05/03 • 19.30u - Ds. L. Hak, Biddag

De Woudkapel
05/03 • 10.30u - Dienst in een liturgische vorm met overdenking, stille reflectie en muzikale omlijsting met Susanne van der Sluijs

Evangelische Gemeenschap, Zuiderkapel, Boslaan 3 Bilthoven
05/03 • 14.00u - dhr. Peter Kerkhove

R.K. Kerk Onze Lieve Vrouwe
05/03 • 11.00u - Pastoor J. Skiba

Ger. Kerk (wijkgemeente d'Amandelboom)
05/03 • 10.15u - Ds. G.F. de Kimpe

De Bilt
Alive De Bilt (Ambachtstraat 3b, De Bilt)
05/03 • 10.30u - Douwe Tiemersma

Nieuwstraatgemeente V.E.G. De Bilt
05/03 • 10.00u - spreker Adri van der Mast
07/03 • 10.00u - Ontmoeting met koffie

Protestante Wijkgemeente Dorpskerk
05/03 • 10.00u - Ds. T.L.J. Bos
08/03 • 19.30u - Ds. W.P. Vermeulen, Biddag

Protestante Wijkgemeente Oosterlichtkerk
05/03 • 10.00u - Prof. L.J. Koffeman

R.K. St. Michaelkerk
05/03 • 10.00u - Communieviering I. Elsevier en K. van Gestel

Groenekan
Herv. huisgemeente Groenekan (Groenekanseweg 66)
05/03 • 15.30u - Ds. J. Belder
08/03 • 10.00u - Drs. G.A. van Ginkel (Biddagdienst)

Herst. Herv. Kerk Groenekan (Groenekanseweg 66)
05/03 • 10.00u - Ds. A.J. Speksneijder, Heilig Avondmaal
05/03 • 18.30u - Ds. A.J. Speksneijder, Heilig Avondmaal
08/03 • 14.00u - Ds. J.G. Blom, Biddag
08/03 • 18.30u - Ds. N.P.J. Kleiberg, Biddag

Onderwegkerk Blauwkapel
In 2023 eerste dienst weer rond Pasen

Hollandsche Rading
PKN - Kapel
05/03 • 11.00u - Ds. René Alkema

Lage Vuursche
PKN - Herv. Kerk
05/03 • 10.00u - Ds. J. W. Hooydonk
05/03 • 18.30u - Ds. M. v. de Zwan
08/03 • 19.30u - Ds. G.C. Klok, Biddag

Maartensdijk
Hersteld Hervormde kerk
05/03 • 10.00u en 18.30u - Ds. R.P. van Rooijen

PKN - Ontmoetingskerk
05/03 • 09.30u - Ds. René Alkema

St. Maartenskerk
05/03 • 10.00u - Themaviering I. Goossens

Westbroek
Ned. Ger. Kerk
05/03 • 10.00u - Dhr. R. Koelewijn
05/03 • 18.30u - Ds. T. Kamp
08/03 • 19.30u - Ds. J.W. van der Linde, Biddag

PKN - Herv. Kerk
05/03 • 10.00u - Ds. K. ten Voorden
05/03 • 18.30u - Ds. J. Bogerd
08/03 • 11.00u - Ds. van Nederl. Gereform. Kerk, Biddag
08/03 • 19.00u - Ds. M. van der Zwan, Biddag

Oud papier

Groenekan Zaterdag 11 maart haalt Stichting Warm Hart weer oud papier op in Groenekan, inclusief Nieuwe Weteringseweg, Voordorpsedijk, Ruigenhoeksedijk en Achterweteringseweg. Graag vóór 8.00 uur aan de weg zetten.

Maartensdijk TZ haalt zaterdag 11 maart oud papier op in Maartensdijk. De papierwagens gaan rijden om 8.00 uur.

Agendapunten op pag. 11.

Sophia Catharina Faber - Overbeek
- Fieke -

30 november 1937 23 februari 2023

Woorden kunnen niet beschrijven hoe geliefd en veelzijdig mijn vrouw, onze moeder en oma was. Betrokken, bevlogen en altijd geïnteresseerd in de ander. Mensen helpen hier, maar vooral ook 'daar':

"Een betere wereld begint bij jezelf."

Voor die wereld heeft zij een groot deel van haar leven met grote volharding ingezet. Wij zullen haar heel erg missen, haar liefde en genegenheid.

Echtgenote van: Joop Faber
Moeder van: Martijn en Bart
Oma van: Marjolein en Daan

Correspondentieadres:
Coöperatie Dela
T.a.v. de nabestaanden van mw. Faber - Overbeek
Mozartweg 58, 3816 LT Amersfoort

U kunt Fieke een laatste persoonlijke groet brengen in het uitvaartcentrum Tap Dela op donderdag 2 maart van 15.30 tot 16.00 uur, Soestdijkseweg-Zuid 265 te Bilthoven.

U kunt de afscheidsdienst op vrijdag 3 maart om 15.15 uur digitaal bijwonen middels een livestream via: https://media.plechtigheidonline.nl/login/code/M9HK-6E64

Heeft u nog persoonlijke herinneringen aan Fieke? Wij hopen dat u die met ons wilt delen op deze pagina: https://herinnering.dela.nl/fiekefaber-overbeek

Na een bewogen en kleurrijk leven namen we afscheid van

Attie Eissen

26 oktober 1935 18 februari 2023

Niels, Patricia, Basten, Evanne, Lasmer
Marijn, Liesbeth, Rosemijn, Florissa
Jan-Paul, Wendy, Antoinne

Correspondentieadres:
Prunuslaan 18
3723 WB Bilthoven
afscheidattie@outlook.com

De uitvaartdienst heeft op vrijdag 24 februari in kleine kring plaatsgevonden.

"Staat dan in de vrijheid met welke ons Christus vrijgemaakt heeft."
Galaten 5:1

Met veel verdriet geven wij kennis van het overlijden van onze allerliefste, zorgzame en tot het laatst betrokken vader

Hijlco Johan Theodoor Span

civiel ingenieur

Grijpskerk, 17 augustus 1924 De Bilt, 24 februari 2023

echtgenoot van

Cornelia Janna Span-van de Repe (1920-2013)

Joop H.B. Span
Simone Wijnschenk †

Hijlco C.H. Span

De dankdienst voor zijn leven wordt gehouden op zaterdag 4 maart om 11.00 uur in de Dorpskerk, Dorpsstraat 70 te De Bilt.

Voorafgaand aan de teraardebestelling zal een samenkomst plaatsvinden om 13.00 uur in de aula van begraafplaats Den en Rust, Frans Halslaan 27 te Bilthoven.

Na afloop is er gelegenheid tot condoleren in de ontvangkamer.

Correspondentieadres: SENS uitvaarten p/a familie Span
Palestrinastraat 1 B, 3533 EH Utrecht | 030-7370202

Kom Heilige Engelbewaarder,
neem mij bij de hand en breng me naar huis.
(Tekst uit het eerste kerkboekje van Pim uit 1948)

Na een rijk leven vol liefde nemen wij afscheid van mijn lieve man, onze dierbare vader en geliefde opa. We zullen hem enorm missen.

Wilhelmus Johannes Bolck
- Pim -

✧ 13 januari 1941 ✝ 26 februari 2023

Marijke Bolck - van Dam

Marjon

Brenda en Bert-Jan
Emma
Femke

Rick en Angelique
Amy
Vera

Pim is in het uitvaartcentrum, alwaar geen bezoek.

U bent uitgenodigd voor de afscheidsdienst op vrijdag 3 maart om 11:30 uur in de Sint Maartenskerk, Nachtegaallaan 40 te Maartensdijk. Aansluitend begeleiden wij Pim naar zijn laatste rustplaats op de Algemeen Bijzondere Begraafplaats ter hoogte van Dierenriem 6 te Maartensdijk.

Na de begrafenis is er een koffietafel in besloten kring.

Correspondentieadres:
Meride Uitvaartverzorging
T.a.v. familie Bolck
Postbus 5106 · 1410 AC Naarden

Met verslagenheid hebben wij kennisgenomen van het overlijden van onze gewaardeerde voorzitter

Onno Kooy

Wij verliezen in Onno een enthousiaste schaakgenoot die veel heeft betekend voor de schaakvereniging DBC.

Onze gedachten gaan uit naar zijn familie en dierbaren. Wij wensen hen veel sterkte toe.

Namens schaakvereniging "De Biltse Combinatie"

Jan van Asselt raadscommissielid

door Henk van de Bunt

Jan van Asselt is in de gemeenteraadsvergadering van donderdag 23 februari benoemd en geïnstalleerd tot raadscommissielid voor de SGP(-fractie) in de gemeente De Bilt.

Een raadscommissie adviseert de gemeenteraad over besluiten, die de gemeenteraad moet nemen. Commissieleden spreken ook over het beleid van het college en de uitvoering hiervan. In de commissie wordt niet gestemd. Dat gebeurt in de raad.

De installatie in de Mathildezaal van het gemeentehuis.

Steun

Jan van Asselt: 'Een commissielid is dus iemand, die een politieke partij ondersteunt in het bestuderen van dossiers en het vormen van een mening daarover. Een commissielid neemt ook deel in de vergaderingen van die raadscommissies; deze adviseren de gemeenteraad over de besluiten die de gemeenteraad moet nemen'.

Opleiding

Jan van Asselt is momenteel bezig in zijn tweede jaar van de bachelor Rechtsgeleerdheid (van totaal 3 jaar) aan de Universiteit Utrecht: 'Wat ik daarna wil doen, weet ik nog niet zeker. Wat ik wel weet, is dat het publiekrecht mij het meest trekt. Verder heb ik interesse in de Biltse politiek, maar ook de landelijke. Ik woon in Groenekan, dus vooral de problemen die zich daar voordoen hebben mijn speciale aandacht. Dat doet uiteraard niets af aan het belang dat de SGP en de politiek in het algemeen zich moet inzetten voor alle kernen'.

Oplossingen

Zijn motivatie voor het werk als commissielid vindt Jan van Asselt in het algemeen belang: 'Ik vind het belangrijk om na te denken over oplossingen voor problemen die zo goed mogelijk aansluiten bij het SGP-programma en de wensen van betrokkenen. Daarom vind ik het ook van belang om te benadrukken dat de politiek voor niemand een ver-van-je-bed-show is. Ik zou graag willen dat iedereen weet dat de gemeenteraads- en commissieleden altijd bereikbaar zijn. Het wordt altijd gewaardeerd als men zijn of haar mening aan een partij(-vertegenwoordiger) vertelt of aan de raads- of commissieleden tijdens een commissievergadering'.

Cameratoezicht Westbroek vertraagd

door Henk van de Bunt

Werner de Groot (CDA) stelde in de vergadering van de gemeenteraad van donderdag 23 februari vragen over Camera Westbroek/Korssesteeg inzake sluipverkeer: 'De laatste weken zijn er veel klachten binnengekomen van sluipverkeer in Westbroek. In de ochtenden rond schooltijd zijn al diverse keren behoorlijke files en vaststaand verkeer geconstateerd'.

Volgens de fractievoorzitter van de Biltse Christendemocraten zijn inwoners van Westbroek die hun dorp uitmoeten voor allerlei redenen daar in sommige gevallen ruim 30 minuten mee bezig geweest: 'Wij hebben van de wethouder begrepen dat het camerasysteem aan de Korssesteeg opnieuw geactiveerd wordt ten behoeve van het tegengaan van het sluipverkeer. Waarom was het cameratoezicht de afgelopen periode niet actief en besluit het college nu pas, nu het verkeer vastloopt, het bestaande spitssysteem weer te activeren en hoe wordt met inwoners gecommuniceerd dat het camerasysteem actief is en per wanneer?'

Tenslotte stelde hij de vraag: 'Eerder waren er problemen met de betrouwbaarheid van het systeem door een datalek; kan het college garanderen dat dit is opgelost en niet weer optreedt'?

2 jaar geleden was de camera in Westbroek al gesaboteerd. (foto Frank van Waert)

Tijdelijk

Mobiliteitswethouder Pim van de Veerdonk antwoordde: 'In 2019 heeft een camerasysteem tijdelijk gedraaid bij wijze van proef. De proef was op zich geslaagd, er moesten nog wel enkele problemen worden opgelost. Er is geenszins sprake van de volgorde 'het verkeer loopt vast' en 'het college besluit het systeem weer te activeren'. Dat beeld klopt niet. Het is altijd de bedoeling geweest het systeem te activeren. Het oplossen van de problemen kost helaas veel tijd. Er moest een nieuwe leverancier voor de camera komen; er zijn nieuwe beleidsregels vastgesteld voor de ontheffingsverlening. Dat was omdat de oude regeling had geleid tot een enorme lijst van ontheffingen (ca. 4500) die het systeem ondergroeven en administratief overbelastend was. Die nieuwe regeling riep echter veel weerstand op bij ondernemers en hiertegen hebben zij beroep aangetekend. Dat beroep ligt nog steeds bij de rechter en wordt aangehouden in afwachting van nader overleg tussen gemeente en ondernemers.

Communicatie

Op de vraag over de wijze van communicatie met inwoners antwoordde de wethouder: 'De eerste stap is om er met ondernemers uit te komen dat er een hanteerbare en effectieve ontheffingsregeling komt. Daarover is deze maand contact geweest met de advocaat van de betrokkenen en dat heeft de komende weken een vervolg. Ik hoop over circa een maand meer duidelijkheid te kunnen geven, zowel voor de ondernemers en bewoners alsmede de raad'.

Datalek

Van de Veerdonk tenslotte: 'De leverancier heeft op 21 april 2021 schriftelijk aangegeven dat de toegang tot de gehele applicatie direct na de melding op 7 april 2021 is gestopt. Om herhaling te voorkomen, heeft de leverancier toegezegd om maatregelen te treffen, zoals doorvoeren van softwarewijzigingen om ongeautoriseerde toegang tot de applicatie te voorkomen, het aanscherpen van procedures en het uitvoeren van periodieke controles. De gemeente De Bilt heeft hiermee ingestemd'.

Eveline van der Aa opnieuw gemeenteraadslid

door Henk van de Bunt

In de gemeenteraadsvergadering van donderdag 23 februari werd Eveline van der Aa geïnstalleerd als lid van de fractie van GroenLinks als opvolger van Partap Bansie, die vanwege een verhuizing naar een andere woonplaats afscheid had genomen.

Eveline was eerder raadslid voor GroenLinks van maart 2018 tot september 2019 en van 18 februari 2021 tot het einde van de zittingsperiode 2018-2022. Bij de gemeenteraadsverkiezingen in maart 2022 stond ze als 9de gekandideerd op de lijst van GroenLinks.

Eveline van der Aa werd 23 februari geïnstalleerd als raadslid voor de fractie van GroenLinks.

advertentie

GRATIS BEZORGSERVICE
Geopend maandag t/m vrijdag
08.00 - 12.30 uur en 13.00 - 17.30 uur
Buiten openingstijden kunt u op aanvraag uw medicijnen in de kluisjes ophalen
Tel.: 0346 - 210605
ISO 9001 HKZ
apotheek maertensplein

praten over afscheid geeft rust

Berna Hofmans
U bent altijd welkom voor een open gesprek.
Bel 030 - 695 14 44 of ga naar monuta.nl/zeist.
Monuta Zeist

Kees van Asselt
begrafenisondernemer
Voorheen De Bruijn
Overlijden melden?
0346 - 28 17 11
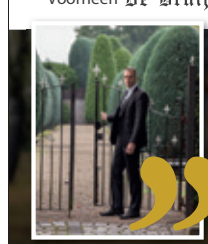
Passend, waardig en correct.
Nabestaande over Kees van Asselt
Wij vinden het een eervolle opdracht om ervoor te zorgen dat alles rondom de begrafenis precies verloopt zoals u dat wenst.
Lees de ervaringen op: kvanasselt.nl/ervaringen-van-anderen/
Meer informatie of ons gratis 'laatste wensen' boekje aanvragen?
Ga naar → www.kvanasselt.nl of bel naar 06 - 15 45 11 30.
→ Wij zijn werkzaam in Midden-Nederland
→ kvanasselt.nl

LANDWAART
CULINAIR

Alleen donderdag
Alle stamppotten en rauwkostsalades
100 gram **€ 0,99**

Donderdag, vrijdag en zaterdag hebben we een ***groot assortiment*** **luxe voorgerechten en culinaire hoofdgerechten**

Er is weer
Bosui-soep

Van onze notenafdeling:
Maartensdijkse mix
per bakje **€ 3,99**

Wat zijn ze lekker…. *
Onze bekende
Tarocco's uit Sicilië
(Van eigen teler)
Kom het overheerlijke sap proeven….
Denk aan de vitamine!

*** Van onze bakker**
Desem Rustique meergranen bol
Nu **€ 3,49**

Verrassend lekker….
Olijf-bieslook brood met kruidenboter
Nu **€ 3,99**

Heeft u onze huisbereide kant-en-klare sauzen al geprobeerd? *
Verkrijgbaar in maar liefst zes verschillende variaties:
Rode wijn, champignon, peper, stroganoff, tomaten en bolognese..
(tip: we hebben ook hele lekkere pasta's)

*** Van onze patissier**
Chocolade-peren taart
Nu **€ 18,95**

Uit eigen bakkerij
Parmezaanse kaasstengels
Nu **€ 3,99**

Vers van de traiteur *

Ossenhaas puntjes
in stroganoff saus met roseval aardappels **€ 1,99** 100 gram

Kippendijen
in madrassaus met jasmijnrijst. **€ 1,69** 100 gram

Vlinderpasta
met groentes en saus van gegrilde paprika en gerookte amandelen (vegetarisch) **€ 1,59** 100 gram

Alleen | Ma 06 03 | Di 07 03 | Wo 08 03

Op veler verzoek
Kapucijner schotel **€ 1,49** 100 gram

Grote Courgette nu **€ 1,25**

Elstar handappels **€ 1,49** Heel kilo

Aanbiedingen met een * geldig op donderdag 2, vrijdag 3 en zaterdag 4 maart.

OPENINGSTIJDEN

Maandag t/m donderdag	08.00 - 18.00 uur
Vrijdag	08.00 - 20.00 uur
Zaterdag	08.00 - 16.00 uur
Zondag	Gesloten

LANDWAART
CULINAIR

Maertensplein 21a
3738 GM Maartensdijk
0346 - 211330
info@agf-landwaart.nl
www.landwaartculinair.nl

KWALITEITSSLAGERIJ
ZWEISTRA
— SINDS 2007 —

WEEKVOORDEEL

KIPROLLADE	1 KILO **12.50**
RIBLAPPEN	500 GRAM **7.50**
RUNDERVINKEN	5 VOOR **7.95**
RUNDERSCHNITZELS	**4+1** GRATIS
VARKENSHAAS-SLEETJES	PER STUK **9.95**

Maertensplein 18 | 3738 GK Maartensdijk
Tel (0346) 213070 | Volg ons op:

DONDERDAG

DIVERSE VLEESWAREN* *vraag naar de voorwaarden	100 GRAM **1.25**
KLEINE VARKENSHAASJE	1 KILO **11.99**

MAANDAG & DINSDAG

5 HAMBURGERS	**7.95**
5 GEHAKTSCHNITZELS	**6.98**
5 GELDERSE SCHIJVEN	**7.50**

VRIJDAG & ZATERDAG

HACHEE	500 GRAM **7.50**

WOENSDAG

WOENSDAG GEHAKTDAG

Half om half gehakt	1 Kg | 8.50
Rundergehakt	1 Kg | 9.50
Gekruid gehakt	1 Kg | 9.50

ONZE SPECIALITEITEN

VLEESWAREN TRIO

Gebraden rosbief
Gegrilde fricandeau
Boeren achterham
3 X 100 GRAM **6.98**

SALADE TRIO

Filet Americain
Ei-bieslook salade
Sellerie salade
3 X 150 GRAM **6.98**

KAAS

STOMPETOREN EXTRA BELEGEN 1 KILO **16.-**

Alle aanbiedingen zijn geldig van donderdag 2 maart t/m woensdag 8 maart

Onderzoek mogelijke locaties windmolens

door Henk van de Bunt

Nar aanleiding van het artikel 'Provincie neemt regie van gemeenten verder over in onderzoek naar mogelijke locaties windmolens' op rtvutrecht.nl stelde Peter Schlamilch (Forza De Bilt) vragen naar de betekenis van dit bericht voor de gemeente De Bilt: 'Wat betekent het concreet, dat de Provincie de regie overneemt voor de plannen van het college'?

Wethouder Krischan Hagedoorn: 'Het gaat erom dat de Provincie het onderzoek overneemt. Wij hebben nog geen plannen voor het realiseren van windenergie. Wij zijn nog in de onderzoeksfase (verdiepend onderzoek uit het coalitieakkoord). Het is prettig dat de onderzoeken worden uitgevoerd door de Provincie, dat scheelt ons middelen en menskracht'.

Effecten

In het bedoelde artikel zegt de Provincie Utrecht een onderzoek naar geschikte locaties voor het opwekken van windenergie te beginnen. Ruim een jaar geleden heeft de provincie gemeenten opgeroepen om met meer windplannen te komen. Omdat lang niet alle gemeenten hiermee voortvarend te werk zijn gegaan start de provincie zelf milieuonderzoeken om tot plekken te komen. De reeks onderzoeken waar de provincie nu mee start, richten zich onder andere op het effect van windmolens qua geluid, gezondheid en de natuur. Ook start de provincie opnieuw gesprekken met gemeenten, zij kunnen bijvoorbeeld mede-eigenaar worden van een windpark waardoor een deel van de winst terugvloeit naar de gemeenschap. Dat geld kan gebruikt worden om bijvoorbeeld energiearmoede tegen te gaan of om maatschappelijke voorzieningen te behouden. Ook komt er een enquête onder inwoners van de provincie.

Provincie

De provincie start niet met lege handen. Op het provinciehuis en in gemeentehuizen gaat al langer een lijst rond waarop zeker 70 locaties staan. Op die plekken is het opwekken van windenergie in theorie mogelijk. De provincie Utrecht heeft gemeenten vorig jaar gevraagd om zelf locaties verder te onderzoeken. Aan die oproep hebben niet genoeg gemeenten voldaan. De provincie neemt daarom het roer zelf in handen om sneller windparken te kunnen ontwikkelen. Uiteindelijk moet dat leiden tot een aantal locaties waardoor het aantal windturbines in de provincie Utrecht kan groeien tot 60. In de provincie staan nu 16 operationele windmolens, hiermee heeft Utrecht de minste windmolens van Nederland.

Plannen

Een andere vraag van de fractieleider van Forza was: 'Wat zijn de huidige plannen van het college eigenlijk'? Wethouder Hagedoorn: 'Zoals gezegd, er zijn nog geen plannen. Ik heb de gemeenteraad onlangs een uitgebreide raadsmededeling met bijlagen doen toekomen over de fase waarin ons onderzoek zich bevindt. Wij richten ons nu op het onderzoek en het voorbereiden van de participatie rondom wind'.

Op de laatste vraag van Peter Schlamilch: 'Wanneer wordt de raad in positie gebracht hier een rol in te spelen'? antwoordde de wethouder 'Zodra wij antwoord hebben ontvangen van de Provincies (Noord-Holland en Utrecht), brengen wij de gemeenteraad daarvan op de hoogte en bepalen wij onze verdere stappen conform de opdracht zoals gesteld in het coalitieakkoord: Om de doelstellingen te behalen hebben we zonnevelden en windenergie nodig. We gaan jaarlijks minimaal 20 GWh windenergie opwekken langs de A27 én A28, voor de precieze locaties doen we een verdiepend onderzoek, bijvoorbeeld wat betreft de normen en gezondheid'.

Drie windturbines staan op Houtens grondgebied; deze leverden duurzame opgewekte elektriciteit op voor 3300 'gemiddelde' huishoudens onder de huidige maatwerkvoorschriften voor geluid.

Sophie Hermans bezoekt De Bilt

Zaterdag 25 februari bezocht VVD (Tweede Kamer)-fractievoorzitter Sophie Hermans De Bilt o.a. bij een braakliggend terrein aan de Hessenweg (147-149). V.l.n.r. Gwendeline en Ralph Jacobs naast Sophie Hermans. [HvdB]

Forza De Bilt valt uiteen

door Henk van de Bunt

Het rommelt bij Forza De Bilt. Gemeenteraadslid Fabian Vendrig, die na de verkiezingen zijn opwachting maakte in de raad, wil niet meer verder met de controversiële fractievoorzitter Peter Schlamilch. Hij maakte donderdagavond in de gemeenteraadsvergadering raad bekend verder te gaan als Fractie Fabian.

Fabian Vendrig: 'De keuze om zelfstandig door te gaan is uiteraard geen gemakkelijke geweest, maar soms moet je pijnlijke beslissingen nemen om verder te kunnen. De reden van mijn beslissing is dat ik me niet meer kon verenigen met de manier waarop politiek werd bedreven door mijn voormalige partij Forza De Bilt. Ik blijf achter de standpunten van Forza staan, maar de wijze waarop Forza in deze raad en daarbuiten haar standpunten uitdraagt, is niet mijn stijl', aldus Fabian.

Als zelfstandige fractie denkt Vendrig daar meer ruimte te hebben voor hemzelf en zijn kiezers, maar ook naar alle burgers van de gemeente. Kernpunten waar de Fractie Fabian zich op wil richten zijn een open bestuurscultuur en het betrekken van alle inwoners van de gemeente en op een verantwoorde en constructieve manier meewerken aan de noodzakelijke energietransitie en bouwplannen.

Fractie

De fractie van Forza De Bilt bestaat na het vertrek van Fabian Vendrig nog uit twee leden. Fractievoorzitter Peter Schlamilch en raadslid Kristel Brekelmans. Laatste meldde zich volgens burgemeester Potters ziek voor de raadsvergadering van donderdagavond. Brekelmans speelt al enkele jaren een vrij onzichtbare rol bij Forza De Bilt, waar Peter Schlamilch het middelpunt is van de aandacht.

Schlamilch zelf reageerde meteen op het vertrek van Vendrig: 'Jammer dat het zo is gelopen. We zijn in goede harmonie uit elkaar gegaan. Voor Forza De Bilt verandert er niet veel. We zijn gewend om het met zijn tweeën te doen'; waarbij hij - zo verduidelijkte hij desgevraagd later - doelde op de periode van voor de verkiezingen, toen de fractie nog uit twee leden bestond.

Fabian Vendrig informeert de gemeenteraad over zijn afsplitsing.

Nieuwe collectie tassen

Drogisterij, Parfumerie & Schoonheidssalon Voila
Maertensplein 20, 3738 GK Maartensdijk
Tel: 0346 211 268 Email: info@da-voila.nl
Open: ma t/m vr 08.30-18.00 en za 08.30-17.00 uur

Tompoucen polonaise

3+1 GRATIS

10 & 11 FEBRUARI — Aardbei

17 & 18 FEBRUARI — Caramel

24 & 25 FEBRUARI — Dubbeldekker/ slagroom

4 & 5 MAART — Chocolade

10 & 11 MAART — Passie

Al 70 jaar passie voor het ambacht

70 JAAR Bakker Bos 'n beste bakker 1953 - 2023

HAIR men & women DESQUE

Curlsys, colour & more

Wat bij je past, maakt je mooi! We hebben ook voor jou een goed advies! Je bent van ♥ welkom!

- Back to grey
- Van slag naar krullen met Curlsys
- Balayage
- Ton sur Ton kleuring
- Dames, heren & kids
- High& Lowlights
- Volume tips&tricks

(Online) afspraak: www.hairdesque.nl of bel 0346-213711

Maertensplein 33 • Maartensdijk • 0346-213711
www.hairdesque.nl Hairdesque

McLean CURLSYS MASTERCLASS SALON

Adverteren in De Vierklank!
Iets voor u?
Bel dan 0346 21 19 92
of mail naar info@vierklank.nl

VIERING EEUWFEEST WOUDKAPEL

FESTIVAL DER **BESPIEGELING**
11 en 12 maart

Twee dagen lang genieten van een prachtig programma met onder meer:

Nynke Laverman - zangeres
Merlijn Twaalfhoven - componist
Joke J. Hermsen - filosofe
Mohammed Benzakour - schrijver
Christa Anbeek - theologe **Hans Gerding** - parapsycholoog
Jan van de Venis - advocaat **Danielle van Dijk** - schrijfster
Samira Ibrahim - klimaatambassadeur
meezingen met het **Popup Choir**

Koop nu je tickets op www.woudkapel.nl
Beethovenlaan 21 - Bilthoven

Dier van de maand: Bo

Bo, een bijzonder lieve maar gevoelige kerel. Geboren in 2014. Helaas hebben zijn vorige eigenaren de moeilijke keuze moeten maken om afstand van hem te doen. Zij wisten dat de gezinsuitbreiding hem geen goed zou doen en gunden hem een betere omgeving. Daarom zijn wij op zoek naar een fijne plek waar hij lekker van zijn oude dag kan genieten.
Bo is terughoudend naar vreemden. Als hij je eenmaal kent ontpopt hij zich tot een leuke, speelse, vrolijke jongen. In huis is het een heerlijke hond. Rustig, dol op kroelen, altijd in voor wat aandacht, maar ook prima in staat zichzelf te vermaken. We denken dat hij na een gewenningsperiode ook prima een paar uurtjes alleen kan zijn. Autorijden vindt hij fantastisch, zeker als hem een leuk uitje naar een rustig bos te wachten staat waar hij ontspannen kan wandelen, lekker snuffelen en iets met jou samen kan doen.
Bo is verrassend gek op speeltjes en wil ook graag helpen zoeken als je iets verstopt. Voor te gekke bokkesprongen moet je oppassen: hij heeft artrose en krijgt daarvoor pijnstilling als dat nodig is. Lange afstandswandelingen of veel klimmen en klauteren is voor hem dan ook niet meer geschikt.
Hij heeft het niet zo op soortgenoten. Als jong hondje woonde hij samen met een andere hond die hem jammer genoeg leerde dat de buitenwereld niet te vertrouwen was. Het maakte hem onzeker. Hij zal dus snel uitvallen naar andere honden of katten. Hij loopt keurig aan de lijn en luistert goed naar zijn naam, maar loslopen is door zijn uitvalgedrag niet zo'n goed idee. Een lange lijn werkt wel goed en Bo is ook prima af te leiden met wat lekkers.
Wij zoeken voor hem iemand die in een rustige omgeving woont. Die geduld heeft en de tijd wil nemen om Bo echt te leren kennen. Iemand die hem de ruimte geeft om te wennen en hem de nodige begeleiding kan geven. Een rustige huishouden, zonder (klein)kinderen of andere huisdieren. Je krijgt er een bijzonder lieve, loyale en zeer dankbare hond voor terug.
Mocht je interesse hebben in Bo, reageer dan via dierentehuiszeist@gmail.com met je contactgegevens. Wij sturen dan eerst een vragenlijst zodat we gerichter met je in gesprek kunnen gaan.

Ras: Kruising groot	Kan bij kleine kinderen: Nee
Geslacht: reu	Kan bij grote kinderen: Onbekend
Leeftijd: 05-03-2014	Kan alleen thuis zijn: Ja
Kan met honden: Nee	Kan mee in de auto: Ja
Kan met katten: Nee	

Voor kat Felix hebben we nog geen nieuwe baasje gevonden.

Stichting Dierentehuis Zeist en omgeving

www.dierentehuiszeist.nl
dierentehuiszeist@gmail.com
Tel: 0343-491231
maandag t/m vrijdag
13.00 - 16.30 uur
zaterdag
13.00 - 16.00 uur.

Deze rubriek is mede mogelijk gemaakt door:

jodiehstrimsalon.nl • info@jodiehstrimsalon.nl • 06 57 46 89 12

Openingstijden:
Woensdag, vrijdag en zaterdag van 9.00 uur tot 17.00 uur

Jodieh's Trimsalon

Geen volkstuinen tussen woningen Noorderkroon

door Guus Geebel

Met 11 stemmen voor en 14 tegen verwierp de gemeenteraad op 23 februari het voorstel om het gemeentelijk volkstuinencomplex aan de Leyensetuin in Bilthoven te verplaatsen naar het grasveld tussen woningen waar veel activiteiten plaatsvinden, kinderen veilig kunnen spelen en sociale contacten worden onderhouden.

In de commissie Openbare Ruimte was het voorstel op 9 februari al uitvoerig besproken en hadden omwonenden geëmotioneerd ingesproken voor behoud van het groen. De locatie van het voormalig politiebureau aan de Leyenseweg in Bilthoven is eind 2019 aangekocht door een ontwikkelende partij. De locatie ligt tussen het terrein van de voormalige brandweerkazerne aan de westzijde en een gemeentelijk volkstuinencomplex aan de oostzijde. Naar aanleiding van nader onderzoek naar de mogelijkheden van woningbouw op die locatie en de verplaatsing van het volkstuinencomplex, zijn in 2021 ruimtelijke randvoorwaarden opgesteld waar de gemeenteraad mee instemde. In hetzelfde raadsvoorstel werd de locatie aan de Noorderkroon genoemd als geschikte alternatieve locatie voor de volkstuinen.

Amendement

In de eerste termijn zegt Arie Vonk Noordegraaf (SGP) dat we een betrouwbaar bestuur moeten zijn. ‘We hebben twee jaar geleden tegen de volkstuinders gezegd we willen u verplaatsen naar een bepaalde plek.’ Hij vindt het daarom goed dat het college daarnaar is gaan zoeken en dat het besproken is met de buurt. Hij vindt het ook goed dat het plan er nu ligt. ‘Wij zien de belangen van de tuinders en die van de buurt.’ Vonk Noordegraaf dient een amendement in om het bestemmingsplan zodanig vast te stellen dat een gedeelte groen blijft. Het amendement werd met 14 stemmen voor en 11 tegen aangenomen, maar omdat daarna het voorstel is verworpen was het amendement niet meer van invloed. Een motie ingediend door Peter Schlamilch (Forza De Bilt) om te onderzoeken of er betere locaties voor de tuinders te vinden zijn en het huidige voorstel terug te nemen werd is verworpen.

Omwonenden en supporters betuigen steun aan behoud van het groen. [foto Henk van de Bunt]

Argumenten

Wethouder Dolf Smolenaers gaat bij de beantwoording in op de bijdragen van de fracties. ‘Het besluit dat voorligt is een bestemmingsplan te wijzigen en ik heb in de commissie voorgelegd wat de argumenten voor en tegen zijn. Het oordeel is aan de raad en het is eigenlijk een belangenafweging tussen tuinders en omwonenden. Ik ben door de raad aangespoord om een nieuwe plek te zoeken. Die plek is gevonden en het voorstel ligt nu hier.’ Hij zegt te begrijpen dat het een lastige keuze is. ‘Tegen de tuinders is gezegd dat het voorstel onder voorbehoud is van goedkeuring door de raad’.

Afweging

Smolenaers stelt dat de druk op elke vierkante meter in de gemeente groot is. ‘Omdat we binnenstedelijk willen bouwen gaat het altijd ten koste van iets anders, dus moeten we afwegingen maken en dat is altijd lastig. Locaties op korte afstand zijn er niet. Dit is de beste plek die we hebben weten te vinden. Er is bij het college veel begrip voor de slechte groene situatie in de wijk en daarom wil het college daar extra investeren in goed groen op plekken die gemakkelijk toegankelijk zijn. Hij wenst de raad sterkte bij de afweging die gemaakt moet worden. Hij ziet het amendement als een mogelijkheid om te komen tot een gulden middenweg. Het oordeel laat hij aan de raad. De motie van Forza ontraadt hij.

Connie Brouwer (ChristenUnie), Arie Vonk Noordegraaf (SGP) en Peter Schlamilch (Forza De Bilt) bij de interruptiemicrofoon. [foto Henk van de Bunt]

Schütz Projectkoor zingt

Zondagmiddag stroomde de Oosterlichtkerk te Bilthoven vol voor een uitvoering van de bijzondere compositie van Johannes Brahms Ein Deutsches Requiem. In tegenstelling tot de traditionele requiem missen, die vooral gericht zijn op het zielenheil van de overledene, is dit requiem vooral een troostmuziek voor de nog levenden, die het verlies van een geliefde betreuren. De mis begon dan ook met de tekst: ‘Zalig zij die treuren, want zij zullen vertroost worden’. Direct al bij de start vonden koor en orkest elkaar in het tot gehore brengen van de bij dat deel passende stemming van hoop.

In het 2de deel was troost voor de levenden het belangrijkste thema. Die sfeer werd door het koor heel mooi vertolkt. In het 3de deel was het juist de zelfreflectie van de levenden die ten gehore werd gebracht. Vervolgens was te horen hoe de levenden de geborgenheid van de doden benijdden. In het slotstuk sloot de cirkel zich in het thema van treurnis en vooral troost. Ook hier weer wist het koor de juiste toon te vinden. *(Frans Poot)*

De toehoorden genoten van een bijzonder concert, waarin de kwaliteiten van dit koor goed naar voren kwamen.

Dansend door het leven

Ballroom dancing (van het Italiaanse ‘ballare’: dansen) heeft een lange geschiedenis, die in de late Renaissance begon met onder andere de ernstige Pavane en de in heel Europa zeer populaire, levendige Gaillarde.

In de Barok werd het Menuet ingevoerd aan het hof van de Zonnekoning, Lodewijk XIV, en werd zeer geliefd. De dans van de balzaal verplaatste zich deels naar het theater en werd de voorloper van het ballet, vereeuwigd in de muziek van de Italiaan Lully en zelfs in de wereldlijke werken van Bach.

Rond 1800 werd de Wals populair, hoewel ze aanvankelijk als ongepast werd gezien vanwege de schijnbaar intieme, liefdevolle houding van de dansers.

Later werden Polka en Mazurka toegevoegd aan de ‘ballroom’ en in de 20e eeuw werd alles anders: de dansparen werden onafhankelijker, de muziek veranderde onder invloed van bijvoorbeeld de jazz, en het publiek werd breder door de opkomst van dansscholen en wedstrijden. Nieuwe dansen ontstonden, zoals de Quickstep, de Engelse wals en de Foxtrot.

Innig zwierden gelukkige dansparen door het H.F. Wittecentrum, tijdens de Danssalon, afgelopen zaterdag.

Deze vormen, maar ook Latijns-Amerikaanse zoals de Tango, de Salsa en de Mambo, werden afgelopen zaterdag naar hartenlust gedanst in het H.F. Wittecentrum, waar ‘De Danssalon’ paren en singles ontving voor een dansavond onder gelijkgestemden, die elkaar stilzwijgend begrijpen: klassiek stijldansen is een cultuur die heden ten dage alleen nog ingewijden echt beleven en doorvoelen. Voor hen wordt daar elke vierde zaterdagavond van de maand zo’n prachtige dansavond georganiseerd. *(Peter Schlamilch)*

Leuke Dingen in de Buurtkamer

Zaterdag was er in de Buurtkamer aan de Kometenlaan te Bilthoven een gezellig samenzijn. De bezoekers maakten afspraken om samen te klaverjassen, een wandeling te maken, gitaar te spelen, een museumbezoek, een restaurant bezoeken, samen te koken, te rummikuppen enz. Deze Buurtkamer is echt een aanwinst in het sociale leven van de buurtgenoten. Zij komen daar wekelijks bij elkaar om koffie te drinken, te kaarten of gewoon elkaar te ontmoeten. *(Frans Poot)*

Na de gemaakte afspraken is er nog een gezellig samenzijn in een van kamers.

- NIEUWE KEUKENS
- KEUKENRENOVATIE
- KAMER EN SUITE
- RADIATOR-BETIMMERINGEN
- (INLOOP-) KASTEN
- KANTOOR- EN WINKELINRICHTINGEN
- TAFELS

OOG voor detail

EN UW WENSEN

Maatwerk

De Bruijn
meubel- & interieurbouw

Pr. Christinastraat 3 ❖ 3615 AE Westbroek ❖ Tel: 06 - 52 34 15 31
info@debruijninterieurs.nl ❖ www.debruijninterieurs.nl

(Showroom uitsluitend geopend op afspraak)

KWALITEITSSLAGERIJ VAN LOO

De beste kwaliteit van de op één na beste slager!

SMUL KIP
Lekker gekruid
± 60 minuten in de oven op 200°C
100 gram 1,35

RUNDER BRAADLAPJES
Van de Utrechtse Heuvelrug. Grof van structuur, om zachtjes te braden. Mals & mager
100 gram 2,35

DUROC BURGERS
Van het Duroc varken. Een topper! Vol van smaak
Gekruid met o.a. zout, peper, mosterd & verse bieslook
3 stuks 3,75

BOEREN KROKUS GEHAKT
Van 100% rundvlees gemaakt. Lekker gekruid & met groenten gevuld
500 gram 6,25

KIPPENDIJ BONBON
Met o.a. kippendij filet, kruidencrème, tomaat & olijfolie
± 35 minuten in de oven op 160°C
100 gram 1,75

LAMSRUG KOTELETJES
Van ons bekende lamsvlees: van de rug gezaagd & gemarineerd met een glutenvrije kruidenolie
100 gram 2,98

TIP VAN DE WEEK:
THAISE KIPWOKBLOKJES
Oosters gemarineerde kipfilet, courgette & paprika. 100 gram 1,50
RUNDER GEHAKT
De gehele week: keer op keer vers gedraaid 500 gram 5,98

Hessenweg 183 | 3731 JH De Bilt | tel: 030-2203813
info@slagerijvanloo.nl | www.slagerijvanloo.nl

Maandag t/m Vrijdag: 07.00 - 18.00 | Zaterdag: 07.00 - 16.00

Kijk voor meer aanbiedingen in de winkel. Deze aanbiedingen zijn geldig van maandag 27 februari t/m zaterdag 4 maart. Zetfouten voorbehouden.

De Vierklank

Kom van de bank af

Als bezorger van De Vierklank ben je een belangrijke schakel in het proces en onderdeel van een waardevol team. Met ons eigen bezorgteam zijn we al 30 jaar succesvol als best gelezen en bezorgde huis-aan-huis blad in de gemeente.

Als bezorger van De Vierklank kan je rekenen op persoonlijk contact met de organisatie en waardering van de lezers. Dat laatste uit zich over het algemeen aan het einde van het jaar in een nieuwjaarsfooi.

Meer dan 100 bezorgers gaan wekelijks op pad om De Vierklank huis-aan-huis in de gemeente te bezorgen. Leuk bij mooi weer, iets minder leuk bij slecht weer, maar de waardering maakt het de inspanning waard. We kennen hele jonge bezorgers die samen met een begeleider een krantenwijk lopen, maar ook een fors aantal volwassenen waarvan de oudsten 86 jaar zijn. Die blijven lekker fit en hebben er geen moeite mee om wekelijks 250 – 500 kranten te bezorgen.

Wil je ook deel uitmaken van ons bezorgteam?
Meld je dan nu aan via **info@vierklank.nl** of **0346-211992** dan gaan we kijken of we een geschikte wijk beschikbaar hebben. Geen zin in een wekelijkse verplichting, ook invallers zijn van harte welkom.

MELD JE AAN ALS BEZORGER

UITNODIGING WOENSDAG 8 MAART

WONEN WERKEN WATER

- Meer woningen betekent over de rode contouren bouwen
- Zonder voldoende draagvlak, geen windmolens
- Vitaal platteland: buslijnen zijn geen businessmodel
- Gebiedsgerichte waterstanden

Grote keuzes die impact hebben op ons. **Praat mee** over hoe we onze omgeving leefbaar houden: nu én voor de volgende generaties.

WE DOEN HET SAMEN!

Iedereen is welkom!

Met Tweede-Kamerlid Derk Boswijk

Woensdag 8 maart 19.30 - 21.00 uur
(inloop vanaf 19.00 uur met na afloop borrel)

Dorpshuis Westbroek
Christinastraat 2 3615 AG, Westbroek

DERK BOSWIJK

CDA-Tweede Kamerlid uit Kockengen, Woordvoerder Landbouw, schrijver van het essay Honger en Oorlog

CDA de Bilt-Maartensdijk. info@cdadebiltmaartensdijk.nl. https://www.cda.nl/utrecht/de-bilt
Facebook & Twitter & YouTube: @CDAdeBilt

Nog steeds gekrakeel over speeltuintje Nassauhof

door Henk van de Bunt

Werner de Groot (CDA) bracht in de raadsvergadering van 23 februari opnieuw het Speeltuintje Nassauhof Maartensdijk ter sprake: 'Begin februari is het gekrakeel inzake het speeltuintje van de Nassauhof te Maartensdijk weer opgelaaid. Dit heeft mede te maken gehad met de brief van de gemeente van 30 januari, waarin informatie over het nieuwe ontwerp van de speelplaats Noordeinde. Daardoor is er in de buurt behoorlijk wat consternatie ontstaan'.

Volgens de Maartensdijker voelen inwoners in die omgeving zich niet serieus genomen: 'Is het waar dat het speeltuintje gehalveerd is en alleen nog maar interessant voor kinderen tot 6 jaar; dit terwijl de doelgroep tot en met 9 jaar moet zijn? Waarom is het gras bij de speelplaats weggehaald evenals één van de 2 bankjes? Voetballen in het speelhof kan daardoor niet meer evenals dat ouders de speelplaats niet meer als ontmoetingsplek kunnen gebruiken. Sterker, het creëren van een brede groenstrook zal er voor zorgen dat men juist deze groenstrook als voetbalveld zal gebruiken met alle gevolgen van dien en waarom is de bewoners een plan aangeboden dat substantieel afwijkt van de door hen diverse malen aangegeven wensen, die voldoen aan de behoeften van de kinderen, de ouders alsmede zij die overlast van geluid en activiteiten zouden hebben'?

Schetsontwerp

'Allereerst is het goed om te benadrukken dat het gaat om een schetsontwerp, waarop men kon reageren', was het eerste antwoord van wethouder Pim van de Veerdonk. Hij vervolgde met: 'Die reacties verwerken we nu en in maart komen we met een aangepast ontwerp met reactie op alle ingebrachte punten. We weten dat er spanning is in de buurt; in deze fase is er nog geen vastgesteld ontwerp en zijn we in gesprek over de plussen en minnen en mogelijke verbeterpunten. Wel zijn er kaders bepaald in het Speelruimtebeleidsplan waarbinnen we ontwerpen. De speelplaats wordt niet kleiner. Er ligt wel een ander ontwerp, met een andere indeling. We hanteren tegenwoordig geen leeftijdscategorieën meer, maar doelgroepen. In de bewonersbrief is derhalve ook geen leeftijdsgrens van 6 jaar genoemd. Dit speeltuintje is bedoeld voor de jongste kinderen. De speeltuin aan de Bernhardlaan (200m verderop) is uitdagender voor oudere kinderen.

Werner de Groot: 'Er is in deze buurt behoorlijk wat consternatie ontstaan'.

Communicatie

'Er ligt een schetsontwerp waarop uiteenlopend commentaar is gekomen, ook over het gras en het bankje. We wegen alle ingebrachte reacties en nemen dit mee in de volgende stap in de ontwerpfase. Het is zoeken naar een goede balans tussen een leuke speelplaats voor de jongste kinderen en de ligging tussen de huizen in. Het schetsontwerp biedt dit, maar er zijn nuttige suggesties gedaan om dit verder te verbeteren. Dat nemen we mee in de verdere uitwerking van het ontwerp. Een deel van de omwonenden wil echter een speelplaats voor oudere kinderen. Maar daar is de speelplaats aan de Bernhardlaan geschikter en uitdagender voor. Dat is ook steeds gecommuniceerd'.

Alternatief tracé A27 kritisch bekeken

door Henk van de Bunt

Rinus Scheele (GroenLinks) stelde in de gemeenteraadsvergadering van donderdag 23 februari vragen over het Alternatief tracé A27. Het alternatief Tracébesluit Ring Utrecht is gepresenteerd met een technische briefing aan de gemeentebesturen van U10.

'Het alternatief besluit behelst een combinatie van maatregelen zodat verbreding van de bak niet nodig is en Amelisweerd behouden kan blijven. Het alternatief behelst ook investeren in fietsinfrastructuur en openbaar vervoer en het slim spreiden en beter benutten van het onderliggende wegennet, zoals de Waterlinieweg'.

In het gemeentelijk mededelingenblad van 27 januari schrijft het college: 'Ons college heeft tot nu toe een neutrale houding aangenomen over het regioalternatief'. Scheele vraagt het college: 'Hoe staat het college tegenover de voorstellen/bouwstenen van het regioalternatief voor het Tracébesluit Ring Utrecht?' en 'Is het college in gesprek met de provincie en andere betrokken gemeenten over de studiefase en de verdere uitwerking? Verder vraagt Scheele: 'Is het college het met de GroenLinks-fractie eens, dat het in alle scenario's nodig is dat het rijk meer investeert in OV en fietsverbindingen om toenemende drukte door autoverkeer te verminderen'?

Groeivermindering

Namens het college antwoordt wethouder Pim van de Veerdonk (Mobiliteit): 'Het college ondersteunt de bouwstenen van het regioalternatief voor wat betreft het verminderen van de groei van het autoverkeer en het verhogen van de capaciteit binnen de bak bij Amelisweerd. Het beter benutten van het omliggend wegennet kan gevolgen hebben voor De Bilt en vereist mogelijk specifieke maatregelen waarover wij met de provincie en gemeente Utrecht in gesprek gaan. Het college is zowel ambtelijk als bestuurlijk aangehaakt bij dit project samen met o.a. Bunnik, Zeist en Nieuwegein. Het alternatief is alleen haalbaar indien er meer geïnvesteerd wordt in OV en fiets t.o.v. het huidige Tracébesluit. Het Rijk is niet de enige partij die investeert, maar ook o.a. de gemeente Utrecht en provincie Utrecht. De Provincie heeft direct invloed aangezien zij de concessie heeft van de regionale buslijnen. Daarnaast is de Staat 100% aandeelhouder van de NS / ProRail en heeft dus invloed op het treinnetwerk in relatie tot de A27'.

Rinus Scheele: 'Zonder investering in OV en fietspaden wordt de aansluiting van de Biltse Rading op de A27 veel drukker'.

Praktische en emotionele ondersteuning bij afscheid

Geannet Nieboer merkte tijdens haar werk in de huisartsenzorg steeds vaker hoe bijzonder zij het vond om nabij te mogen zijn in de periode rondom een overlijden. Toen haar moeder in 2018 overleed, zag ze dat het begeleiden van een afscheid passend en persoonlijk kan zijn. Er was een zaadje geplant.

Geannet had nooit gedacht dat het beroep van uitvaartbegeleider bij haar zou passen. 'Daar had ik het beeld bij van de 'zwarte kraai', zoals die ons huis binnenkwam toen mijn vader in 1999 overleed', vertelt ze. 'Zo iemand die, met een uitgestreken gezicht, je binnen een uur een (vreselijk lelijke en veel te dure) kist laat 'kiezen', precies de verkeerde dingen zegt, enveloppen achterlaat en zich vervolgens amper meer laat zien. Maar na het overlijden van mijn moeder dacht ik daar anders over.'

Opleiding

Ze volgde een beroepsopleiding, en voelde direct hoe het bij haar paste. Het praktisch en emotioneel ondersteuning bieden, vaak ook gewoon door er te 'zijn' was op haar lijf geschreven. Inmiddels begeleid ze, als zelfstandig uitvaartbegeleider, naasten rondom het overlijden van hun dierbare.

Praten

'Nadenken over afscheid, van bijvoorbeeld een ouder, of van jezelf is niet raar en het kan rust geven zaken een keer besproken te hebben.' Geannet gaat er graag eens samen voor zitten om persoonlijke uitvaartwensen bespreken en er desgewenst een verslag van te maken. 'Dat mag diep in een lade gestopt worden, maar kan later van grote waarde zijn, meldt zij tot slot.

Geannet Nieboer vindt haar werk als uitvaartbegeleider eervol en bijzonder.

COURGETTE OF AUBERGINE
2 stuks

ACTIE

2 VOOR 1.75

GELDIG T/M DI 7 MRT 2023

AVOCADO
Los per stuk

ACTIE

0.99

GELDIG T/M DI 7 MRT 2023

ELSTAR APPELS
Zak 1,5 kilo

ACTIE

2 VOOR 3.-

GELDIG T/M DI 7 MRT 2023

UNOX CUP-A-SOUP, GOOD NOODLES OF PASTA
Per verpakking
M.u.v. Cup-a-Soup 10-pack

ACTIE

1.- ~~1,39-1,97~~

GELDIG T/M DI 7 MRT 2023

JUMBO OF LA PLACE VERSE PASTA OF PASTASAUS
2 verpakkingen à 250-500 gram

ACTIE

1+1 GRATIS*

GELDIG T/M DI 7 MRT 2023

LIPTON ICE TEA
2 flessen à 1,5 liter
M.u.v. 4-packs

ACTIE

1+1 GRATIS*

GELDIG T/M DI 7 MRT 2023

HAMBURGER BEEF & PORK, VARKENSSAUCIJS, BOOMSTAM WAPENAER, KIP KROKANTSCHNITZEL OF FILETLAP
Schaal 4 stuks of varkenssaucijs
schaal 5 stuks

ACTIE

3.- ~~3,09-4,00~~

GELDIG T/M DI 7 MRT 2023

WITTE REUS TOILETBLOKKEN, REUS WASMIDDELEN, PERSIL, SILAN, FLEURIL OF K2R
Alle soorten
4 verpakkingen

ACTIE

2+2 GRATIS*

GELDIG T/M DI 7 MRT 2023

GELDIG T/M DI 7 MAART 2023

DA'S LEUK BOODSCHAPPEN DOEN

*Bij aanschaf van 2 producten ontvang je 2 extra product gratis.
*Bij aanschaf van 1 product ontvang je 1 extra product gratis.
Alle combinaties mogelijk. Let op: per combinatie kan de totaalprijs verschillen.

JUMBO

JELLE FARENHORST, Maartensdijk, Maertensplein 31
Bilthoven, Neptunuslaan 13

Wereldwijde Dag van de Zeldzame Ziekte dichtbij

Het verhaal van Renee over haar zoontje Seppe.

Als je kind moet leven met een zeldzame ziekte, wat betekent dat dan voor jou als vader en moeder? Als je kind steeds minder kan vanwege die zeldzame ziekte, hoe kun je dan als ouders, als gezin en als familie jouw zoon de liefde geven die iedere moeder en iedere vader wil geven? Als je kind steeds meer hulpmiddelen en medicijnen nodig heeft, hoe regel je dat dan in een wereld die steeds meer gefragmenteerd is en waarin medische zorg verspreid is over universitaire ziekenhuizen, verschillende disciplines, talloze loketten en wettelijke voorschriften van de diverse overheden? Als je kind dat allemaal te wachten staat, hoe kun je dan als ouders in liefde verbonden blijven met elkaar en aandacht blijven geven aan de twee andere kinderen?

Zoektocht

Op deze vragen zijn heel veel antwoorden mogelijk, maar in Hollandsche Rading zoeken een vader en een moeder met twee andere kinderen (Meine en Teddie, een broer en zusje) nog elke dag naar het juiste antwoord. Misschien is er geen juist antwoord mogelijk, omdat er iedere dag en elke week nieuwe vragen bij komen.

Luister naar het verhaal van moeder Renee van Kessel. Over haar zoontje Seppe, nu zes jaar jong. 'Na een half jaar dachten mijn man Maarten en ik dat er iets niet goed was met Seppe. Hij had slikproblemen. De slikproblemen werden veroorzaakt door een gaatje tussen de slokdarm en de luchtpijp. Dat was het begin van een eindeloze zoektocht want nadat dit verholpen was herstelde onze zoon niet voldoende. Het was zoeken naar een speld in een hooiberg. Seppe was drie en een half toen de uiteindelijke diagnose gesteld werd. Hij heeft een genetische afwijking, die zeldzaam in de wereld is. Tot die tijd dachten we samen met onze artsen dat Seppe hersenschade had opgelopen bij zijn geboorte. In januari van het jaar van de diagnose liepen we het ziekenhuis uit en dachten we echt dat dit het was. Daarom viel hij vaak en daarom had hij een helm op om zichzelf te beschermen. Maar een paar maanden later was alles anders: de diagnose was PKAN, hetgeen betekent dat de ijzerstapeling in zijn hersenen schade veroorzaakt en dat daarmee alles in zijn hele lichaam verstoord wordt. Er is geen behandeling mogelijk, zoals dat helaas voor veel zeldzame ziektes geldt', zo vertelt moeder Renee.

Eenzaam

Ze doet haar verhaal rond de Wereldwijde Dag van de Zeldzame Ziekte (28 februari). Wereldwijd zijn er ongeveer 7000 zeldzame aandoeningen bekend. En door genetische diagnostiek worden er steeds meer ontdekt. Seppe heeft dus een zeldzame genetische afwijking van een ziekte die op zichzelf al zeldzaam is, PKAN. Deze ziekte treft in Nederland 1 op de 4 miljoen mensen. Moeder Renee vecht samen met haar gezin, haar familie, haar vrienden, de huisarts, de gemeente De Bilt en talloze artsen in verschillende ziekenhuizen als een leeuwin voor haar kind. Want Seppe verdient de beste zorg, ook al gaat het hier om een ziekte die je de niche van de niche kunt noemen. Ze spreekt voortdurend over het team. Vaak is dat het gezin, aangevuld nu eens door artsen, dan weer door de gemeente, ook weer door vrienden, familie en verenigingen die opkomen voor het menswaardig leven van Seppe.

'We hebben echt gevochten samen met lotgenoten voor de test van medicijnen die potentieel de verstoring van de ijzerstapeling in de hersenen kan corrigeren. We deden er alles voor om die test met medicijnen snel geregeld te krijgen. Maar helaas had het UMCG in Groningen bijna 1.5 jaar vertraging om te kunnen starten met deze test. Dat is heel wrang als iedere dag telt en tijd zo'n belangrijke factor is in het leven van je kind. We deden er alles voor om die medicijnen geregeld te krijgen. We konden het gelukkig volhouden omdat we ook veel steun kregen', aldus moeder Renee.

Renee en haar zoontje Seppe.

Rolstoelbus

Het moeilijkst was de eenzaamheid in coronatijd. Zeker in de eerste lockdown was het niet mogelijk dat je eigen familie op bezoek kon komen om je te kunnen troosten. Moeder Renee was teruggeworpen op zichzelf en haar gezin. En toen wist ze ook: als we het beste aan Seppe willen geven en als we echt verbonden met hem willen blijven, dan moeten we eerst met ons eigen hart en met elkaar verbonden blijven. Meer dan 90% van de echtparen die zoiets meemaakt, gaat uit elkaar en verliest de meest intieme verbondenheid. Ze zijn daarom in relatietherapie gegaan om te weten wat ze van elkaar kunnen verwachten en hoe ze er ook voor de andere kinderen goed kunnen zijn. Als je iets wilt betekenen voor je zieke kind, dan moet je eerst verbonden zijn met jezelf, zo is ook haar boodschap rond de Wereldwijde Dag van De Zeldzame Ziekte. En als je verbonden bent met jezelf en met elkaar, dan kun je ook vanuit die kracht er alles aan doen om je zieke kind het allerbeste te geven. Voor de jaren die Seppe nog gegeven zijn. Daarom heeft ze haar huis aangepast, daarom organiseert ze een spraakcomputer omdat het spreken steeds moeilijker wordt. En daarom droomt ze nu van een rolstoelbus. Hoezeer de gemeente haar ook helpt, die rolstoelbus geeft Seppe de mogelijkheid om mee te kunnen blijven doen in de maatschappij, uitjes te kunnen maken, op tijd bij afspraken in het ziekenhuis te kunnen zijn en ook iedere dag naar school te kunnen gaan. Als je weet dat een mensenleven veel te kort gaat duren, laten we dan ons uiterste best doen om aan de dagen die gegeven zijn kwaliteit van leven toe te voegen. Dat is de droom van moeder Renee. Een ieder die daarbij wil helpen, kan terecht op www.stichtingseppe.nl *(Leo Fijen)*

Vrijwilligers welkom tijdens NLDoet

Op 10 en 11 maart is het weer NLDOET. Tijdens deze landelijke vrijwilligersdagen kunnen vrijwilligers de handen uit de mouwen steken bij een maatschappelijke organisatie in de buurt. Ook bij De Biltse Hof kunnen vrijwilligers meehelpen, met het opknappen van de binnentuin.

Ieder voorjaar kun je via NLDoet kennis maken met vrijwilligerswerk. Je kunt je zo nuttig maken en meteen een mooie ervaring beleven met mensen die je anders misschien niet zo snel ontmoet. Ook voor teams van bedrijven is NLDoet een uitgelezen kans om een steentje bij te dragen aan de lokale omgeving. Collega`s hebben een leuk uitje samen, doen iets voor een ander en leren elkaar meteen op een andere manier kennen. Dat komt de teamspirit ten goede. In alle opzichten is vrijwillige inzet dus een win-win situatie.

v.l.n.r.: Monique van Mansum (activiteitenbegeleider), Dhr. G.J. Oudenes (bewoner), Angelique Stevens (vrijwilligerscoördinator), Lena van der Valk (activiteitenbegeleider) en mevr. E. De Witte-Helmerhorst (bewoonster).

Klusje buiten

De Biltse Hof is dit jaar één van de deelnemers aan NLDoet. Deze woonzorglocatie biedt ondersteuning aan ouderen op gebied van o.a. wonen, ondersteuning thuis, revalidatie en welzijn. Op zaterdag 11 maart van 13.30 tot 16.00 uur kunnen vrijwilligers helpen met het wieden van onkruid en het schoonmaken van tuinmeubilair. En bij mooi weer wandelen met de bewoners op het bosrijke terrein.

Welzijn

'Met een paar uur vrijwillige inzet kun je veel betekenen voor een ander', zo vertelt Angelique Stevens, coördinator vrijwilligers. 'Als dit werk gedaan is hebben we straks een fris opgeknapte binnentuin waar het voor bewoners, hun familie en medewerkers goed toeven is bij mooi weer. En dat is fijn, want aan dit soort klussen komen we zelf nauwelijks toe in de zorg'. Angelique vult aan dat mensen ook van harte welkom zijn om te reageren voor ander vrijwilligerswerk om het welzijn van de bewoners te vergroten. Denk aan fietsen (met een duo fiets), helpen met een spelletjesmiddag of een High Tea. De Biltse Hof kan altijd vrijwilligers gebruiken. Angelique bespreekt graag met je wat het beste bij je past.

Er is nog veel meer te doen tijdens NLDoet want veel maatschappelijke organisaties in gemeente De Bilt doen mee. Neem daarvoor een kijkje op www.nldoet.nl.

Voor meer informatie over NLDoet of over vrijwilligerswerk in het algemeen, vraag het aan Yasmina van Mens De Bilt of Judith van Samen voor De Bilt. Beide organisaties promoten vrijwilligerswerk in Gemeente De Bilt. Yasmina (y.almourabit@mensdebilt.nl) richt zich op particuliere vrijwilligers en Judith (judith@samenvoordebilt.nl) op bedrijfsvrijwilligers. Ze informeren je graag over de mogelijkheden, want zoals de dames zelf zeggen: "Vrijwilligers zijn onmisbaar in onze gemeente!"

De Weergodden ter ziele al even
komen enigszins weer tot leven
nu hier de gemeenteraad
weer uit elf fracties bestaat
omdat soms leden gaan zweven

Guus Geebel

Limerick

Ontmoetingsdienst

Vrijdag 3 maart wordt er in de in de zaal naast de ontmoetingsruimte van Dijckstate (Maertensplein) in Maartensdijk een ontmoetingsdienst gehouden met Ds. René Alkema als voorganger. In ontmoetingsdiensten staat de ontmoeting met God en met elkaar centraal. Na afloop is er gelegenheid om met elkaar koffie te drinken. De dienst begint om 19.30 uur. Voor (vervoers-)vragen: Jan Grootendorst, tel. 0346 212904.

Koffiemorgen

Op 3 maart organiseert de Ontmoetingskerk een koffieochtend. De kerk is op deze koffieochtenden open van 10.00 tot 12.00 uur. Er staan vrijwilligers klaar om een kopje koffie (of thee) in te schenken. Een mooie gelegenheid om elkaar te ontmoeten. Bovendien is het warm, zodat u thuis de verwarming even lager kunt zetten. Er zijn geen kosten aan verbonden.

Koffieconcert

Zondag 5 maart is er om 12.00 uur een koffieconcert in Huize Gaudeamus (Gerard Doulaan 21) in Bilthoven verzorgd door het Ensemble La Sirena. Zij presenteren het programma 'Die schuldige ogen' met muziek van componisten uit de 17e en begin 18e eeuw. Plaatsen kunnen worden gereserveerd via concerten@huizegaudeamus.nl.

PROCEON
scholengroep

Open Dag

15 maart

Maak kennis met onze school

Hollandsche Rading
De Bosbergschool

Onderdeel van
Proceon Scholengroep

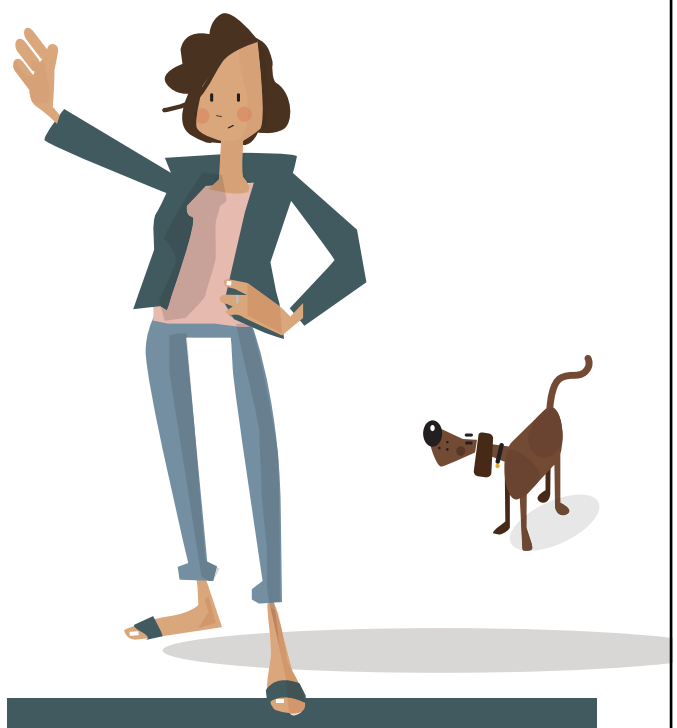

9.00 tot 11.30 uur

Wij geloven in de kracht van samen leren en ontwikkelen. **proceon.nl**

Reanimatie op herhaling

Stichting Hartslag De Bilt roept Burgerhulpverleners uit de gemeente De Bilt op hun reanimatiecertificaat te vernieuwen: 'De helft van de burgerhulpverleners in de gemeente die aangemeld zijn bij HartslagNu, het reanimatieoproepsysteem van Nederland, heeft de aanbevolen jaarlijkse opfriscursus niet gevolgd. Een deel hiervan dreigt binnenkort verwijderd te worden uit het HartslagNu bestand. Zij worden dan niet meer opgeroepen'.

Hierdoor kunnen mensen onnodig komen te overlijden omdat ze geen tijdige hulp krijgen. Wanneer via 112 een melding van een hartstilstand binnenkomt, worden automatisch burgerhulpverleners uit de buurt door HartslagNu opgeroepen om direct naar het slachtoffer te gaan en te starten met reanimeren of om een AED op te halen. Vaak zijn deze burgerhulpverleners eerder ter plaatse dan de ambulance. Hoe eerder gestart wordt met reanimatie, hoe hoger de overlevingskansen van het slachtoffer. Zo kunnen burgerhulpverleners het aantal mensen dat overlijdt aan een hartstilstand verkleinen.

Corona

Voor een betrouwbaar oproepsysteem is het belangrijk dat burgerhulpverleners jaarlijks een herhalingscursus volgen. Vanwege de coronapandemie was het niet of beperkt mogelijk om een reanimatiecursus te herhalen. Sinds ruim anderhalf jaar zijn de reanimatietrainingen echter weer hervat en neemt gelukkig het aantal opnieuw getrainde burgerhulpverleners de laatste maanden weer toe.

Laat de herhalingscursus niet versloffen.

Oproep

In de gemeente de Bilt zijn momenteel 577 burgerhulpverleners aangemeld bij HartslagNu. 296 van hen heeft een verlopen certificaat of heeft de geldigheidsduur hiervan niet aangepast. 140 burgerhulpverleners dreigen binnenkort uit het bestand van HartslagNu verwijderd te worden omdat ze gedurende langere tijd geen reanimatietraining hebben gevolgd én hun account langdurig niet actief is geweest. Deze burgerhulpverleners worden dan niet meer opgeroepen bij een melding van een hartstilstand.

Nodig

Stichting Hartslag De Bilt zet zich in voor een actief netwerk van AED's en burgerhulpverleners in De Bilt. De Stichting roept burgerhulpverleners daarom op hun reanimatiecertificaat tijdig te vernieuwen. Een goed burgerhulpverlenersnetwerk is nodig om slachtoffers van een reanimatie binnen 6 minuten de juiste hulp te bieden. Zo nemen de overlevingskansen toe. Voor vragen is Hartslag De Bilt bereikbaar via info@hartslagdeBilt.nl of www.hartslagdeBilt.nl.

Informatieavond warmtepompen

Van het gas af, een mooie ambitie die op termijn positieve invloed op het klimaat heeft? Maar de praktijk is weerbarstig. Gasloos wonen heeft (meestal) veel voeten in aarde. Donderdagavond 9 maart organiseert BENG! in De Bilt een informatieavond over warmtepompen.

Het merendeel van het gasverbruik, 70%, is voor het verwarmen van je huis. 25% voor warm water en maar 5% voor je gasfornuis. Wil je je gasverbruik dus flink terugbrengen dan zul je over moeten stappen naar elektrische verwarming. Een hybride of all electric warmtepomp lijkt dan een goede optie.

De energieambassadeurs van BENG! geven gratis en onafhankelijk advies over het verduurzamen van je woning. Frans den Braber is al jaren actief voor BENG! en de expert op het gebied van warmtepompen. Een warmtepomp is vaak het sluitstuk van meerdere verduurzamingsmaatregelen.

Donderdagavond 9 maart is er een informatieavond; waar Frans den Braber in gaat op alle aspecten van warmtepompen en vooral ook de voorwaarden waaraan een huis zal moeten voldoen om een warmtepomp optimaal te laten functioneren. Met deze kennis zullen bewoners beter keuzes kunnen maken en offertes van leveranciers beter kunnen beoordelen. De avond is interessant voor iedereen die een warmtepomp overweegt, nu of in de toekomst en is op donderdag 9 maart om 19.30 uur in De Rinnebeek Sint Laurensweg 11 in De Bilt. Kijk voor meer informatie en aanmelding op www.bengdebilt.nl/warmtepomp. *(Bertien van de Kerk)*

De buitenunit van de warmtepomp kan ook in de tuin geplaatst worden.

Nieuwe wet beperkt aantal koolmonoxidevergiftigingen

CO-vrij certificaat verplicht vanaf 1 april 2023

Eigenaren van een cv-ketel, geiser, gashaard of gaskachel zijn vanaf 1 april 2023 verplicht om een CO-vrij gecertificeerd bedrijf in te schakelen voor installatie, onderhoud en reparatie. Zelf klussen aan een gasverbrandingsinstallatie of een niet-gecertificeerd bedrijf inhuren, is vanaf 1 april niet meer toegestaan.

Oorzaak koolmonoxidevergiftiging
Vaak komt koolmonoxide (CO) een huis binnen door een niet goed geïnstalleerde of onderhouden gasverbrandingsinstallatie. Dit is gebleken uit onderzoek van de Onderzoeksraad voor de Veiligheid (OvV). Op aanbeveling van de OvV is daarom nieuwe regelgeving gemaakt: het wettelijk CO-stelsel.

Koolmonoxide: een levensgevaarlijk gas
Koolmonoxide is een levensgevaarlijk gas. Je ruikt, proeft en ziet het niet, maar mensen die het inademen, kunnen ernstige gezondheidsklachten krijgen en zelfs overlijden. Jaarlijks zorgt koolmonoxidevergiftiging voor tien tot twintig doden en ten minste tweehonderd ziekenhuisopnames.

Bedrijven in CO-vrij register
Een gecertificeerd bedrijf is te herkennen aan het CO-vrij logo. Ook zijn gecertificeerde bedrijven terug te vinden in het 'register gasverbrandingsinstallaties' op www.co-vrijregister.nl. Een installateur draagt ook (digitale) legitimatie bij zich waarmee hij kan aantonen dat hij voor een gecertificeerd bedrijf werkt.

Voorlichtingscampagne 'Stop CO-vergiftiging'
De Nederlandse Brandwonden Stichting, Brandweer Nederland en het ministerie van Binnenlandse Zaken en Koninkrijksrelaties voeren samen de voorlichtingscampagne 'Stop CO-vergiftiging' om mensen te wijzen op de gevaren van koolmonoxide en hen te informeren over de nieuwe regelgeving.

Kijk voor meer informatie op www.co-wijzer.nl.

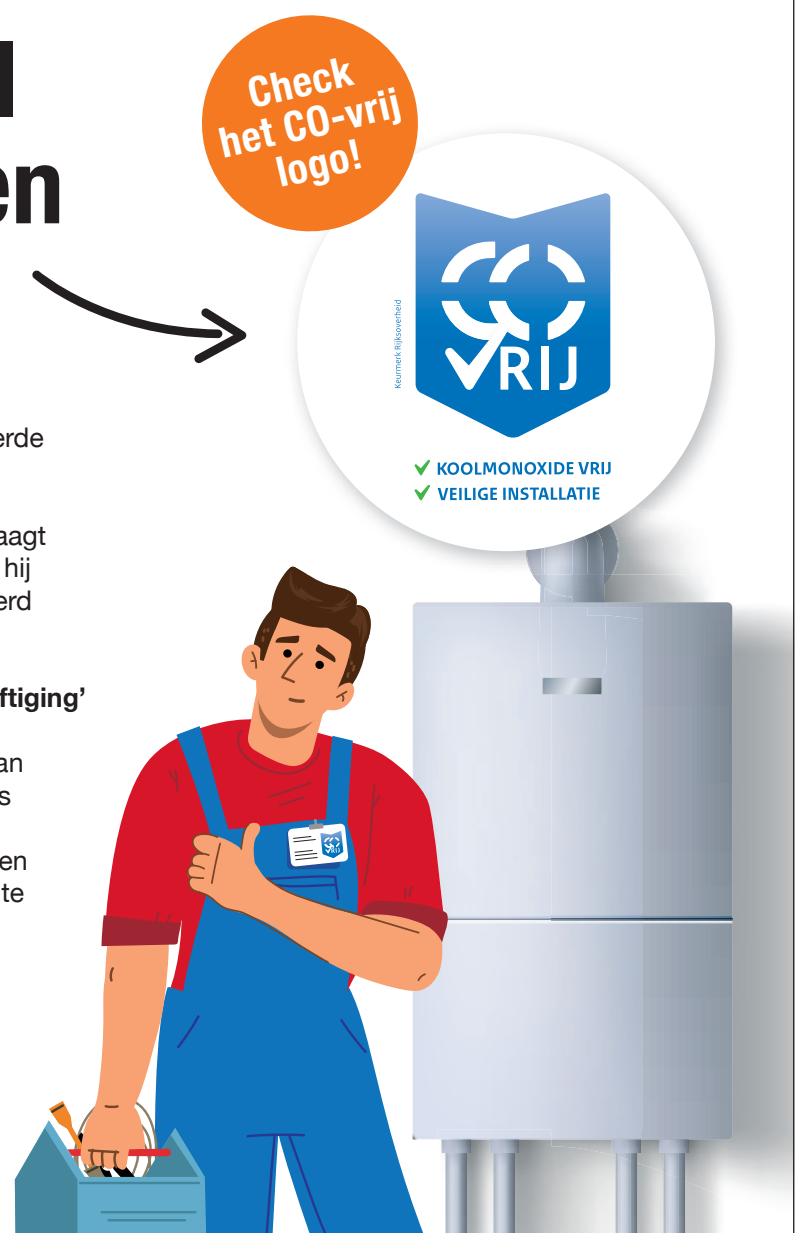

nederlandse brandwonden stichting
Ministerie van Binnenlandse Zaken en Koninkrijksrelaties
BRANDWEER
www.co-wijzer.nl

Nootjes

Te koop aangeboden

Schaatsen schoenmaat 35, nieuw €20,-. Tel. 030-2283955

Puzzel 1000 stukjes, compleet. Gallery Edition "Claude Monet". €5,-. Tel. 06-16613197

-Steengrill, nieuw in doos, afmeting steen 37x19cm. €15,-. Tel. 06-19691119

Zilveren Wilhelmina-jubileumlepel 1898-1948, inscriptie: 'Wij willen ons zelf zijn en blijven' €5,-. Tel. 06-19691119

2 puzzels J.van Haasteren 1000 stukjes compleet. Rembrandts Atelier en Rariteitenkabinet. €10,-. Tel. 06-16613197

Gratis afhalen HP printer. Tel. 06-33161541

Twee metalen kaartenbakjes met sleutel. maat 30/15/14,5 cm. Samen €5,-. Tel. 06-14040516

Twee boeken van Coetzee:IJzertijd en Elizabeth Costello. Samen €4,-. Tel. 06-14040516

Suikerpot van Fusus Amalfi.€4,-. Tel. 06-14040516

circa 90 dvd's met voornamelijk films (Fellini e.d.). €50,-. Tel. 030-2284676

2 Suske en Wiske collectie boeken, zien er nog netjes uit, samen voor €7,50. Tel. 0346-243758

Fabels beschuitbus in redelijke staat. €7,50. Tel. 0346-243758

Gips gietmallen, diverse afbeeldingen. Leuk voor kinderen €10,0. Tel. 0346-243758

Personeel gevraagd

Kom jij ons team versterken? BEZORG De Vierklank op woensdag, duur (afhankelijk van de wijk) 1 tot 1,5 uur. Bezorgen kan vanaf 13 jaar. Wijken in heel gemeente De Bilt beschikbaar. Meld je aan via info@vierklank.nl of bel 0346-211992.

Personeel aangeboden

KLUSBEDRIJF Top Voor al uw kleine en grote klussen binnens- en buitenshuis. Tel. 06-50660689. www.klusbedrijf-top.nl

HOVENIER voor al uw tuinwerkzaamheden. Seizoensbeurt, hogedrukreiniging, schuttingen, bestrating. Bel vrijbl. 06-49377634

MEUBELSTOFFEERDERIJ Kwarten
Uw bank of stoelen weer als nieuw!
Oude Brandenburgerweg 4a
Bilthoven, tel. 030 2600088

PEDICURE Healthy Feet
Sandra Poel
Medisch en Cosmetisch pedicure
Tolakkerweg 100
Hollandsche Rading
06 390 39 708
www.pedicurehealthyfeet.nl

Schildersbedrijf R. Wegman. Voor al u binnen/buiten schilder, saus, en behangwerkzaamheden. KVK.VCA. Ruim 25 jaar ervaring. Vrijbl. pr.opgave. Voor meer info tel: 0642709940

Diversen

Oud ijzer- en metaalafval B.A.S. Recyling - Maartensdijk. www.basrecyling.nl Tel. 06-40764075

Roulette
www.roulettefm.nl
FM 106.6
kabel 101.9

Hoveniersbedrijf Boomkwekerij D. van Vulpen.
Voor al uw beplanting, tuinaanleg en- onderhoud, bestrating, grond- en graafwerk enz. Vraag naar onze geheel vrijblijvende prijsopgave. Groenekanseweg 78, Groenekan. Tel. 0346-212787

Opruiming van inboedels, huizen, schuren, garages etc.
Bezemschoon opleveren. Wij geven de hoogste prijs voor auto's en (brom)fietsen etc. Kringloop midden Nederland. Tel. 06- 50897262

Door Gods Genade is er hoop voor ieder mens!
Deze boodschap wordt iedere zondagmiddag om 14 uur gebracht.
Evangelische Gemeenschap.
Zuiderkapel, Boslaan 3 in Bilthoven.
Inl. 030-6035463 / 2283034.

Cursussen/ trainingen

Bridgeles voor Beginners
Bij voldoende belangstelling start er op maandag 13 maart a.s. t.e.m. eind juni bij Bridgeopleiding Koetsiersbridge in Maartensdijk een bridgecursus voor beginners (boekje 1 van Berry Westra). Naast theoriebehandeling iedere avond veel oefenspellen. Maximaal 8 deelnemers; kosten 95 euro p.p. Belangstelling kan worden aangegeven via bridgeopleiding@ziggo.nl.

Adverteren met een Nootje

Kruis de betreffende rubriek aan:

- ❑ **Te koop aangeboden** (particulieren woonachtig in het verspreidingsgebied van De Vierklank kunnen artikelen van €3,50 tot €50,- gratis aanbieden in deze rubriek - zie 1. en 2.)
- ❑ **Te koop gevraagd** (u moet betalen voor deze rubriek - zie 2.)
- ❑ **Activiteiten/Evenementen** (alleen 1 koloms, u moet betalen voor deze rubriek - zie 2.)
- ❑ **Auto's/motoren** (is de vraagprijs € 50,00 of meer dan moet u voor deze rubriek betalen - zie 2.)
- ❑ **Fietsen/brommers** (is de vraagprijs € 50,00 of meer dan moet u voor deze rubriek betalen - zie 2.)
- ❑ **Personeel gevraagd** (u moet betalen voor deze rubriek - zie 2.)
- ❑ **Personeel aangeboden** (u moet betalen voor deze rubriek - zie 2.)
- ❑ **Diversen** (biedt u iets te koop aan onder € 50,00 dan kunt u in aanmerking komen voor een gratis plaatsing - zie 1., voor overige zaken geldt 2.)
- ❑ **Cursussen/Trainingen** (u moet betalen voor deze rubriek - zie 3.)

1. niet meer dan twee artikelen per advertentie, niet meer dan 5 regels, de prijs moet vermeld worden (n.o.t.k. is dus niet gratis!), 1-koloms advertentie.
2. 1-koloms advertenties met één woord in hoofdletters: voor de eerste drie regels € 5,00. Voor elke volgende regel of deel daarvan + € 1,50.
   2-koloms advertenties met een vet gezette kop: voor de eerste 3 regels € 9,50
   Voor elke volgende regel of deel daarvan + € 2,00.
3. 2-koloms advertentie met vetgedrukte kop, maximaal 450 tekens € 17,50.

** Nootjes kunnen per mail aangeleverd worden (info@vierklank.nl). Voor betaalde nootjes ontvangt u een accept-email waarmee u via Ideal uw betaling vóór plaatsing dient te voldoen. Gratis nootjes max. 3 per week, max. 3 x herhalen.*

Elke letter in een hokje plaatsen en één hokje open laten tussen de woorden.

1																														
2																														
3																														
4																														
5																														

Groenekan De Vierklank, Kon. Wilhelminaweg 461 (inleveren vóór vrijdag)
Maartensdijk Drogisterij van Rossum, Maertensplein 22 (inleveren vóór vrijdag)
E-mail info@vierklank.nl (uiterlijk vrijdag mailen)

Naam .....

Adres .....

PC/Plaats .....Tel .....

Krantenbezorger best relaxed werk

door Guus Geebel

Nout Zanders bezorgt sinds oktober 2021 De Vierklank in de Kerkdwarslaan, Kerklaan, Park Arenberg en Westerlaan in De Bilt. Daar bezorgt hij 239 kranten. Nout is 16 jaar en zit op de middelbare school.

Als Nout de krant rondbrengt en mensen staan buiten dan krijgt hij wel eens een opmerking van wat ben je vroeg vandaag of maken ze een praatje. 'Soms vragen ze of ik de krant wat verder in de brievenbus wil stoppen.' De Vierklank bezorgt hij op woensdag meestal na school tussen drie uur tot half vijf. 'Ik ben dan precies voor mijn training thuis.' De sport die hij beoefent is klimtraining op een wand in Nieuwegein in een speciale klimhal. 'Ongeveer eens in de twee weken gaan we wedstrijden klimmen en soms win ik wel eens wat.'

Het bezorgen van de krant vindt Nout best relaxed. Ontspannen wat rondlopen met een muziekje op vindt hij best fijn. Aan het eind van het jaar haalt hij met nieuwjaarswensen ook nog iets extra's binnen. 'Vooral het laatste jaar. Omdat mensen minder vaak kleingeld in de portemonnee hebben geven ze soms wat meer. Nout denkt dat kranten bezorgen voor wat oudere mensen heel goed is om extra in beweging te komen. 'Ik denk dat het niet leeftijd gebonden is. Je maakt eigenlijk een wandeling en stopt af en toe om een krant in de brievenbus. Het is heel erg rustgevend en vaak zijn mensen dankbaar dat je de krant bezorgt. De Vierklank kan nog best nieuwe bezorgers gebruiken. Bel daarvoor 0341 211992 of stuur een e-mail naar info@vierklank.nl

Op 't bankje

'Zo, even bijkomen', zegt de jonge vrouw die bij me op het bankje is komen zitten. Ik kijk haar vragend en een beetje bezorgd aan, want dan zal ze wel een of andere inspanning hebben verricht. Ze voelt aan dat ze een verklaring moet geven en zegt: 'Mijn vriend en mijn broer hebben de voorjaarsvakantie aangegrepen om een nieuwe keuken in ons huis te plaatsen. We werken allemaal in het onderwijs en ik had graag een paar dagen ergens naar toe gegaan, maar mijn vriend vond het nodig om die keuken nu te plaatsen omdat mijn broer hem aanbood om te helpen. Ik kom er net vandaan en heb de boel uitgeruimd zodat ze aan de slag kunnen. De boel lag al helemaal overhoop toen ik opstapte.' Ze zucht nog eens diep en vertelt dan dat ze overdag bij haar moeder die in de buurt woont blijft en dat ze de gelegenheidsbouwvakkers alleen af en toe koffie en wat te eten gaat brengen. 'We hebben twee jaar geleden een gezellig oud huis gekocht waar nog wel wat aan te doen is maar we hebben er niet zoveel haast mee. Ik kom nu pas weer echt in actie wanneer ze klaar zijn. Dan ga ik samen met mijn moeder de boel soppen en inrichten. Ik hoop maar dat het allemaal sneller gaat dan gepland en dat we dan toch nog een dagje ergens heen kunnen.' Ik zeg dat ik het tv-programma Help, Mijn Man is klusser wel eens gezien heb en die klusser dan een jaar later nog bezig is, maar dat gaat bij haar niet gebeuren. 'Daar zijn ze veel te serieus voor en ze hebben alles secuur gepast en gemeten. Gelukkig komt er ook nog een vriend meehelpen met het technische gedeelte. Hij zit in die branche en is ook met ons mee geweest toen we de keuken uitzochten en hij adviezen gaf. Ik verwacht dat ze alles wat niet meer nodig is naar de milieustraat gebracht hebben voor wij gaan schoonmaken.' Ze vertelt dat ze gaan koken op inductie waar ze nog wel aan zal moeten wennen. 'Ik heb er al wat over gelezen en ben erg benieuwd.' Ze geeft mij ook uitleg en vertelt dat de kookplaat zelf niet heet wordt, maar de bodem van de pan opwarmt en dat hierdoor de kookplaat een stuk koeler blijft en daardoor ook veiliger. De inductiekookplaat schijnt veel meer mogelijkheden dan een gaspit te hebben, zoals ruimte voor langwerpige pannen. Ze vertelt verder nog wat over nieuwe snufjes die in de nieuwe keuken komen. 'Mijn moeder maakt de gordijnen waar mijn zus, die binnenhuisarchitecte is, de stof voor uitgezocht heeft. Op de vloer komt laminaat.' Ze pakt haar telefoon een laat een foto zien hoe het er ongeveer uit komt zien en dat ziet er fraai uit. De vrouw vertelt dat de meivakantie ook al is ingevuld. 'Dan zijn de badkamer en de wc aan de beurt. Maar we zijn heel gelukkig met ons huisje. De tuin was helemaal versteend, maar die is al ontsteend en vergroend. We hebben veel struiken en planten gepoot waar bijen gek op zijn en dat vind ik iedere keer weer een mooi gezicht. Zonnepanelen hebben we nog niet, maar er moet natuurlijk wat te wensen overblijven', zegt ze lachend. 'Zo, nu ga ik weer naar mijn moeder en lekker relaxed koffiedrinken. Ze zal wel weer achter de naaimachine zitten want ook zij is een bezige bij.' Ik wens haar nog heel veel geluk met de voortgang van de werkzaamheden en veel kookgenot in haar nieuwe keuken. Opgewekt stapt ze op.

Maerten

Werkplaats opent Boekebos

Op 9 februari opende kinderboekenauteur Bibi Dumon Tak het Boekebos, de vernieuwde schoolbibliotheek van De Werkplaats Kindergemeenschap. De bibliotheek heeft een complete gedaantewisseling ondergaan. Zowel bij de inrichting als de vernieuwde collectie staat leesplezier centraal.

Aan de nieuwe bibliotheek is meer dan een half jaar hard gewerkt. Het gehele interieur werd onder handen genomen, van wanden en vloeren tot aan het meubilair. Er zijn allerlei hoekjes en een grote bank gekomen waar kinderen kunnen neerploffen om in alle rust een boek te lezen. Ook kwamen er nieuwe kasten bij. ‘Dat was wel nodig ook,’ vertelt directeur Anne-Mieke Bulters, ‘want de collectie is flink uitgebreid’.

Opening
Op 9 februari kwam daar nog één boek bij: Laat een boodschap achter in het zand van Bibi Dumon Tak. De gelauwerde kinderboekenschrijver – ze won onder meer de Gouden griffel, meerdere Zilveren griffels en de Theo Thijssen oeuvreprijs – kwam het boek persoonlijk in de kast zetten, bij wijze van opening van de nieuwe bibliotheek. Deze vond plaats tijdens een studiedag voor alle medewerkers, waarbij Dumon Tak een lezing gaf.

Actuele collectie
Volgens de auteur is elk boek een wereld waar je in kunt stappen: ‘Waar een film of serie vaak een korte ervaring is, kun je in een boek een langere tijd rondreizen’. Ze wees ook op het belang van actuele boeken. ‘Als volwassenen blijven we soms hangen in de klassiekers, terwijl er zoveel mooie nieuwe boeken worden geschreven. Die nieuwe boeken zijn terug te vinden in de schoolbibliotheek. Er is nu een mix van mooie klassiekers en actuele boeken aanwezig, die aansluiten bij de belevingswereld van de kinderen van nu.

Leesplezier
In de nieuwe bibliotheek staat leesplezier centraal. Leesonderwijs is een actueel thema in het onderwijs omdat steeds minder kinderen lezen. ‘Het beste leer je dat door plezier te krijgen in het lezen,’ zegt Anne-Mieke, ‘daarom zetten we maximaal in op leesplezier, waarbij we kinderen uitdagen om te lezen. Want er is voor ieder kind een boek. Wanneer je zegt niet van lezen te houden, heb je alleen nog niet het boek gevonden dat bij je past. Als dat ergens lukt, is het in ons Boekebos.’

Boekebos
De naam is niet alleen een speelse verwijzing naar oprichter Kees Boeke, maar ook naar de vormgeving in natuurtinten. Aan de wand hangen posters van bomen met de nieuwste aanwinsten. De school is omgeven door natuur en deze sfeer is naar binnen doorgezet, met rustgevende natuurtinten en materialen, een lekker bank en zitjes, om een veilige, prettige leesplek te maken en zo even te kunnen verdwijnen in een boek..

Vrijwilligers
Dat de bibliotheek al enthousiast in gebruik is genomen is te zien aan de kaartenmolen met boekentips, waarin foto’s zijn geplaatst van leerlingen met het boek dat zij aanbevelen. De werkers, zoals de leerlingen hier genoemd worden, kunnen hier iedere dag terecht.

‘Dat is te danken aan geweldige vrijwilligers, die de nieuwe boeken kaften, in het systeem invoeren en de kinderen dagelijks helpen bij het lenen’, vertelt Anne-Mieke. ‘Er zijn ouders bij van wie hun kind al lang van school is, sommigen al vijftien jaar. Zonder hen zou dit alles niet mogelijk zijn.’

(Maarten Ellenbaas, groep 7/8)

De gerenoveerde schoolbibliotheek.

Op zoek naar oud-leerlingen

In 1972 gingen ze ieder hun eigen weg, de leerlingen van groep 8 van basisschool De Kievit uit Maartensdijk. Toen was dat nog de zesde klas van de Openbare Lagere School.

Edmond Harte bleef in Maartensdijk wonen en was benieuwd naar het wel en wee van zijn klasgenootjes van destijds. Via Facebook zocht en vond hij er al snel een aantal. Binnen een maand zat hij met 4 andere enthousiastelingen in de kroeg en werd een reünie gepland. Zaterdag 11 maart is dan het zover: dan komen zeker 25 van de 30 leerlingen van weleer naar Maartensdijk om in De Vierstee herinneringen op te halen.
De verhalen zullen zeker gaan over de ruimte die er toen rond de school was. De Kievitschool - een houten gebouw aan de Kievitlaan - stond nog aan de rand van het dorp. Tegenover de school was een groot speelveld en verder waren er weilanden naar het zuiden toe. Ze konden er heerlijk buiten spelen en ravotten. En de schoolreisjes naar speeltuinen en dierentuinen...

Wie heeft er nou geen herinneringen aan die ene juf of meester die precies de goede dingen zei om je te stimuleren om door te zetten? En dan zijn er ook nog die 50 tussenliggende jaren, waarin sommigen elkaar niet heel wat jaren niet meer gezien hebben. Heel wat uit te wisselen dus. Het programma en de zaal zijn rond. Edmond Harte werkt aan een mooie fotopresentatie en Martine Franken bakt genoeg appeltaart voor de hele groep. Helaas zijn nog niet alle leerlingen gevonden. Er wordt nog gezocht naar Hans van den Hurk, Henk Jan van de Pol en Nel van Ek. Wie heeft (nog) contact met hen? Neem dan contact op met Edmond via kievit@hart.in. *(Marjolein Hasenbos)*

Het organiserend team v.l.n.r. Edmond Harte, Caroline Evers, Marjolein Hasenbos, Gert Jan Wichers en Martine Franken.

Maartensdijkse leerling wint Voorleeswedstrijd

Woensdag 22 februari streden negentien leerlingen van basisschoolgroepen 7/8 tegen elkaar in de Regionale Voorleeswedstrijd die plaatsvond in Theater de Klinker van KunstenHuis Idea. Uiteindelijk stonden Kasper Warnaar (12) van de Startbaan (Soesterberg) en Jayson Grootveld van de Martin Luther Kingschool (Maartensdijk) tegenover elkaar in de spannende finale.

Jayson Grootveld (12) begint na een spannende introductie met voorlezen uit het boek ‘Ontsnapt uit de dode hoek’, geschreven door Paul van Loon: ‘Remmen piepen. Banden gieren. Rafael gilt. Terwijl hij valt, ziet hij in een flits iets vreemds aan de overkant van de weg: felle koplampen, een skelet achter een ruit. Dan raakt zijn hoofd de straat en alles wordt zwart…’. De hele zaal inclusief de jury zit op het puntje van zijn stoel. Jayson eindigt met een enorme cliffhanger. Nu móét de hele zaal het boek wel lezen om te weten hoe het afloopt.

Juryvoorzitter Kevin Hassing vertelt dat het een lastige keuze was: ‘Alle 19 deelnemers waren ontzettend goed en zijn niet voor niets kampioen geworden van hun school. Kasper sprong eruit vanwege zijn enthousiaste manier van voorlezen. Uiteindelijk heeft Jayson gewonnen omdat hij ons echt meesleurde in zijn spannende verhaal’. *(Simone Dirkze)*

V.l.n.r. juryleden Kevin Hassing, Hilde Visser en Saskia de Waal. Finalist Kasper Warnaar en winnaar Jayson Grootveld.

advertentie

FC DE BILT
SPORTPARK WELTEVREDEN

zaterdag
4 maart
aanvang: 14.00 uur

HOOFDSPONSOR: RABOBANK

FC DE BILT
MONNICKENDAM

Hanteert gemeente eigen regels voor kapbeleid

door Henk van de Bunt

Per 1 april 2021 zijn er nieuwe regels ingegaan voor het kappen van bomen in de gemeente De Bilt. Dit heeft de gemeenteraad op 25 maart 2021 besloten en vastgelegd in de gewijzigde Algemene plaatselijke verordening.

Voor elke boom met een stamomtrek vanaf 80 centimeter (gemeten op 1,30 meter hoogte) die men wil kappen, is een kapvergunning nodig. Eerst mochten bomen (dikker dan 80 cm) in particuliere tuinen vaak zonder vergunning gekapt worden. Bomen die dunner zijn dan 80 cm stamomtrek (op 1.30 meter hoogte) mogen wel zonder kapvergunning gekapt worden op eigen terrein. Voor kappen van bomen in agrarisch gebied geldt vaak een aparte vergunningplicht op grond van een bestemmingsplan. De regels van het zogeheten aanlegvergunningstelsel zijn dan van toepassing. De regels daarvan zijn terug te vinden op www.ruimtelijkeplannen.nl

Conny Brouwer (CU) wil vooral iets over de herplant-plicht weten.

Handhaving

Conny Brouwer (ChristenUnie) stelde tijdens de gemeenteraadsvergadering van 23 februari vragen over de handhaving van het kapbeleid: 'Ik zag in het gemeenteblad van 15-2-2023 dat het kapbeleid niet gehandhaafd wordt. Mijn vraag: Waarom wordt door de gemeente afgeweken van het kapbeleid? Er worden 52 bomen gekapt verspreid door de gemeente en niet voor elke gekapte boom een teruggeplaatst. We verliezen zo weer 22 bomen'.

Condities

Wethouder Van de Veerdonk: 'We wijken niet af van het kapbeleid. Die 52 bomen vertonen gebreken of een slechte conditie waardoor kap noodzakelijk is. Het gaat grotendeels om kleine, slecht groeiende bomen. Geen van de weigeringsgronden zijn van toepassing. Deze bomen zijn naar voren gekomen bij de reguliere boomveiligheidscontrole, waarbij is geadviseerd om deze bomen te kappen. Herstel is uitgesloten en vaak vormt de boom daardoor een risico voor de directe omgeving. In verband met wettelijke zorgplicht en aansprakelijkheid is het belang van de gemeente om deze bomen te verwijderen groter dan het belang om de bomen te behouden'.

Herplanten

De wethouder vervolgde: 'Van de 52 bomen zijn er 22 dood, voor dode bomen geldt geen herplantplicht. Voor de overige 30 bomen geldt dit wel. Voor 6 bomen geldt een instandhoudingsplicht, dit is de vervanging (inboet genoemd) van een recent aangeplante boom, die dood is gegaan. Bij een aantal bomen is herplant mogelijk, op dezelfde locatie of in de nabijheid. Maar niet op alle plekken kan dit. Wanneer er geen goede groeiplaatsomstandigheden voor een boom te creëren zijn, is het niet verstandig een boom terug te planten. Wel planten we elk jaar ook op heel andere locaties bij herinrichtingen of renovaties nieuwe bomen zodat we per saldo in aantal bomen niet achteruitgaan. In het huidige plantseizoen planten we ongeveer 75 bomen.

Het Vierklankvrouwtje

door Walter Eijndhoven

De Vierklank is op zoek naar bezorgers voor haar huis-aan-huiskrant. Iedereen kan zich aanmelden, jong en oud. Een rondje lopen kost niet teveel tijd en je verdient er nog een zakcentje mee. Eén van die krantbezorgers is Truus Straatman uit De Bilt.

Tot twee jaar terug werkte Straatman in de zorg. Middenin coronatijd. 'Het was een moeilijke tijd', vertelt zij. 'De hele dag werken met een mondkapje op was echt geen pretje'. Er was echter één lichtpuntje, zij ging met pensioen. Straatman houdt niet van stilzitten, dus zocht zij een leuke bijverdienste, maar dan wel ééntje waarbij zij geen mondkapje hoefde te dragen.

Truus Straatman keert na het bezorgen van De Vierklank met een lege bakfiets huiswaarts.

Bijnaam

'En toen kwam De Vierklank op mijn pad', vertelt zij. 'Ik meldde mij aan en kreeg mijn eigen wijk toegewezen in De Bilt, zo'n 145 adressen op de Blauwkapelseweg en de Groen van Prinstererweg. Elke woensdagochtend staat een pak kranten te wachten. Gelukkig heb ik een bakfiets, dus gooi ik de kranten in de bak en loop mijn rondje. Inmiddels kent iedereen mij natuurlijk van de krant en heb ik een bijnaam: het Vierklankvrouwtje'.

Behalve een zakcentje en één à twee uur beweging geeft een krantenwijk ook structuur in je leven, vindt Straatman. Inmiddels heeft zij sinds augustus vorig jaar bezorgt ze ook een tweede wijk op de Buys Ballotweg, de Cumulusweg, Eurusweg, Hessenweg en Looydijk. Straatman: 'Ik ben hier heel blij mee. In deze buurt heb ik 145 adressen. Het geld houd ik niet voor mijzelf hoor. Ik heb twee honden, daar gaat alles naar toe'.

Ook interesse om De Vierklank te bezorgen? Laat het ons weten via info@vierklank.nl en wij informeren u graag verder over de mogelijkheden.

Pauze in het Van Boetzelaerspark

In het parkhuisje in het Van Boetzelaerspark in De Bilt houden de vrijwilligers een pauze met koffie, thee en zelfgemaakte appeltaart, om daarna weer aan de slag te gaan met het snoeien en opruimwerk. (foto Frans Poot)

Laag bij de grond

Laag bij de grond duiken ineens de wonderlijke bloemen van het groot hoefblad weer op. Kleine bloempjes, dicht opeen, samen als roze knotsen gegroepeerd in het prille groen. De planten lagen ondergronds veilig verborgen in de slootkant, toen wij daar vlakbij afgelopen winter onze schaatsen onderbonden om de bevroren plas over te steken. De vochtige, vruchtbare aarde, nog erg kaal zo vlak voor de lente, biedt de planten energie om te bloeien voordat de bladeren tevoorschijn komen. Een gulle nectarbron voor insecten van het vroege voorjaar.

Tegelijkertijd ontluiken daar hondsdraf, brandnetel en kleefkruid. Deze (on)kruiden verzekeren zich aldus van een plekje in het grote bladerbos. De enorme bladeren, als parasols, zorgen ook in warme zomers voor schaduw en een optimaal vochtig klimaat voor de wortelstokken en het bodemleven. Onder dit bladerdak scharrelen merels en lijsters graag naar voedzame wormen en slakken. Een oase bij droge dagen. Plakkerig zal het kleefkruid zich omhoog werken langs de lange bladstengels om vervolgens boven de reusachtige bladeren in het licht tot bloei te komen. Groot hoefblad, een indrukwekkend gewas met wortelstokken. In de siertuin heeft de plant bewezen hiermee een lastig te verwijderen onkruid te zijn. Het bezorgde 'm de naam Allemansverdriet.
(Karien Scholten)

In haiku:
Laag bij de grond bloeit
Groot hoefblad nog zonder blad
Zoet voor insecten

advertentie

Dorpsbistro 'Naast de Buren'

"Wat schaft de pot?"

Woe. 1-3 Do. 2-3 Vr. 3-3 Za. 4-3 Zo. 5-3	Entrecôte met pepersaus Zeebaarsfilet met antiboise Knolselderij-steak met champignons en truffelsaus	€ 15,00
Woe. 8-3 Do. 9-3 Vr. 10-3 Za. 11-3 Zo. 12-3	Pasta carbonara met spek Tongfilet met kreeftensaus Vegetarische pasta carbonara	€ 15,00

Toetje v/d week:
Pastel de nata met slagroom € 5,50

Ma. en di. gesl. Zaterdagen weer open!

Groenekanseweg 168 | Groenekan
0346 - 218821 | info@naastdeburen.nl