De Vierklank

Een uitgave van Vario Pers Kon. Wilhelminaweg 461, 3737 BE Groenekan tel. 0346-211992 fax 0346-213824 e-mail info@vierklank.nl
Verschijnt wekelijks huis-aan-huis in: Bilthoven, De Bilt, Groenekan, Hollandsche Rading, Lage Vuursche, Maartensdijk en Westbroek

18e jaargang
2 mei 2012
Nr. 18

67ste Herdenking op Fort De Bilt

door Henk van de Bunt

Zaterdagavond 28 april zijn op Fort De Bilt voor de 67e keer na de Tweede Wereldoorlog de slachtoffers van het naziregime herdacht. De opkomst was indrukwekkend. Kransen werden gelegd door de burgemeesters Aleid Wolfsen, burgemeester van Utrecht en Arjen Gerritsen, burgemeester van De Bilt, door Roel Robbertsen, commissaris van de Koningin van de Provincie Utrecht en door militaire autoriteiten. Daarna werden door nabestaanden en belangstellenden bloemen gelegd bij het monument en bij de naamstenen.

Burgemeester Gerritsen en zijn echtgenote legden namens de gemeente De Bilt een krans.

Fort de Bilt is midden op de Biltsestraatweg gebouwd in 1819-1821 en is het eerste fort uit de gordel rond de stad Utrecht. Het fort bestaat oorspronkelijk uit aarden wallen met vier bastions. Aan de stadszijde, waar nu het verkeersplein de Berekuil ligt had het fort een aarden reduit (laatste toevluchtsoord voor de verdedigers van het fort). Dit reduit functioneerde eigenlijk als een fort binnen het fort. Het Fort aan het einde van de Biltstraat is tijdens de oorlogsjaren door de nazi's misbruikt als executieplaats. Veroordeelde politieke gevangen, maar ook slachtoffers van represailles of gevangen genomen verzetsstrijders waren er slachtoffer. Om dit blijvend in gedachten te houden is de Stichting Herdenkingsmonument Fort De Bilt opgericht door de Utrechtse afdelingen van de Nationale Federatieve Raad van het Voormalig Verzet Nederland en de Nederlandse Vereniging van Ex-Politieke Gevangen in de Bezettingstijd.

Doelstelling

De doelstelling van de Stichting Herdenkingsmonument is o.a. de instandhouding van het sinds 1949 bestaande monument, de bunker en de omgeving en het organiseren van de jaarlijkse herdenkingsbijeenkomst. De Stichting onderhoudt ook de gedenkstenen met de namen van de gevallenen en is ook gesprekspartner bij de (toekomstige) ontwikkelingen rond Fort de Bilt. De Stichting houdt het monument bij de fusillade-plaats in stand en beheert de directe omgeving.

Educatie

In 1997 is fort de Bilt in eigendom gekomen van de gemeente Utrecht. Vrijwel direct werd er begonnen met de restauratie van het fort. Het fort is daarna in 1999 voor het publiek geopend en heeft vooral een educatieve functie. De Stichting Vredeseducatie heeft als doel aan de vrede bij te dragen met behulp van educatieve projecten op het terrein van vrede, ontwikkelingssamenwerking en duurzame ontwikkeling. In het 'Herinneringscentrum voor de Toekomst' is een interactieve tentoonstelling ingericht voor kinderen van 10 tot 13 jaar. Spelenderwijs worden zij in aanraking gebracht met vluchtelingen, vooroordelen en het verzet tijdens de 2e Wereldoorlog en in het heden. Uit de wijde omgeving brengen scholen een bezoek aan het centrum. In het Welzijnsprogramma van de gemeente De Bilt is jaarlijks een geïndexeerd subsidiebedrag opgenomen, waardoor het mogelijk moet zijn dat iedere basisschoolleerling uit de gemeente De Bilt éénmalig in zijn of haar schoolcarrière Fort De Bilt kan bezoeken.

Herdenking

Vlak bij het monument zijn de namen van de 140 gefusilleerden in steen aangebracht en is een grote luidklok geplaatst, afkomstig uit het voormalig Militair Hospitaal in Utrecht. Het zuidelijk deel van het fort is in bezit van het Rijk en wordt gebruikt door de Koninklijke Marechaussee. Vanaf 1946 wordt er jaarlijks een herdenkingsbijeenkomst georganiseerd op Fort de Bilt. De bijeenkomst begon met een ontvangst in één van de zalen van het nabij gelegen Hotel Mitland. Daarna liepen de aanwezigen naar de herdenkingsplaats. Na een korte toespraak volgde de 'Last Post' en twee minuten stilte.

Koninginnedagdrukte in alle kernen

Het was druk tijdens de Kindervrijmarkt op de Hessenweg in De Bilt. Maar ook in de andere werd er enthousiast Koninginnedag gevierd en genoten van het prachtige weer. [HvdB]

Fotoverslag Koninginnedag op pagina 18, 19 en 20

Voor al uw reparaties.
Wij halen en brengen
bij u thuis.

Bikeshop-Loosdrecht
Nootweg 37
1231 CP Loosdrecht
Tel. 035 - 582 70 18

Bikeshop-Maartensdijk
Maertensplein 25
3738 GM Maartensdijk
Tel. 0346 - 21 00 97

www.bikeshop-loosdrecht.nl

GEMEENTE DE BILT
WIJK- EN DORPSGERICHT WERKEN
Wijk- en Dorpsgericht Werken
op pagina 14

Peter Brouwer
DUURZAAM BOUWEN
Groenekan
06 53347062
www.peterbrouwer.nl

Meijers en Zn BV
Installatiebedrijf
Gas-Water-CV en
Onderhoud
Sanitair installaties
Loodgieterswerk-dakwerk
Groenekan 0346 - 21 12 91

Parel Promotie
ontwerp+print+druk
www.parelpromotie.nl
Boordevol creativiteit
vertrouwd en prettig dichtbij
Kon. Wilhelminaweg 461 • Groenekan • T 0346 - 21 12 15

Op De Terp
WIJNEN en GEDISTILLEERD, Maartensdijk, T 0346-212378

Hol & Molenbeek
Woningmakelaars
Bilthoven/Soest
holenmolenbeekwonen.nl
030 229 00 79
035 601 13 04
Gé Westerbeek

De Vierklank
Een uitgave van Vario Pers
Oplage 20.500 ex
Redactie: Henk van de Bunt
Eindredactie: Saskia van Driel
Redactie- en advertentieadres:
Kon. Wilhelminaweg 461
3737 BE Groenekan
tel. 0346-211992
fax 0346-213824
e-mail info@vierklank.nl
www.variopers.nl
bereikbaar ma. t/m vrij 8.30–17.00 uur

U wilt iets 'effe' kwijt

Dat kan! Deze rubriek staat open voor lezers van De Vierklank en kan ingezet worden om opmerkelijke zaken onder brede aandacht te brengen. Er wordt niet gescholden, persoonlijke zaken zijn niet welkom en het is ook niet de bedoeling dat er oeverloze discussies in de krant ontstaan. Stukken dienen in Word per mail ingezonden te worden naar info@vierklank.nl en mogen niet meer dan 500 woorden bevatten. De redactie behoudt zich - zonder opgave van reden - het recht voor om niet tot plaatsing over te gaan.

Het Bestuur van Judokan Maartensdijk feliciteert **"kapper"Hans** met zijn Koninklijke Onderscheiding. De Burgemeester speldde het **Oranjelintje** op met de woorden;

Hans houdt van Maartensdijk en Maartensdijk houdt van Hans.

'Van Haren' Uitvaartverzorging

UITVAARTVERZORGING

voor Maartensdijk en Omstreken

Als het gaat om een perfect verzorgde begrafenis of crematie voor alle gezindten

Uitvaartleidster: Mevr. Birgitte van Manen - van Haren

Gespecialiseerd in: Thuis opbaren * Bloemwerk * Grafmonumenten
Vooruitregeling/Wilsbeschikking Uitvaart

Door onze persoonlijke aandacht, kunnen wij de uitvaart geheel naar uw wensen verzorgen.

Voor directe hulp zijn wij dag en nacht bereikbaar

Tel. 035 - 577 12 82

Charles Weddepohllaan 32 - 3739 LE Hollandsche Rading

KERKNIEUWS

Bilthoven

Pr. Gem. Noorderkerk
6/5 • 10.30u - Prof. dr. V. Brümmer
6/5 • 19.00u - Evensong

Pr. Gem. Zuiderkapel
6/5 • 09.00u - Ds. W. Chr. Hovius
6/5 • 18.30u - Dr. P. Vermeer

Vrijz. gel. gem. Woudkapel
6/5 • 10.30u - Mw. ds. C.M. Geels

Evangelische Gemeenschap, Koperwieklaan 3
6/5 • 10.00u - Peter Kerkhove

R.K. Kerk O.L. Vrouw
6/5 • 10.30u -
Eucharistieviering, Pastoor T. Huitink

De Bilt

Ger. Kerk (vrijgemaakt)
6/5 • 09.30u - Ds. J.J. Poutsma
6/5 • 09.30u - Ds. H Sj. Wiersma
6/5 • 16.30u - Ds. W. van Veelen

Hervormde Gemeente Dorpskerk
6/5 • 10.00u - Ds. C. v.d. Scheur
6/5 • 19.00u - Ds. GJ. Codée
(Dienst voor mensen
met verstandelijke beperking)

Pr. Gem. Immanuelkerk
6/5 • 10.00u - Ds. A. van Buuren

Pr. Gem. Opstandingskerk
6/5 • 10.00u - Ds. J.H. Hoekert

R.K. St. Michaelkerk
6/5 • 10.00u - Woord- en Communieviering

Volle Evangelie Gemeente
6/5 • 10.00u - Dhr. Frank Damen

Groenekan

PKN – Pr. Gem. De Boskapel
6/5 • 10.30u - Drs. A. Brouwer

PKN - Herv. Kerk
6/5 • 10.00u - Kand. G.A. van Ginkel
6/5 • 18.30u - Ds. J. Vroegindeweij

Herst. Herv. Kerk
6/5 • 10.30 en 18.00u - Dhr. E. van Baren

Onderwegkerk - Blauwkapel
6/5 • 10.30 - Drs. P.D.D. Steegman

Hollandsche Rading

PKN - Kapel
6/5 • 11.00u - Ds. R. v.d. Beld

Lage Vuursche

PKN - Herv. Kerk
6/5 • 10.00u - Ds. G.H. Kruijmer
6/5 • 18.30u - Ds. A.J. Sonneveld

Maartensdijk

PKN - Ontmoetingskerk
6/5 • 9.30u - Ds. R. v.d. Beld

St. Maartenskerk
5/5 • 19.00u - Pastor Gerard de Wit
6/5 • 10.30u - Pastor Gerard de Wit

Westbroek

Ned. Ger. Kerk
6/5 • 10.00u en 18.30u - Ds. J.F. Ezinga

PKN - Herv. Kerk
6/5 • 10.00u - Ds. M. van der Zwan
6/5 • 18.30u - Ds. T.C. de Leeuw

Morgen

Morgen - is voor ons verborgen -
U en ik, wij weten niet
wat de dag van morgen biedt.
maar Hij, die 't heelal omspant
houdt ook 'morgen' in zijn hand!

Met heel veel verdriet delen wij u mee dat van ons is heengegaan,
maar altijd in onze gedachten zal blijven,
mijn lieve en zorgzame man en onze fantastische vader

Rik van Walderveen

* De Bilt, 2 december 1954 † De Bilt, 28 april 2012

Marrie van Walderveen - Vossestein
Erik
Hidde
Annemarie

Ruigenhoeksedijk 49
3737 MP Groenekan

Rik is bij ons thuis, waar iedereen de gelegenheid heeft om persoonlijk afscheid van hem te komen nemen op woensdag 2 mei vanaf 16.00 tot 21.00 uur.

De afscheidsdienst zal worden gehouden onder leiding van ds. Gert-Jan Codée op donderdag 3 mei om 10.30 uur in de Dorpskerk, Dorpsstraat 70 te De Bilt.

Aansluitend zal de begrafenis plaatsvinden op de Hervormde begraafplaats te Groenekan.

Hierna heeft u nog gelegenheid tot condoleren in de Voorhof bij de Dorpskerk.

Liever geen bloemen

Met grote verslagenheid hebben wij kennisgenomen van het overlijden van onze collega

Rik van Walderveen

Ondanks dat hij al geruime tijd ernstig ziek was, kwam zijn overlijden toch nog onverwacht. Rik was bijna 37 jaar bij de faculteit werkzaam, aanvankelijk als dierverzorger bij de toenmalige Vakgroep Heelkunde en later als kliniekassistent en chauffeur bij het departement Gezondheidszorg Landbouwhuisdieren. Rik hield van zijn werk en gaf jarenlang onderwijs in de klauwverzorging aan studenten Diergeneeskunde. Vele dierenartsen in het land zullen hem zich dan ook herinneren. Rik was graag gezien, zowel bij diereigenaren als bij collega's. Hij was zeer bevlogen en betrokken. Wij verliezen in Rik dan ook een zeer gewaardeerde en fijne collega.

Ons medeleven gaat uit naar zijn vrouw Marrie en kinderen Erik, Hidde en Annemarie, naar zijn familie en allen die hem zeer na stonden. Wij wensen hen veel sterkte bij het verwerken van dit grote verlies.

Namens de medewerkers van het departement
Gezondheidszorg Landbouwhuisdieren
prof.dr. Hans Heesterbeek, voorzitter
dr.ir. Rob Grift, manager bedrijfsvoering
Hans Lutz, bedrijfsleider de Tolakker / Veterinaire Algemene Dienst

Namens de medewerkers van de faculteit Diergeneeskunde
prof.dr. Anton Pijpers, decaan
dr. Wim Dirksen, directeur

STEENHOUWERIJ JONGERIUS

- een zeer breed assortiment grafwerken, steensoorten en accessoires.
- eigen steenhouwerij voor het vervaardigen van persoonlijke wensen en restauratie bestaande monumenten.
- Al ruim 70 jaar vakmanschap.

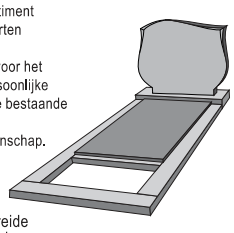

Bezoek onze uitgebreide showroom en showtuin.

Internet:
www.steenhouwerij.nl
Schaverijstraat 59, 3534 AS, Utrecht
tel.030-2444004, info@steenhouwerij.nl

In memoriam 2 mei 2011

"Lieve An"

Was vriendschap liefde,
dan hielden we van jou!

Was vriendschap water,
dan zwommen wij naar jou!

Maar onze vriendschap was zo
bijzonder en apart,
Want wij bewonderden jou in
alles met heel ons hart!

Yvonne, Greet, Hanneke
xxxxxx

Waarom al dat vechten,
waarom al die pijn.
Je wilde hier niet weg,
je wilde bij ons zijn.
De strijd was oneerlijk
en geheel niet terecht.
Je wilde nog graag verder,
maar je verloor dit gevecht.

Bedroefd, maar dankbaar voor alles was zij voor ons gedaan en betekend heeft, geven wij u kennis van het heengaan van mijn lieve vrouw, onze moeder, oma en mijn (schoon)zus

Cocky Voogdt-Hogeveen
echtgenote van
Toon Voogdt

zij overleed op 78-jarige leeftijd.

Toon Voogdt

Annemieke Voogdt en Bubo Damen
Sander †, Rody

Peter Voogdt en Carla Voogdt-Collewijn †
Sasha, Kim

Henk en Magda Hogeveen

Dodo Jacobs

en overige familie

Maartensdijk, 26 april 2012

Tap
Uitvaartzorg Bilthoven
Sterk in traditie, vooraan in vernieuwing
(030) 228 37 41
www.tap-uitvaart.nl

Voorkom herhaling van de waanzin

door Guus Geebel

Op woensdag 4 april nam oud-minister Els Borst bij het Instituut voor Oorlogs-, Holocaust- en Genocidestudies NIOD in Amsterdam het eerste exemplaar van het boek 'Slagboom tussen dood en leven' in ontvangst. Els Borst schreef het voorwoord in het boek, waarin Alphons Katan (82) zijn bijzondere levensverhaal dat door de Tweede Wereldoorlog getekend is weergeeft. Katan had een indrukwekkende maatschappelijke carrière en was jarenlang als gemeenteraadslid en wethouder actief in de gemeente De Bilt.

Alphons Katan groeide als enig kind van een niet-gelovig joods echtpaar liefdevol op in Leeuwarden. Zijn gehandicapte vader was econoom, gaf privélessen en werkte als vertaler. Als zijn ouders in 1942 kort na elkaar worden gearresteerd, krijgt hij onderdak bij bejaarde joodse vrienden van het gezin. Met dit echtpaar komt hij terecht in Kamp Westerbork, waar hij een half jaar verblijft. Wanneer een tante de Duitsers weet te overtuigen dat haar neefje halfjoods zou zijn, wordt hij vrijgelaten. Hij overleeft de oorlog in Den Haag en Leiden. Zijn moeder wordt vermoord in Auschwitz, zijn vader in Gusen, een nevenkamp van Mauthausen. In dat kamp werd zijn vader het slachtoffer van medische experimenten.

Op de omslag van het boek staat Alphons Katan met zijn vader.

Waarschuwing

Katan schreef 'Slagboom tussen dood en leven' mede op aandringen van het Herinneringscentrum Kamp Westerbork. 'De persoonlijke gegevens die ik er vrij uitvoerig in heb moeten zetten geef ik niet prijs vanwege het relaas, maar als een ernstige waarschuwing dat de geschiedenis zich dreigt te herhalen. In het naschrift schrijft hij: 'Bewustwording, mede door opvoeding en opleiding, is essentieel voor het kunnen dragen van verantwoordelijkheid. En dat is weer nodig om herhaling van de waanzin te voorkomen.' In het kader van het boek merkt Katan op dat onze huidige economische opvattingen bijdragen aan scherpe en uiterst gevaarlijke tegenstellingen in de wereld. 'De gevolgen zien we in de vorm van armoede, honger, sociale onrust en talloze oorlogen.' 'Slagboom tussen dood en leven' is vooral bedoeld voor jonge mensen die zoeken naar moreel houvast. 'Van hen heb ik nogal eens de klacht gehoord dat zij op school amper wat hadden geleerd over de Tweede Wereldoorlog, laat staan over de gevolgen.'

Gastspreker

'Ik ben me pas jaren na de oorlog bewust geworden van mijn eigen positie mentaal en het heeft wat jaartjes gekost voordat ik daar positief mee om heb leren gaan. Daardoor ben ik ook pas laat naar Mauthausen gegaan waar mijn vader is vermoord en hetzelfde jaar naar Auschwitz, waar mijn moeder is vermoord.' Katan heeft zich toen ook laten overhalen om gastspreker te worden bij het Herinneringscentrum Kamp Westerbork. 'En daar heb ik geen spijt van.' Hij houdt zijn verhaal meestal voor de hoogste groep van de basisscholen, soms voor pedagogische academici en enige keren hield hij een lezing in Westerbork. 'De leerlingen van de groepen 7 en 8 van de basisscholen zijn meestal behoorlijk door de leerkracht voorbereid. Uit de evaluaties blijkt dat ik overkom zonder dramatiseren, maar af en toe is het een woord of een associatie die je doet slikken.'

Milieuproblematiek

Herinneringscentrum Kamp Westerbork vond het belangrijk dat Alphons Katan zijn verhaal op papier zou zetten. 'Dat heeft jaren gekost. Af en toe heb ik een stuk geschreven en ruim zes jaar geleden had ik een behoorlijk manuscript. Pas later heb ik mijn epiloog geschreven, omdat de uitgever zei dat ik daarin veel van wat ik wil uitdragen kwijt kan. Veel mensen die de oorlog hebben overleefd hebben zich in een cocon gewikkeld. Ik heb het geluk gehad
dat ik, met hulp van een door mij zelf gevraagde uitstekende psychiater, mezelf heb leren zien en heb kunnen erkennen dat een deel van mij als het ware niet meedeed. Ik heb best verantwoordelijke posities gehad, maar het helpt niet je oorlogservaringen te verstoppen. Integendeel, je moet proberen ze te hanteren ten behoeve van die zelfde maatschappij waarin je actief bent.' De milieuproblematiek houdt Katan overigens nog steeds bezig. 'Ik ben vaak geschokt door milieusceptici.'

Ter hoogte van zijn voormalige woonhuis Transvaalstraat 30 Leeuwarden.

Cirkel gesloten

Los van de boekpresentatie plaatste Alphons Katan ter nagedachtenis aan zijn ouders op vrijdag 13 april gedenkstenen in de stoep ter hoogte van zijn voormalige woonhuis Transvaalstraat 30 in Leeuwarden. Hij deed dit samen met wethouder Isabelle Diks en twee kinderen van zijn vroegere school, de Hofschool, nu Leeuwarder Schoolvereniging (LSV). In december was de datum afgesproken en de school vroeg mij om een week van tevoren aan de hoogste groep een gastles te geven. Dat heb ik met een goed gevoel gedaan. De school heeft de leerlingen mijn boek 'Slagboom tussen dood en leven' gegeven. Dat past geheel in het kader van wat ik hoop te bereiken, niet alleen bij die generatie, maar bijvoorbeeld ook bij de ouders en grootouders.' De stenen zijn geadopteerd door de LSV in Leeuwarden, waarop Katan zelf ook heeft gezeten. 'De gemeente Leeuwarden heeft uitstekend samengewerkt Ik heb een respons gehad die werkelijk ontroerend was. De stenen plaatsen gebeurde op een manier, die ik me niet beter had kunnen denken. Ik had en heb het gevoel dat hiermee op een waardige wijze de cirkel wordt gesloten.'

Dit verhaal over een oud bestuurder van deze gemeente is ook te vinden op www.900jaardebilt.nl

Online stemmen op straatmeubilair

E-participatie voor onderdeel inrichting openbare ruimte centrum Bilthoven

Een van de onderdelen van het centrumproject is het vernieuwen van de openbare ruimte. Het inrichtingsplan voor de openbare ruimte in de Julianalaan, het Emmaplein, de Nachtegaallaan en de 'Nieuwe doorsteek' is nagenoeg klaar. De keuze van het straatmeubilair is echter nog niet genomen. Tussen 24 april en 22 mei kunnen bewoners, bezoekers, ondernemers en andere geïnteresseerden stemmen op de variant die zij het beste in de sfeer en uitstraling van het centrum van Bilthoven vinden passen.

Op www.bilthovenbouwt.nl staan straks drie varianten straatmeubilair, allen passend binnen de kaders van het vastgestelde beeldkwaliteitplan. Het straatmeubilair bestaat uit een bank, een fietsbeugel en een prullenbak. Met een klik op de muis stemt men op de gewenste variant en kan men vervolgens zijn of haar keuze via Facebook, Twitter of e-mail delen met vrienden en kennissen. Voor wie de varianten liever eerst in het echt wil zien; de komende weken staan er drie proefopstellingen van het meubilair tegenover het informatiecentrum in Bilthoven Centraal aan de Julianalaan. Na 22 mei maakt de gemeente de balans op. De variant met de meeste stemmen wordt met de herinrichting (2014) op diverse plekken in het centrum geplaatst.

Het inrichtingsplan

Het inrichtingsplan is een uitwerking van eerder vastgestelde uitgangspunten uit het masterplan en het beeldkwaliteitplan voor het centrum van Bilthoven. Aan de hand van thema's als parkeren, auto- en fietsverkeer, groen en bomen, verlichting en voorzieningen voor gehandicapten staat heel precies beschreven hoe de openbare ruimte zal worden ingericht.

De Klankbordgroep Centrum Bilthoven is al geruime tijd betrokken bij de centrumplannen. Voor het opstellen van het inrichtingsplan is een compacte werkgroep gevormd bestaande uit vertegenwoordigers van ondernemers, bewoners, scholen, het gehandicaptenplatform en de fietsersbond. Deze werkgroep heeft het plan bestudeerd en advies uitgebracht aan de gemeente. Op basis daarvan is het plan op een aantal onderdelen aangepast. Zo wordt het vrijliggende fietspad van de Julianalaan doorgetrokken door de Nieuwe Doorsteek en kiest de gemeente voor duurzame LED-straatverlichting.

De komende periode worden in de Julianalaan alvast voorbereidingen getroffen voor de herinrichting. De bomen zijn gekapt en het riool wordt op dit moment vernieuwd. Later volgen de kabels en leidingen en de sloop van de panden die plaats maken voor de Nieuwe Doorsteek. In 2013 en 2014 volgt de definitieve herinrichting van de Julianalaan, inclusief het terugplanten van bomen (Acacia's). Afhankelijk van de bouwwerkzaamheden in het centrumgebied worden daarna ook de overige straten gefaseerd heringericht.

Er is keuze uit drie soorten straatmeubilair.

Voedselbank De Bilt zoekt vrijwilligers

Voedselbank De Bilt gaat per 1 juni een nieuwe fase in en zal de inmiddels dertig gezinnen in financiële nood zelfstandig van voedsel gaan voorzien in samenwerking met lokale winkels en supermarkten. Het team van enthousiaste vrijwilligers behoeft daardoor uitbreiding.

Voedselbank de Bilt is per direct op zoek naar vrijwilligers die met hun eigen auto willen rijden naar de diverse lokale leveranciers om voedsel op te halen. Zowel voor de Bilt, Bilthoven als Maartensdijk zijn extra chauffeurs nodig. U krijgt hiervoor een onkostenvergoeding. Voor aanmelding/vragen bel Jacq Berk (0346-213233/ 06-12223094) of Carin de Moet (030-6017363/ 06-36572914)

Pakketten

Voedselbank De Bilt geeft sinds 2011 voedselpakketten uit aan gezinnen die in financiële nood zijn geraakt. Daarbij wordt dankbaar gebruik gemaakt van voedsel dat door leveranciers gratis ter beschikking wordt gesteld. Voedselbank De Bilt werkt uitsluitend met vrijwilligers. De hele organisatie van het zoeken van leveranciers, het collecteren van de levensmiddelen, het uitdelen van het levensmiddelenpakket, het werven van financiële fondsen, overleg met verwijzingsinstanties enz. wordt uitgevoerd door vrijwilligers die dit allen volledig onbezoldigd doen. Gezamenlijk streven ze ernaar om iedere vrijdag de deelnemers een zo evenwichtig mogelijk pakket levensmiddelen aan te bieden.

advertentie

GRATIS BEZORGSERVICE

Openingstijden:
ma t/m vr 08.30 - 18.00 uur
zaterdag 10.00 - 14.00 uur
Tel.: 0346-210605

apotheek maertensplein

Hollandse
Trostomaten
500 gram
*
0,69

Alle
Salade Bowls
nu keuze p. Bowl
*
3,99

Volop Hollandse
Aardbeien en Asperges
*
scherpe dagprijzen

Elke zaterdag verse Sushi, nu ook met Asperges

Volop Dutch Specials producten dagelijks vers!!!

Alléén DONDERDAG

Alle stamppotten
Alle rauwkostsalades
100 GRAM **0,60**

Vers van de Traiteur *

- **Japanse Biefstuk of Japanse Kip**
  MET NOEDELS/RIJST 100 GR **1,25**
- **Grill Groenten**
  MET ROSEVAL AARDAPPELS EN VLEES NAAR KEUZE 100 GR **0,99**
- **Aubergine Torentjes**
  MET SPAGHETTI 100 GR **1,49**

MAANDAG 7, MEI DINSDAG 8 MEI EN WOENSDAG 9 MEI

Vers gesneden Hollandse
Andijvie
400 GRAM **0,99**

De lekkerste
Perssinaasappels
2 KILO **1,99**

Witlofschotel
100 GRAM **0,89**

KIJK OOK OP: WWW.LANDWAARTCULINAIR.NL

OPENINGSTIJDEN: MA T/M VR 08.00 TOT 18.00 UUR EN ZA 08.00 TOT 16.00 UUR

*AANBIEDINGEN MET EEN * ZIJN GELDIG OP DONDERDAG, VRIJDAG EN ZATERDAG*

MAERTENSPLEIN ■ MAARTENSDIJK ■ telefoon: 0346 - 211330

LANDWAART
SALADES - GROENTE - FRUIT - TRAITEUR

OOK VOOR BEDRIJFSCATERING EN BUFFETTEN

RECLAME GELDIG VANAF DONDERDAG 3 MEI T/M WOENSDAG 9 MEI

KWALITEITSSLAGERIJ ZWEISTRA

LET OP!
IN VERBAND MET DODENHERDENKING ZIJN WIJ VRIJDAG 4 MEI OM 19.00 GESLOTEN

EXTRA DONDERDAGVOORDEEL!
SHOARMA
1 KG. | 6.98 2 KG. | 12.-

DONDERDAG
DIVERSE VLEESWAREN
VOOR MAAR 100 GRAM | 0.80
(MINIMAAL 10 SOORTEN)
Nergens deze kwaliteit voor zo'n lage prijs!!!

VOORDEEL HELE WEEK

KALFSENTRECÔTE	100 GRAM	2.98
LAMSBOUTSCHIJVEN	500 GRAM	8.98
GEMARINEERDE BIEFSTUK	100 GRAM	1.98
PROCUREURLAPJES NATUREL OF GEMARINEERD	1 KG.	6.98
INDISCHE BALLEN	500 GRAM	4.98

MAANDAG-DINSDAG VOORDEEL

RUNDERCORDONBLEU
GEHAKTCORDONBLEU
KIPCORDONBLEU
5 halen / 4 betalen

VLEESWAREN TRIO

LENTE-HAM
PROCUREURROLLADE
ROSBIEF
3x 100 GRAM | 4.49

SALADE-TRIO

FILET AMERICAN
KIP-SATE SALADE
EI-BIESLOOKSALADE
3x 100 GRAM | 3.98

GEHAKTDAG

HALF OM HALF GEHAKT	1 KG.	4.98
RUNDERGEHAKT	1 KG.	5.98
GEKRUID GEHAKT	1 KG.	5.98

Vleesspecialiteiten, -delicatessen, noten en kaas.

STOMPETOREN JONG	500 GRAM	4.50
BOEREN KRUIDEN OF BRANDNETEL KAAS	500 GRAM	4.98

EXTRA WEEKEND VOORDEEL:
HALVE GRILLWORST
HELE LEVERWORST
6.-

MAERTENSPLEIN 18 | 3738 GK MAARTENSDIJK | TEL (0346) 213070

Uitreiking Koninklijke Onderscheidingen

Burgemeester Gerritsen heeft op vrijdag 27 april jl. in de raadzaal van het gemeentehuis van De Bilt een Koninklijke Onderscheiding uitgereikt aan:

Mevrouw T.A. van Ginkel - Assen (72) Lid in de Orde van Oranje Nassau voor haar (bestuurlijke) vrijwillige activiteiten op het terrein van volleybal-, korfbal-, en bridgesport, voor onderwijs, ouderenwelzijn en het bibliotheekwezen.
De heer B.J.M. Hak (76) Lid in de Orde van Oranje Nassau voor zijn (bestuurlijke) activiteiten op het terrein van het kerkelijk leven, (mantel) zorg en ouderenwelzijn.

De heer Hak was organist en begeleider van het parochiële zangkoor van de R-K Sint Maartenskerk, hij was gastheer op de verpleegafdeling en de afdeling radiotherapie bij het UMC, organist bij de Stichting Bilthuysen, vrijwilliger van de Zonnebloem te Maartensdijk, mantelzorgverlener en organist in Verpleegtehuis Sint Elisabeth te Lage Vuursche en meer.

Mevrouw E. Hulst - Roelofse (52) Lid in de Orde van Oranje Nassau voor haar (bestuurlijke) vrijwillige activiteiten op het terrein van het wijk- en buurtwerk, de behartiging van bewonersbelangen, de jumelage met Coesfeld en het jeugd- en jongerenwerk.

De heer I.M.M. de Jong (72) Lid in de Orde van Oranje Nassau voor zijn (bestuurlijke) vrijwillige activiteiten op het terrein van kunst- en cultuur(educatie). Hij heeft zich beijverd om alle leerlingen van de basisscholen in contact te brengen met kunst en cultuur, voor zijn altijd beschikbare muzikale ondersteuning sportclubs, verzorgingstehuizen en bejaardencentra.

De heer H.K.M. Lugtmeijer (65) Ridder in de Orde van Oranje Nassau voor zijn bestuurlijke activiteiten in zijn functie als directeur/ rentmeester bij Het Utrechts Landschap als mede zijn (bestuurlijke) vrijwillige activiteiten voor het Landschap Erfgoed Utrecht, Leo Stichting Groep-Rentray en de Rover Crofts Groep.

Mevrouw J.M. De Rooy - Tiemstra (61) Lid in de Orde van Oranje Nassau voor haar vrijwilligersactiviteiten voor de Prinses Margrietschool te Utrecht.

Voor meer dan 20 jaar grote inzet zowel bestuurlijk en als vrijwilligster voor de sectie Jeugdschaatsen bij de Schaatsvereniging Utrecht en de IJsbaan Utrecht.
Tevens was zij vrijwilligster bij de Zuilense Tennisclub.

De heer J.K. Schenk (78) Lid in de Orde van Oranje Nassau voor zijn (bestuurlijke) activiteiten voor de Evangelisch-Lutherse Gemeente te Utrecht. Hij was lid van het college van Regenten van het Verzorgingshuis De Wartburg, Lid van de restauratiecommissie van het Witte-orgel in de Lutherse Kerk te Utrecht, bestuurslid van de Oudenalstichting te Utrecht en voorzitter/ kerkrentmeester/ penningmeester van het College van Kerkrentmeesters van de Evangelisch-Lutherse Gemeente.

De heer J.P Stevens (64) Lid in de Orde van Oranje Nassau voor zijn bestuurlijke- en vrijwilligersactiviteiten voor de judovereniging Judokan (medeoprichter), voor de stichting Animo (voorheen SJJM), het fonds Sportbevordering, lid winkeliersvereniging Maertensplein.

De decorandi, samen met burgemeester Gerritsen op het bordes van Jagtlust: v.l.n.r. de heren Hak, Lugtmeijer, de Jong en Schenk, mevr. de Rooy, Kapper Hans Stevens, mevr. van Ginkel en mevr. Hulst. [foto: Henk van de Bunt]

Nationale Herdenking in De Bilt

Thema 'Vrijheid Wereldwijd'

Op vrijdag 4 mei a.s. wordt in onze gemeente op twee plaatsen de Nationale Herdenking gehouden. De gemeentelijke herdenking vindt in Bilthoven plaats bij het monument bij Jagtlust.

Tijdens de Nationale Herdenking op 4 mei worden in het hele land om 20.00 uur de Nederlandse slachtoffers herdacht die sinds het uitbreken van de Tweede Wereldoorlog in oorlogssituaties en bij vredesoperaties zijn omgekomen. Door het jaar heen vinden herdenkingen plaats die verbonden zijn aan specifieke gebeurtenissen of groepen slachtoffers. Op 4 mei komen alle ervaringen en groepen in herinnering samen.
Het programma start om 19.45 uur met de stille tocht vanaf twee locaties naar het monument bij Jagtlust. Burgemeester Gerritsen zal de stille tocht, samen met zijn vrouw, leiden vanaf de hoek Soestdijkseweg/ Kortelaan; Wethouder en mevrouw Kamminga doen dat vanaf de hoek Soestdijkseweg/Anthonie van Leeuwenhoeklaan. De herdenking wordt muzikaal ondersteund door de Koninklijke Zangvereniging Zang Veredelt. De scoutinggroepen vormen een ruim cordon rond het monument en de Leerlingen van de Groen van Prinstererschool die het monument hebben geadopteerd. De leerlingen ontsteken de gasvlam en leggen de eerste bloemen bij het monument gevolgd door de scouts die hiermee de weg vrijmaken voor alle aanwezigen om hun bloemen te leggen.

Vlaggen halfstok
Bij alle openbare gebouwen hangen vanaf 18.00 uur tot zonsondergang (21.10 uur) de vlaggen halfstok. Ook bij het monument blijft na de twee minuten stilte de vlag halfstok. Dit doet recht aan het ingetogen karakter van de bijeenkomst. Burgemeester en wethouders van De Bilt stellen het zeer op prijs als ook alle inwoners van de gemeente deze gedragslijn volgen.

Oproep
Het symbolische twee minuten stilte maakt altijd veel indruk omdat tal van activiteiten in het dagelijks leven worden onderbroken. Niet alleen is het twee minuten stil op de radio en televisie, ook het openbaar vervoer komt tot stilstand. In veel openbare gelegenheden worden de activiteiten even stilgelegd of opgeschort tot na 20.15 uur. Veel mensen hechten zeer aan dit moment van stilte en bezinnen. Eén persoon kan de stilte van honderden anderen verstoren. De oproep is dan ook: respecteer deze twee minuten stilte.

Vervoer
Als u slecht ter been bent, dan kunt u zich voor vervoer naar de locaties Jagtlust in Bilthoven en Dijckstate in Maartensdijk wenden tot de Algemene Hulpdienst De Bilt-Bilthoven via telefoon (030) 2287799. Doet u dit alstublieft wel tijdig vanwege de organisatie rondom dit vervoer. Op beide locaties zijn zitplaatsen gereserveerd voor u als u via deze service wordt vervoerd.

Nationale Herdenking in Maartensdijk

'Zodat we ons bewust zijn dat het anders moet en kan'

door Marijke Drieenhuizen

Op vrijdag 4 mei aanstaande wordt in Maartensdijk de Nationale Herdenking gehouden in de Sint Maartenskerk aan de Nachtegaallaan en vervolgens op het Maertensplein rondom de vlag. Het programma in de kerk start om 19.00 uur.

De eerste dodenherdenking werd gehouden op de Dam in Amsterdam op 9 mei 1945: men hield een minuut stilte om de gevallenen te herdenken. Begin 1946 besluit de ministerraad om herdenking en viering samen op 5 mei te houden. Dit stuit op protest waardoor er gekozen wordt voor de herdenking op 4 mei en de viering van de bevrijding op 5 mei. Vanaf het jaar 1947 wordt er op 4 mei de Nationale Herdenking gehouden met om 20.00 uur twee minuten stilte en de vlaggen halfstok tot zonsondergang. In 1956 volgde de onthulling van het Nationaal Monument op de Dam. In 1987 wordt bij Koninklijk Besluit het Nationaal Comité 4 en 5 mei ingesteld. Traditioneel werden de slachtoffers van de Tweede Wereldoorlog, zowel militairen als burgers, herdacht. Tegenwoordig is het breder getrokken en wordt er ook stilgestaan bij militairen en humanitaire hulpverleners die bij na-oorlogse nationale en internationale interventies zijn gesneuveld of gewond geraakt. Op 4 mei luiden klokken van kwart voor acht tot 30 seconden voor acht uur. Om acht uur worden zo veel mogelijk activiteiten stopgezet om te trachten tot volkomen stilte te komen.

Evelien Blaauwendraad is een van de sprekers tijdens de herdenking in Maartensdijk.

Programma
In Maartensdijk start om 19.00 uur het programma in de Sint Maartenskerk. Wethouder Arie-Jan Ditewig en zijn echtgenote wonen de herdenking vanuit het college bij. Drie sprekers zullen stilstaan bij het verleden, het heden en de toekomst. Evelien Blaauwendraad (18 jaar) uit Westbroek zal enkele woorden spreken als jongere. 'Ik vind het belangrijk om oorlogen te blijven herdenken. Ik ben de derde generatie na de Tweede Wereldoorlog. Ik heb het dus niet meegemaakt maar heb wel gehoord en gezien wat voor impact het heeft. Er mag geen kloof ontstaan tussen generaties. Iedereen moet, vind ik, herdenken, zodat we ons bewust zijn dat het anders moet en kan'. Tussen de verhalen door zal Helene Kalisvaart enkele liederen zingen. Ook muziekvereniging De Vriendenkring verleent haar medewerking. Na de bijeenkomst volgt een gezamenlijke korte stille tocht naar het Maertensplein voor de twee minuten stilte bij de vlag. Na afloop is er gelegenheid om een kopje koffie te drinken en elkaar te ontmoeten in het restaurant van Woon, Zorg- en Dienstencentrum Dijckstate.

Uit de raad van 26 april

Burgemeester Gerritsen verwelkomde mevrouw Gopalrai en de heer Minning als 'Gasten van de raad'. 'Gast van de raad' is een politiek geïnteresseerde inwoner van De Bilt, die de raadsvergadering bijwoont en een persoonlijke ontvangst van een van de raadsleden krijgt. Mevrouw Gopalrai werd begeleid door het CDA, de heer Minning door Bilts Belang.

De raad stelde de volgende onderwerpen als hamerstuk vast:
De Brandbeveiligingsverordening 2012.
Verlenen ontheffing ingezetenschap wethouder Kamminga. Het CDA vindt dat de wet oneigenlijk wordt uitgelegd en stemt tegen het voorstel.
Het bestemmingsplan Bilthoven Zuid 1e herziening.
De ruimtelijke randvoorwaarden Prinsenlaan 80, Groenekan.
Het bestemmingsplan De Kwinkelier, 1e herziening. Bilts Belang, Rost van Tonningen en het CDA stemmen tegen het voorstel.

De raadsvergadering werd geschorst tot dinsdag 8 mei om 20.00 uur. Dan komen aan de orde:
Het initiatiefvoorstel van het CDA over het servicepunt Maartensdijk, vragen van de SGP en de SP aan het college en een motie van Rost van Tonningen. [GG]

advertentie

100 aanbiedingen voor 1 EURO

MAXIMAAL 4 DEZELFDE AANBIEDINGEN PER KLANT, OP=OP

C1000

geldig van woe 2 mei t/m di 8 mei

01

Koopmans bakmixen

appeltaart, boeren- en fijne cake en pannenkoeken
6-granen, scharrelei en speciaal
2 pakken à 400 gram
Alle combinaties mogelijk

1.88
2.32

06 **Hak conserven**
appelmoes extra kwaliteit, rode bieten schijven, rode kool met appel, sperziebonen of wortelen
pot 720 ml
1.25 – 1.42

07 **Honig dubbelpakken mixen en soepen**
alle varianten
pak 2 zakjes
1.64 – 1.86

14 **Iglo chicken of chicken cheese nuggets**
uit het vriesvak
pak 12 stuks
2.59 – 2.79

15 **Pepsi, Sisi of 7up**
alle varianten
losse flessen
1.33 – 1.38

23 **Optimel yoghurt of kwark**
alle varianten
pak 1 liter of beker 500 ml
1.77 – 1.79

25 **Heinz sandwichspread**
alle varianten
pot 303 gram
1.53

31 **C1000 Boerenbrood**
wit, sesam wit, tarwe of sesam tarwe
heel
1.19 – 1.31

34 **Calvé Pindakaas**
normaal
pot 350 gram
1.67

39 **C1000 Elzasser cervelaat**
fijn of grof
1.49

45 **Friesche Vlag Langlekker houdbare melk**
halfvol of vol
2 pakken à 1 liter
naar keuze
1.58 – 1.90

51 **Lay's chips**
alle varianten
zak 200 gram
m.u.v. superchips
1.07 – 1.15

55 **Mars, Snickers, Twix candybars of M&M's pinda**
3-pack of zakje 150 gram
1.29

59 **C1000 Geraspte 48+ kaas**
jong, jong belegen of belegen
zakje 175 gram
1.46 – 1.79

63 **Alfa en C1000 Pilsener**
2 blikken à 500 ml naar keuze
1.12 – 1.84

64 **Nivea shampoo**
strong power for men, classic care of intense repair
flacon 250 ml
2.49 – 2.99

89 **C1000 Varkensschnitzels**
gepaneerd of ongepaneerd
1.24 – 1.35

90 **C1000 Roerbakgroenten**
Chinees of Hollands
zak 400 gram
1.99

99 **C1000 Minneola's**
los
500 gram
1.75

100

C1000 Koffie snelfiltermaling

aroma
pak 250 gram

2.21

C1000 Johan de Zeeuw • Maertensplein 31 • 3738 GM Maartensdijk • tel. 0346-211212

Week 18 2012
Aanbiedingen zijn geldig van woensdag 2 t/m dinsdag 8 mei 2012. Acties gelden uitsluitend voor de in de winkel aanwezige varianten. Aanbiedingen zijn niet bestemd voor grootverbruikers en/of wederverkopers. Voor alle producten in deze advertentie geldt maximaal 4 dezelfde aanbiedingen per klant, OP=OP. Prijswijzigingen, drukfouten en uitverkocht voorbehouden. C1000 B.V., Databankweg 26, 3821 AL Amersfoort.
Kijk voor onze aanbiedingen ook op: www.c1000.nl

ALCOHOL EN TABAK KOPEN:
NOG GEEN 20 JAAR?
LAAT JE LEGITIMATIE ZIEN!
NOGGEEN20.NL
WIJ VERKOPEN GEEN ALCOHOL EN TABAK AAN KLANTEN JONGER DAN 16.

Slim bezig. C1000

Sandwijck, een woongroep uit deze eeuw

- deel I -

door Lilian van Dijk

In het negentiende-eeuwse landhuis Sandwijck, aan de Utrechtseweg in De Bilt, huist een groep van twintig volwassenen en twee kinderen. Veel mensen hebben geen duidelijk beeld van een woongemeenschap in de eenentwintigste eeuw. Het is niet meer de geijkte commune uit de jaren zeventig van de vorige eeuw, maar een goed gestructureerde vorm van samenleven, vertelt bewoner Lars Tempelman.

Het is gezellig om met een grote groep aan tafel te schuiven voor een lekkere vegetarische maaltijd.

Ooit was Huize Sandwijck eigendom van de baronnen van Boetzelaer. Later werd het van de universiteit, die het slecht onderhield. In 1980 werd het gekraakt. Uiteindelijk mochten de bewoners er legaal als huurders blijven wonen. De kamers hebben verschillende afmetingen, variërend van circa twintig tot veertig vierkante meter, maar iedereen betaalt dezelfde huurprijs. Daarnaast kunnen alle bewoners gebruik maken van de gemeenschappelijke ruimtes: keukens, badkamers, de woonkamer, de serre en de tuin.

'Elke wooneenheid is voor één persoon,' aldus Lars, 'dus iedereen meldt zich individueel aan. Op dit moment wonen er twee kinderen. Mijn dochter slaapt soms bij mij, soms bij mijn vriendin. In feite zijn we co-ouder en dat bevalt ons goed.' Lars woont al veertien jaar op Sandwijck. 'Er is één bewoner die hier nog langer zit dan ik, bijna vanaf het begin.' De woongroep maakt zelf het beleid. 'We beslissen heel veel over basiszaken als samen wonen, samen eten en gedragsregels.'

Leefregels

Wie op Sandwijck wil komen wonen, krijgt dus te maken met bepaalde regels. 'Iedere bewoner kookt één keer per maand voor de hele groep, alleen of met iemand anders samen. Dat houdt in dat er gemiddeld twintig maaltijden per maand worden bereid, waaraan iedereen kan deelnemen.' De gemiddelde maaltijdprijs ligt onder de drie euro. Bepaalde levensmiddelen worden centraal ingekocht. Sommige kosten worden hoofdelijk omgeslagen, of er staat een vast bedrag voor, dat iedereen betaalt. Lars: 'Daar hebben we een goedwerkend en eerlijk systeem voor bedacht. Uitgaven voor kabel-tv, internet en kranten, maar ook brood, melk en koffie worden collectief aangeschaft, en bedragen gemiddeld zo'n 45 euro per persoon per maand.' Na het eten mag de kok uitrusten. 'Degenen die hebben meegegeten ruimen af, doen de vaat – alleen de grote pannen en kwetsbare glazen, want we hebben wel een afwasmachine –, maken de keuken schoon en brengen het afval weg. Na afloop gaan sommigen naar hun kamer. Anderen drinken nog koffie of thee met elkaar. Soms kijken we een film, of we doen een bordspel, puzzelen of sjoelen. In de zomer zitten we vaak gezellig buiten met elkaar.' Soms gebeurt er ook helemaal niets, met name door de week. 'We hebben ook een bootje in een gracht in Utrecht liggen. Dan schrijft iemand in het logboek: "Wie gaat ermee varen?". Iedereen schrijft daar regelmatig in. Dat varieert van felicitaties met verjaardagen tot grieven, oproepen en persoonlijke verhalen.' Er zit ook een klussenlijst in voor de eerstvolgende "werkdag". 'Iedereen kan erop intekenen en als een klus is gedaan, streept hij of zij hem af.'

Intern verhuizen

Van de huidige bewoners zijn er twee studenten, een werkzoekende en de rest werkt allemaal. Lars: 'We hebben hier mensen met uiteenlopende beroepen, zoals een boekhouder, een antroposofisch kok, een meubelontwerper, een politica, een hydroloog en een dierenarts.' Honden zijn niet toegestaan, katten wel, maar niet meer dan de twee die er nu zijn. Er wordt regelmatig intern verhuisd. 'Als iemand ergens anders gaat wonen, heeft degene die hier het langst zit eerste keus of hij wil doorverhuizen. Daarna degene die hier het één-na-langst woont, etc. etc. Soms gebeurt het wel dat er vier tot vijf mensen tegelijk doorverhuizen.' Sandwijck werkt met een wachtlijst. 'Die mag niet te lang en niet te kort zijn. Als er bijvoorbeeld twee bewoners tegelijk vertrekken, moeten we die kamers snel kunnen opvullen.' In principe wonen er evenveel mannen als vrouwen. 'Maar als die verhouding te veel scheef gaat lopen, krijgt de persoon met het gewenste geslacht voorrang boven degene die hoger op de wachtlijst staat.' Het beleid staat niet per definitie vast, meldt Lars. 'Regels kunnen gewijzigd worden als een meerderheid van de bewoners dat wenselijk acht.'

St. Maerten trakteert op Ridderlijke Duitse Orde Balije

door Henk van de Bunt

Dat de Historische Vereniging Maartensdijk trouw blijft aan de ietwat verstofte zegswijze 'Wie jarig is, moet trakteren' is te prijzen. De vereniging bestaat dit jaar 25 jaar en wil dit eind dit jaar vieren met een lustrumnummer van haar tijdschrift St. Maerten.

Onlangs verscheen het lentenummer waarin een boeiende bijdrage van Geert Boorsma is opgenomen over de vanaf 1096 gevoerde Kruistochten, de Ridderlijke Duitse Orde (RDO) en de nog zichtbare herinneringen hieraan in het oude Maartensdijkse, zoals de gevelsteen in de Graaf Bentinck-hoeve aan de Dorpsweg 91. Boorsma begint met te vertellen dat Maartensdijk slechts vijf gevelstenen 'rijk is', toevallig allemaal gelegen aan de Dorpsweg, om vervolgens tot 1069 terug te gaan in de geschiedenis. Hij vertelt dat er in de periode 1096 tot 1292 een negental kruistochten plaatsvond en er een drietal ridderordes ontstond, waaronder genoemde RDO. Verder beschrijft Boorsma hoe deze orde Maartensdijks bezit verwierf en verklaart hij de naam 'Graaf Bentinck-hoeve'. Geert beschrijft nauwgezet alle zichtbare- en onzichtbare herinneringen aan de roerige tijden van weleer, waarin onze verre voorouders nog druk waren met het ontginnen en het in cultuur brengen van de grond waarop wij nu wonen.

Geert Boorsma voor de Graaf Bentinck-hoeve van de Ridderlijke Duitse Orde aan de Dorpsweg 91 te Maartensdijk.

Vogelwereld

De tweede bijdrage is van de bioloog Luuk Draaijer over de Vogelwereld in de laatste 40 jaar in Maartensdijk en omgeving. Sinds 1970 woont Luuk in Maartensdijk en heeft sindsdien veel zien veranderen in de flora en fauna van het dorp en omgeving. Over zijn waarnemingen tijdens zijn vele wandel- en fietstochten, maar ook vanuit het raam van zijn huis schrijft hij boeiend en geeft een duidelijke uitleg hierover.

Mathilde

In het laatste artikel een interview van Maurits Schmidt met Koos Kolenbrander naar aanleiding van de vorig jaar toegekende Mathildeprijs aan Koos. Maurits en Koos kennen elkaar al heel lang en schreven samen vele bijdragen voor dit blad.

Losse nummers zijn te koop bij kapper Hans Stevens aan het Maertensplein, in de winkel van Van der Neut aan de Groenekanseweg 5 te Groenekan, boekhandel Bouwman, Hessenweg 118, De Bilt en in de winkel van molen De Kraai aan de Westbroekse Molenweg in Westbroek.

Dit artikel over historische verhalen in de lente-uitgave van het blad Sint Maerten is ook te vinden op www.900jaardebilt.nl

Senioren genieten van Titanic diner met live muziek

Activiteitenbegeleider Joke de Koning van Woon- en Zorgcentrum De Koperwiek in Bilthoven heet op woensdag 25 april de gasten welkom met een korte speech en eindigt met de woorden: 'Maakt u zich geen zorgen, we houden het droog vanavond. We gaan niet zinken.' Alle senioren zijn inmiddels voorzien van een glas champagne. Nog even moeten de aanwezigen wachten op een groep die per busje arriveert en dan maakt de speciale gast van deze avond haar entree: een negenennegentigjarige Amerikaanse vrouw in een rolstoel, die de ramp met de Titanic heeft overleefd. Joke treedt op als tolk: 'Haar ouders hebben haar op de Titanic verwekt. Haar vader is omgekomen bij de ramp, maar haar moeder heeft het overleefd door op de koffer te klimmen. Die bleef drijven.' Na het interview wordt het krasse oudje naar een tafel gereden, waar ze mag meegenieten van de zesgangen maaltijd. Haar disgenoten zullen haar wellicht herkennen: het is een glansrol van Arjan Walraven, de coördinator van het UITbureau van De Bilthuysen. Vervolgens krijgen alle gasten een amuse. Ze worden bediend door vrijwilligers, die elk twee à drie tafels voor hun rekening nemen. Op een groot scherm verschijnen ouderwetse affiches met de namen van de nummers die Sans Soucis, een duo dat bestaat uit een violiste en een pianist, deze avond ten gehore zullen brengen, zoals 1000 Kisses en Visions of Salome Waltz van Archibald Joyce. Deze muziek is waarschijnlijk ook op de Titanic gespeeld en zal menig oudere bekend in de oren klinken. Het wordt een lange avond, heeft Joke aangekondigd, maar het verrukkelijke diner aan de prachtig gedekte tafels en het gevarieerde amusementsprogramma maken dat meer dan goed. [LvD]

De "mystery guest" wordt geïnterviewd door Joke de Koning

advertentie

mr. Jet van Holland
advocaat
Arbeidsrecht

Lid van de Vereniging van Arbeidsrecht Advocaten Amsterdam

Procedure ontslagvergunning UWV

En lid van de Vereniging voor Arbeidsrecht

Bezoekadres:
Business Park Hilversum
Breukeleveen - 035 582 18 18

NAGEL fashion

Maertensplein 16
3738 GK Maartensdijk
Tel. 0346-211711

Fashion for every age

HEREN VOORJAARSMODE

**NU BIJ BESTEDING VANAF € 50.-
AAN HERENMODE
EEN PAAR HERENSOKKEN KADO!**

KIJK OOK OP
WWW.NAGELFASHION.NL

Elektrotechnisch Installatieburo **van Woudenberg b.v.**

- Krachtinstallaties
- Lichtinstallaties
- Beveiliging
- Telefooninstallaties
- Computernetwerken

**Dorpsweg 156 3738 CK Maartensdijk
Tel. 0346 - 211 338 Fax 213 189**

Bakker Bos 'n beste bakker

Bevrijdingsdag Oranjesoezen 4 + 1 gratis

Zweeds Wittebrood 1,95

Maartensdijk Dorpsweg / 0346 - 21 12 35
Maertensplein / 0346 - 21 14 56
Den Dolder Dolderseweg / 030 - 229 43 29
Hilversum Gijsbrecht v. Amstel / 035 - 624 00 63

Marjoleins Bloemenboetiek

Gespecialiseerd in rouw- en bruidswerk

20 Rozen
voor € 4.95

Maertensplein 37, Maartensdijk
Tel. 0346-211380
www.marjoleinsbloemenboetiek.nl

LINNERIE **Annelies** BEDDERIE

Rading 46a - Loosdrecht - tel/fax: 035 - 582 3668
KOM LANGS EN MAAK KENNIS MET ONZE UITGEBREIDE COLLECTIE
GRATIS PARKEREN OP EIGEN TERREIN
06 - 53 14 67 33

ALS U EEN CADEAU KOOPT VOOR MOEDERDAG T.W.V. € 30,- KRIJGT U VAN ONS EEN CADEAUBON VAN € 5,-

OOGSCHADUW VAN LANCÔME NU MET 25% KORTING

VINDT U HET ARTIKEL NIET BIJ ONS IN DE WINKEL KIJK DAN OP VAN ROSSUM.DIODROGIST.NL

GEEF NU U EMAIL AAN ONS DOOR DAN KRIJGT U ONZE ACTIES VIA DE NIEUWSBRIEF IN UW MAILBOX.

DIO DROGISTERIJ PARFUMERIE

Drogisterij * Parfumerie van Rossum

Maertensplein 20 Maartensdijk Tel. 0346 - 211268

Jubileum, lintje, Koninginnedag, veel knuffels, even bijkomen.

**Vrienden hartelijk dank!
Groetjes Kapper Hans**

Moederdag

neem je moeder mee naar Miss Saigon voor € 5,-
of
geef een persoonlijke cadeaukaart
of
ga even naar Primera voor nog meer leuke moederdag-cadeau-ideeën

Primera
MAARTENSDIJK
Maertensplein 24
Tel. 0346 - 211390

Lydia MEDISCH PEDICURE

**Voor meer informatie zie
www.lydiapedicure.nl** of bel **06 - 20 90 92 97**

Koningin Wilhelminaweg 497
3737 BG Groenekan

Ontspanning nodig?

**Pedicurebehandeling
+ voetscrub
€ 27,50**

**ook aan huis
€ 5,- extra**

Garage Van der Meij

INDUSTRIEWEG 34, 3738 JX MAARTENSDIJK, TEL. 0346-214540, FAX. 0346-214438
OUDE LOSWAL 21, 1217 TG HILVERSUM, TEL. 035-6214335, FAX. 035-6233544

TYPE AUTO	JAAR	KM	OMSCHRIJVING	BEDRAG
CITROEN C4 PICASSO 1.6 16V HDIF AUTOMAAT 7 PERS	2006	170.000	GRIS FER, CRUISE C, CLIMATE C, PARKEERS, LMV, MLV, RAD/CD, ABS, ESP,	€ 9.950,-
CITROEN C5 BREAK 1.8 16V	2003	206.000	GRIJS MET, CLIMATE C, RAD/CD, ER, CV, SB, ESP,	€ 3.750,-
CITROEN C5 TOURER 2.0 HDIF AUT	2008	111.000	ZWART MET, RAD/CD/NAV, CLIMATE C, LMV, ABS, CRUISE C, PARKEERHULP, REGENS, ABS, ESP,	€ 19.500,-
PEUGEOT 107 1.0 12V 5DRS. SUBLIME	2010	25.000	GROEN MET, AIRCO, ABS, RAD/CD, ER, CV, SB, AIRB,	€ 7.400,-
PEUGEOT 206 1.6 16V GENTRY AUT 5D	2006	78.000	GRIJS MET, CLIMATE C, RAD/CD, ER, CV, SB, ESP,	€ 7.950,-
PEUGEOT 207 1.4 16V X-LINE 5DRS	2007	90.000	GRIJS MET, AIRCO, RAD/CD, ER, CV, SB, ESP, ABS, MLV, TREKH,	€ 7.950,-
PEUGEOT 306 1.4 SR SEDAN	1995	160.000	D BLAUW, ER, CV, SB, MET NIEUWE APK,	€ 950,-
PEUGEOT 607 2.2 HDIF PACK	2004	142.000	ZILV GRIJS MET, ZWART LEDER, RAD/CD/NAV, CLIMATE C, CRUISE C, REGENS, LMV, ABS, ER, CV, SB,	€ 7.750,-
RENAULT VEL SATIS 3.0V6 DCI AUT	2003	179.000	D BLAUW MET, LEDER, RAD/CD WISS/NAV, ABS, CRUISE C, CLIMATE C, XENON, ESP, LMV,	€ 5.750,-
VOLVO S40 1.8 AUTOMAAT	1996	75.000	BLAUW MET, AIRCO, ER, CV, PARKEERS,	€ 2.950,-

AUTO VAN DE WEEK

CITROEN C3 1.4I DYNAMIQUE,
2011, 29.000 KM, BEIGE/GRIJS MET, AIRCO, RAD/CD, ER, CV, SB, ABS, ESP, MLV

€ 12.950,-

KIJK OOK OP WWW.GARAGEVANDERMEIJ.NL

Galerie MaCloud breidt uit met kunstuitleen

door Lilian van Dijk

Galerie MaCloud, gesitueerd onder de Bilthovense Boekhandel op de hoek van de Julianaweg en de Soestdijkseweg Zuid, begint met kunstuitleen. Op 13 mei is een feestelijke opening gepland van een overzichtstentoonstelling van het werk van een aantal door eigenaar Ab Talmon geselecteerde moderne hedendaagse kunstenaars. Hun werk is te leen, te koop of aan te schaffen via een huur/spaarsysteem.

De kunstuitleen zal worden gerund door Else Rosenboom, Talmons echtgenote. 'We zijn een samenwerking aangegaan met een galerie in Den Haag, De Kunstuitleen Den Haag genaamd. Claudi Dekkers uit Bilthoven heeft het contact tot stand gebracht. Zij werkt al heel lang bij deze galerie.' De Kunstuitleen Den Haag heeft meer dan vierduizend kunstwerken in haar bezit. 'Ab is erheen geweest en heeft er kunstwerken uitgezocht die wij in onze kunstuitleen gaan opnemen.'
De overzichtstentoonstelling is eenmalig en heeft ten doel de gemeente De Bilt en omgeving kennis te laten maken met het nieuwe aanbod. 'We hebben ook onze reguliere tentoonstellingen, die blijven gewoon. Maar dat werk is vaak behoorlijk aan de prijs. Met de kunstuitleen willen we iedereen bereiken. Mensen kunnen kunstwerken lenen, en uitproberen. Als het bevalt, kunnen ze die kopen.
Je vindt in onze galerie een gevarieerd aanbod aan hedendaagse kunst, die je kunt komen bekijken, kopen of huren. Bedrijven en organisaties helpen wij met het omtoveren van hun werkruimtes tot inspiratieplekken. De galerie is te huur voor vergaderingen, presentaties en andere bijeenkomsten.'

In de galerie is ook de MaCLOUD Art & Design Shop gevestigd met een bijzondere collectie voorwerpen van onder andere stijlvolle interieurartikelen, gave kado's en kunstwerken.

Eigen lijst
Uniek voor deze kunstuitleen is dat Galerie MaCloud over een eigen professionele lijstenmakerij beschikt. Daar kan de inlijsting van een kunstwerk aangepast worden aan uw smaak en interieur. Alle doeken en foto's kunnen aan een gewone haak worden opgehangen, maar er is ook keuze uit verschillende ophangsystemen.
De Kunstuitleen biedt u twee manier om kunst te lenen: huur en de huur/spaar-combinatie. Zo kunt u zelf de manier kiezen die het beste past bij uw situatie. Bij het huren van een werk betaalt u per maand 1,75 procent van de waarde van het gehuurde kunstwerk. Zo kunt u al een schilderij of beeldhouwwerk huren vanaf een paar euro's per maand. De minimale huurperiode is vier maanden. Via het huursysteem kunt u regelmatig iets nieuws uitproberen zonder veel uit te geven. Het lidmaatschap kunt u te allen tijden beëindigen. Bevalt een werk dat u heeft gehuurd u goed, dan heeft u altijd de optie om het werk aan te schaffen.

Huur/spaar-combinatie
Voor wie op termijn een werk wil aanschaffen, maar eerst wil uitproberen of het goed bevalt, is er een huur/spaar combinatie. Wie daarvoor kiest, betaalt per maand een percentage van de waarde van het uitgekozen kunstwerk. Een deel daarvan geldt als spaartegoed, dat te gebruiken is om op een zelfgekozen moment een willekeurig werk uit de collectie aan te kopen.

Wytske's eerste grote expositie

door Koos Kolenbrander

Driftige pasjes op het tuinpad, gevolgd door een kort belletje aan de voordeur, dat moet de buurvrouw zijn. En inderdaad, een paar dagen geleden bracht Wytske van Veenendaal een poster met de aankondiging van de eerste grote expositie van haar schilderijen en fotowerk, getiteld 'Betoverd door het landschap'.

Wytske met het schilderijtje van en voor de boerderij aan de Dorpsweg 47.

Dat zij schilderde was ons bekend, maar een eigen expositie van haar hier in Maartensdijk tot stand gekomen werk was een verassing. Lange tijd is Wytske als maatschappelijk werkster werkzaam geweest. Twintig jaar geleden is zij met aquarelleren begonnen. Zij volgde ooit een aquarelleercursus bij de Waal in Maartensdijk en kreeg les van Jan den Ouden, de tekenaar van 'de Mopper' in deze krant. Ook ging ze op schildervakantie in Frankrijk.

Figuratief
Wytske uit zich in figuratief, geabstraheerd en abstract werk. Na zes jaar waagde ze de sprong om met olieverf te gaan werken. Haar eerste werk in olieverf, gemaakt onder leiding van Yvonne Wouters, van wie ze veel leerde, is een schilderijtje van de boerderij aan de Dorpsweg 47, tegenover haar huis. Hierna volgden vele schilderijen met een zeer persoonlijk kleurgebruik en al of niet figuratieve voorstellingen, waardoor zij een eigen werkelijkheid ontdekte waarin ze zich thuis voelt.

Bodegraven
Wytske is in 1955 geboren en in Bodegraven opgegroeid. Haar ouders zijn in Indonesië geboren. Wytske's vader, Wil Jansen tekende ook. Enkele van haar familieleden zijn eveneens kunstzinnig aangelegd. Gedurende de eerste jaren hield Wytske haar werk voor zichzelf. Op een dag durfde ze met haar werk naar buiten te treden. Een paar van haar werken hangen op de afdeling oncologie in het UMC in de Uithof.
De expositie van haar schilderijen en fotowerk is t/m 20 mei 2012 in de hal van Grifsteede aan de Van Swindenstraat 129 te Utrecht te zien Het gebouw is van 10.00 uur tot 17.00 uur van dinsdag t/m zondag vrij toegankelijk.

Recepten uit alle hoeken van de gemeente

door Guus Geebel

'Ik ben altijd met eten bezig en het klinkt misschien raar, maar ik droom ook over eten. Maar wel op een heerlijke manier', zegt Stella Feijtes over haar passie voor koken. Als onderdeel van 900 jaar De Bilt gaat zij een kookboek samenstellen met gerechten van inwoners uit de hele gemeente. Zij heeft er hoge verwachtingen van en denkt dat De Bilt zich hiermee kan profileren.

Stella Feijtes zou graag zien dat uit alle groeperingen van de Biltse bevolking recepten worden aangeleverd. Ook recepten van inwoners die uit andere delen van de wereld hierheen gekomen zijn wil zij in het kookboek opnemen. Stella is ervan overtuigd dat er verrassende creaties tevoorschijn gaan komen. 'De rode draad moet zijn dat het een kookboek is van alle mensen die in deze gemeente wonen, jong of oud doet er niet toe.' Een eerdere oproep om recepten in te zenden leverde nog niet zo veel resultaat op.

Koksmaatje
Over hoe haar liefde voor koken is ontstaan vertelt Stella Feijtes: 'Mijn moeder kon niet goed koken en hield er eigenlijk ook niet van. Mijn vader wel, die kwam uit een heel groot gezin en stond bij ons in de weekenden vaak te koken. Ik was dan zijn koksmaatje en omdat mijn moeder niet zo lekker kookte nam ik het al gauw over.' Stella Feijtes groeide op in Utrecht en woont nu dertien jaar in Maartensdijk. Daar begon ze aan huis Kookstudio Gastella. 'In juli is dat twaalf en een half jaar geleden.' Ze noemt koken uren maken in de keuken. 'Net als een sporter. Het is veel doen, voelen en fouten maken. Je bent er nooit, maar je wordt wel steeds beter. De uitdagingen zijn er steeds en dat maakt het vak zo verschrikkelijk leuk.'

Experimenteren
De bedrijfsnaam Gastella is samengesteld uit Gast en Stella, wat ook ster betekent. In de workshops die ze aan huis geeft biedt Stella Feijes een grote verscheidenheid aan mogelijkheden. Ze laat deelnemers in een gezellige sfeer kennismaken met ingrediënten en gerechten uit alle windstreken. Deelnemers hebben zelf veel inbreng bij de samenstelling van de gerechten. 'Eten verveelt nooit en het met z'n allen aan tafel zitten is iets waar ik heel erg van hou.' Stella straalt als ze vertelt hoe gerechten tot stand komen. 'Koken is natuurlijk creativiteit. Als ik ergens kom en ik zie nieuwe groenten dan word ik daar helemaal vrolijk van. Ik experimenteer van alles en daar leer ik weer van . Als het succesvol is dan houd ik het en kijk ik of het goed is voor een kookworkshop of een catering.'

Recepten
'Ik verheug me er erg op om het kookboek samen te stellen. Er zijn hier zulke leuke mensen waar we op deze manier ook kennis mee kunnen maken. Tegen de inwoners zou ik willen zeggen, kom op dan maken we ons eigen Biltse kookboek.' Stella Feijtes zou willen dat heel veel mensen uit alle delen van de gemeente recepten gaan leveren. 'Dat kunnen recepten uit de streek zijn, maar ook uit landen of plaatsen waar Biltenaren oorspronkelijk vandaan komen. Ook zelfbedachte of vegetarische recepten zijn welkom.'
Inzenden kan per e-mail via info@gastella.nl maar ook per brief. Haar adres is: Vogelwikke 3, 3738 TS Maartensdijk. Voor nadere informatie tel. 0346-210642.

Dit verhaal is ook te vinden op www.900jaardebilt.nl

Stella Feijtes: 'Koken is uren maken in de keuken'

HAIRdesque
THE ART OF HAIRCOLORING

Bent u ook toe aan een nieuwe voorjaars-coupe?

LATEN WE SAMEN EEN NIEUW KAPSEL VOOR U UIT ZOEKEN, EN ERVAAR ONZE VERASSENDE KIJK OP COUPE & KLEUR

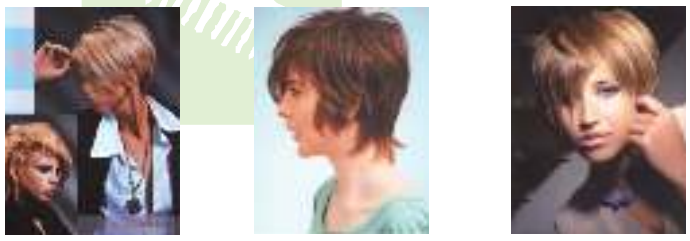

Maertensplein 33, Maartensdijk, tel. 0346 - 21 37 11

Schoen en pantoffel verkoop

voor dames en heren

in kleine en **grote** maten
en van **smal** tot extra **breed**

Wij verkopen de volgende kwaliteitsmerken:

Voor Dames o.a.
Ecco, Hassia, Rohde, Romika,
Xsensible, Verhulst, van Wezel,
Waldläufer,

Voor Heren o.a.
Josef Seibel,
Romika

Pulman verbandpantoffels voor damens en heren

Wij bezoeken u op donderdag 3 mei 2012 in Woonzorg en Dienstencentrum "Dijkstate", Maertensplein 98 te Maartensdijk. Verkoop van 09.30 tot 11.30 uur.

Pasvorm schoenen, voor gevoelige voeten, ook voor inleg/steunzolen. Damesschoenen/sandalen t/m maat 44, ook in breedtematen.

H. van der WILT & Zn.
Egelantierstraat 90, 1171 JR Badhoevedorp,
Telefoon: (020) 659 81 66 Ingeschreven Kamer van Koophandel Haarlem Nr. 86569.

U kunt ook pinnen

Automobielbedrijf
LARRY PETERS

VOLVO rijders opgelet!

Voor de Volvo bezitters/rijders van het verspreidingsgebied van De Vierklank een speciale aanbieding, tegen inlevering van deze advertentie.

- APK en controle € 15,- exclusief gebruikte materialen (na tel. afspraak)
- Gratis A.P.K. (bij het uitvoeren van een beurt)
- Gratis Leenauto (U betaalt alleen de benzine)
- Gratis reset service lampje
- Gratis advies en monteren van banden
- Gratis advies over de reparaties (diagnose)
- Gratis koffie bij kleine reparaties waarop gewacht kan worden
- Gratis optimale service (die overigens al gratis was)

Kijk op onze website voor al onze aanbiedingen.

Kennis en diagnose apparatuur voor alle types Volvo is aanwezig.

Alle reparaties worden snel en met originele onderdelen uitgevoerd tegen een betaalbaar tarief. Maak een afspraak.
Wij zijn niet aangesloten bij de Nederlandse Dealer Organisatie!

Industrieweg 38, 3738 JX Maartensdijk - Telefoon 0346-214545
Fax 0346-213970 - garage@larrypeters.nl - www.larrypeters.nl

---

lokale bedrijven debilt.nl

U zoekt - U vindt
www.lokalebedrijvendebilt.nl

Arinfo
service voor ondernemers

ONDERNEMERS VOOR ONDERNEMERS

Arinfo BV
Kon. Wilhelminaweg 461
3737 BE Groenekan
The Netherlands

T +31(0)346 213204
F +31(0)346 213824
info@arinfo.nl
www.arinfo.nl

---

activiteiten@ideacultuur.nl
030-228 58 03

de Bibliotheek idea

Internet voor beginners
U leert informatie zoeken, websites bekijken, e-mails schrijven en nog veel meer. De cursus vindt plaats op 14, 17, 21, 24 en 31 mei en 4 en 7 juni van 10.00 – 12.00 uur in Bibliotheek Bilthoven, De Kwinkelier 20. Kosten: € 90,00 / € 70,00 Aanmelden per telefoon 030 – 228 58 03 of via activiteiten@ideacultuur.nl

Werken met Twitter, workshop
Reeds 4,2 miljoen Nederlanders bezoeken maandelijks de twittersite en dat aantal blijft groeien. Maar wat is het nu eigenlijk? U plaatst uw eerste berichten. De workshop vindt plaats op donderdag 10 mei van 10.00 – 12.00 uur. Kosten: € 15,00 / bibliotheekleden Idea € 10,00. Aanmelden: activiteiten@ideacultuur.nl, 030 - 228 58 03.

Smart
VINK WITGOED

Siemens Smart-inductie is dé oplossing voor mensen die wel over willen gaan op inductie, maar geen verdere aanpassingen willen aan hun keuken. Gewoon op een bestaande aansluiting van 230 volt!

Ook voor veilig koken gaat u naar:

Vink WITGOED

WASSEN, KOELEN, VRIEZEN, DROGEN
INBOUWAPPARATUUR, ENZOVOORT

Dr. Welfferweg 17 | 3615 AK Westbroek
TEL: 0346-281459 | www.vinkwitgoed.nl

Vrijwilligers gezocht
DE BILT: schenk extra aandacht aan kinderen en volwassenen met handicap of chronische ziekte: speelhulp, samen er op uit, gezelschap, versterken sociaal netwerk, overname zorg, luisterend oor.

Meer info: Rosemarie Pielage
tel. 06-33019988
www.hhru.nl

handjehelpen

Gezellig in de meivakantie!

Midgetgolfen op een mooie baan in een bosrijke omgeving.

Dagelijks geopend vanaf 10.00 uur.

Julianalaan 282, 3722 GX Bilthoven
030-2281154, b.g.g. 06-20963766
www.midgetgolfbilthoven.nl

Bakker Bos
'n beste bakker

Helaas, helaas geen ster bij Bakkerij Bos, maar wij willen iedereen bedanken die op ons gestemd heeft!

Daarom alleen donderdag 3 mei lekker voor bij een bakkie troost

ROOMBROODJES 1,00

Nog enkele dagen t/m zaterdag 5 mei

Zonnige Zomerplanten Weken

Stekgeraniums
Hangend en staand, potmaat 10.5 cm
NÚ ... € 1,19
Vele kleuren en variëteiten

Sixpack perkplanten Potmaat 9 cm ~~€ 3,50~~
Supergroei kwaliteit
NÚ ... € 1,99

Vaste planten
In vierkante pot (9 x 9 of 11 x 11 cm)
25% korting

Bungelplanten
Potmaat 10.5 cm
NÚ ... € 0,99

... en nog ontelbaar veel andere aanbiedingen. Kom markten!!

U kunt nog t/m a.s. zaterdag profiteren van de superlage marktprijzen op ons speciaal ingerichte marktterrein. **Richt nu de héle tuin in met maximaal voordeel!!**

Open 09.00 - 18.00 uur, vrijdag tot 21.00 uur, zaterdag tot 17.00 uur.

't Vaarderhoogt
TUIN ADVIES CENTRUM

Dorresteinweg 72b Soest, 035 - 6012883, www.vaarderhoogt.nl

Passie voor fuchsia's

Marc Manders verkoopt uit eigen tuin

door José Hoppenbrouwer

Drie maanden voor haar overlijden in 1999 gaf zijn oma hem een stekje van de fuchsia. Marc nam haar hobby over en raakte gefascineerd door de prachtige bloemen van de fuchsia. Inmiddels kweekt hij vele soorten.

Hij woont zo'n tien jaar in Maartensdijk en verwacht met zijn vrouw, de Maartensdijkse Anita Gasenbeek, over enkele weken hun tweede kindje. Daarom is het handig dat de verkoop van zijn fuchsia's, die op hun top zijn in de maanden mei-juni-juli, aan huis plaats vindt. Marc: 'Via het paadje vanaf de Prins Bernhardlaan langs de oude tennisbanen, kom je zo bij de achtertuin van Prinses Marijkelaan 23.

Door alle fuchsia's herkennen mensen het direct. Inmiddels staan er twee kassen in de tuin en overal hangen en staan in het voorjaar potten. Ook met allerlei eenjarige planten, die ook te koop zijn.'

Zorg

Fuchsia's hebben wel wat zorg nodig, maar dat vindt Marc juist zo mooi aan de plant. 'Als je zorgt dat ze niet uitdrogen, en dat lukt heel goed met een speciale pot en de juiste grondsoort, is het een dankbare plant die veel bloemen geeft. En als je bijmest en de zaadbolletjes verwijdert, net als bij viooltjes, bloeit de plant de hele zomer.' Enthousiast vertelt hij over de Blue Angel met diepblauwe rok (de binnenste bloembladen) en witte kelkbladen. Over de gevlamde Bicentennial, Swingtime met een dubbele witte rok, de grootbloemige Pink Marshmallow de rijk bloeiende Red Spider. Het is duidelijk, Marc is een echte kenner en liefhebber.

Moederdag

Toch is het vooral een hobby, Marc kweekt fuchsia's uit liefde voor de plant. Maar omdat het kweken wat uit de hand loopt en de tuin uitpuilt, gaat Marc de planten ieder voorjaar verkopen. Dit jaar start de verkoop op 9 mei, op tijd voor Moederdag. Tot eind juni of totdat alle planten op zijn, kunnen geïnteresseerden elke woensdag van 9.00 tot 12.00 en elke zaterdag van 13.00 tot 17.00 in de achtertuin van Pr. Marijkelaan 23 terecht. Voor een enthousiast advies en prachtige fuchsia's.
Koopt u dit jaar een fuchsia in zo'n speciale pot, volgend jaar kunt u deze leeg terugbrengen en dan krijgt u vier euro korting op een nieuwe aankoop.

Marc Manders in zijn kas vol schitterende fuchsia's

De fuchsiaprijzen liggen tussen de 2 en 14 euro. Marc waarschuwt wel: de hangfuchsia's kunnen niet aan een miezerig spijkertje of haakje. De planten gaan weelderig groeien en dus ook heel wat wegen. Bij hem zijn dus ook speciale ophangbeugels verkrijgbaar.

Op zaterdag 2 juni 2012 is het open dag: dan is de fuchsiatuin van 10.00 tot 17.00 uur open. Voor meer informatie, zie de website www.fuchsiakwekerijmanders.nl

Helen Dowling Huis aanwinst voor gemeente

door Guus Geebel

Op dinsdag 24 april ging officieel de bouw van start van het Helen Dowling Huis aan de prof. Bronkhorstlaan in Bilthoven. Directeur Bram Kuiper en burgemeester Arjen Gerritsen gaven samen met Jan Dekker, voorzitter Raad van Toezicht, Nico de Vries, voorzitter raad van bestuur Koninklijke BAM Groep en Bea van Doorn van de Cliëntenraad het startsein door een enorme afbeelding van het nieuwe gebouw uit te rollen. De verwachting is dat het gebouw begin volgend jaar wordt opgeleverd.

Het Helen Dowling Instituut (HDI) helpt mensen met kanker en hun naasten de ziekte emotioneel te verwerken. Het instituut biedt psychosociale zorg, verricht wetenschappelijk onderzoek en doet aan kennisbevordering voor professionals binnen de oncologie. Het HDI is nu nog gevestigd in een complex van barakken in Utrecht. Directeur Bram Kuiper noemt het nieuwe Helen Dowling Huis een gebouw dat is ontworpen als een omarming voor mensen met kanker. 'Het geeft privacy en geborgenheid, maar ook ruimte en licht. Deze verbinding komt goed tot uitdrukking in de architectuur van het nieuwe gebouw.'

Rustgevende plek

Het gebouw is ontworpen door architectenbureau KOW uit Den Haag en wordt gerealiseerd door BAM Utiliteitsbouw. Het krijgt een parkeerkelder die zich half onder het maaiveld bevindt. Daarboven komen twee verdiepingen met kantoor- en therapieruimten.

De gevel bestaat uit glas en biedt van binnenuit een schitterende doorkijk op de omgeving. Het gebouw wordt voorzien van een groendak dat past in de omgeving en het duurzame karakter van het complex accentueert. Bram kuiper schetst de geschiedenis naar dit moment die in 2005 begon. Bea van Doorn is lid van de Cliëntenraad en vertelt hoe zij bij het HDI terecht gekomen is. Zij verwacht dat het nieuwe gebouw een serene rustgevende plek zal worden. Van Doorn zou het verder toejuichen wanneer kunst er een prominente plek in krijgt.

'Één op de drie Nederlanders krijgt kanker', aldus Jan Dekker. 'Kanker is een ruimte innemende ziekte. De psychische zorg die nodig is staat op dit moment onder druk. Er lijkt een sfeer te heersen dat als je psychische problemen hebt je die zelf maar moet oplossen.' Nico de Vries zegt dat BAM maatschappelijk verantwoord in het leven wil staan. 'Wij wilden graag jullie droom tot stand helpen brengen.'

Bekroning

Burgemeester Arjen Gerritsen zegt blij te zijn met dit nieuwe begin op Berg en Bosch. 'Het eerste begin was in december 2008. Direct al bij dat gesprek kwam deze locatie aan de orde. Er is heel wat werk verzet om tot het moment van vandaag te komen. Voor de gemeente is dit een enorme aanwinst op het door ons gekoesterde life science profiel.

Het Helen Dowling Instituut is in de reeks van bedrijven en instellingen tussen De Uithof en Berg en Bosch een heel bijzondere instelling. Vooral vanwege de aard van hetgeen het HDI doet. Mensen steun bieden aan wie door kanker de bodem aan het bestaan ontvalt, omdat ze de diagnose kanker hebben gekregen. Dat stemt mistroostig, maar aan de andere kant kunnen we ook vaststellen dat wat hier gaat gebeuren de druk die de ziekte teweeg brengt, ook een keerzijde heeft en ook blijdschap mag geven, want op deze plek worden mensen deskundig maar vooral ook met liefde begeleid '

Na de openingshandeling wordt een toost uitgebracht. v.l.n.r. Jan Dekker, Arjen Gerritsen, Bram Kuiper, Nico de Vries en Bea van Doorn.

ingezonden mededeling

Opening logopediepraktijk in Maartensdijk

Op woensdag 16 mei opent Logopediepraktijk Maartensdijk op de Nachtegaallaan 38 haar deuren. Iedereen is welkom bij de opening tussen 12.00 en 18.00 uur.

De praktijk zit in de Martin Luther Kingschool. Het is een nieuwe vestiging van logopediepraktijk De Bremhorst uit Bilthoven. In Maartensdijk werken de logopedisten Nynke de Boer en Joan Cooke.

"De laatste jaren merkten we dat er behoefte was aan behandelingen in Maartensdijk", aldus Nynke de Boer. "Dat is nu mogelijk, met deze mooie praktijkruimte, waar we 3 dagen per week aanwezig zijn."

Met scholen en artsen uit Maartensdijk wordt al jaren prettig samengewerkt. Joan Cooke: 'Voor goede logopedische zorg is samenwerking met scholen en andere hulpverleners essentieel. Wij hechten daar veel waarde aan'.

De logopedisten zijn all-round en werken met kinderen en volwassenen. Zij houden zich bezig met bijvoorbeeld spraak-taalontwikkeling van (jonge) kinderen, verkeerd slikken, heesheid, stemproblemen, of stotteren.
Ze hebben specialisaties op het gebied van vroegbehandeling, parkinson en laryngectomie.

U bent welkom bij de opening van de praktijk op 16 mei tussen 12.00 uur en 18.00 uur. Heeft u een vraag over logopedie, wilt u de nieuwe praktijkruimte bewonderen of wilt u kennis maken met de logopedisten, kom gerust langs. Ook kinderen zijn van harte welkom. Voor hen zijn er leuke activiteiten en spelletjes te doen.

Logopediepraktijk Maartensdijk
Nachtegaallaan 38
3738 EB Maartensdijk
Tel: 030-2291840
info@debremhorst.nl

huwelijksreis • ja-woord • trouwkaarten • getuigen • pak • gemeentehuis • kerk • bruidstaart • liefde • ringen • jurk • bruidsboeket

Snelle levering

Eigen ontwerp mogelijk

Grote standaardcollectie

Gratis boeken mee naar huis

Parel Promotie ontwerp+print+druk Kon. Wilhelminaweg 461 • Groenekan • T 0346 - 21 12 15 • E info@parelpromotie.nl

TROUWKAARTEN

tevens grote collectie geboortekaarten

Cadeaus met een verhaal

Moederdag

Grote en kleine cadeaus voor moeder, voor grote en kleine portemonnees. Ook speciaal voor Moederdag gemaakte cadeaupakketten.

Dopper met 20% korting

Het lekkerste water komt gewoon uit de kraan. En het veroorzaakt geen bergen plastic. Maar: hoe neem je het water mee? Dat doe je met de Dopper, klimaatneutraal in Nederland gemaakt, duurzaam en vrij van schadelijke stoffen. De opbrengst gaat naar drinkwaterprojecten van Simavi in ontwikkelingslanden.

Verkoopprijs: € 11,95; in mei **voor € 9,50**

Food maandaanbiedingen mei

Wijn wit Chenin Blanc, wit Chardonnay en Rosé, 0,75l **20% korting**

Kooksaus Kaapse Kerrie, Bobotie en Peppersweet, 400g **25% korting**

Pandanrijst bio, zilvervliesrijst bio en Basmatirijst, 400g **10% korting**

12 mei
World Fair Trade Day

Fairtrade lunchbuffet in Wijkrestaurant Bij de Tijd, georganiseerd door Wereldwinkel, Stichting Animo en het Wijkrestaurant. Meer informatie: zie website Wereldwinkel.

Fairbezig

Als je twee repen Tony's Chocolonely van 200 gr koopt, krijg je er eentje gratis. Tony's Chocolonely is op weg naar 100% slaafvrije chocolade. Tony strijdt voor betere lonen en goede arbeidsomstandigheden voor de cacaoboeren in Afrika. Die missie steun je als je de chocolade koopt.

Wereldwinkel is fairbezig.nl

WERELD WINKEL van en voor wereldburgers

Hessenhof 9 (hoek Hessenweg/Looydijk)
3731 JV De Bilt Tel. 030 2342472
info@wereldwinkeldebilt.nl
www.debilt.wereldwinkels.nl

Elke 3e zaterdag van de maand heeft Wereldwinkel Maartensdijk van 10 tot 16 uur een kraam in Zorgcentrum Dijckstate.

Adverteren in De Vierklank! Iets voor u?

Bel dan 0346 21 19 92

Raaijen Interieurs

Actie - Farstrup ergonomisch zitcomfort

farstrup

Deense relaxfauteuil op maat leverbaar - Actie - Bij aankoop van een fauteuil een bijpassend voetenbankje met 50% korting. Geldig t/m 31.5.2012

Diverse modellen leverbaar, deskundig advies. Bezoek onze winkel en showroom.

Dorpsstraat 45, 3732 HH De Bilt, sinds 1931
030-2202012, www.raaijeninterieurs

Dieren Kunst

15 kaarten voor € 5,95

Nú verkrijgbaar bij:

Bilthovense Boekhandel - Emmaplein 20, Bilthoven
Bouwman Boeken - Hessenweg 168, De Bilt
De Vierklank - Kon. Wilhelminaweg 461, Groenekan
Primera Maartensdijk - Maertensplein 24, Maartensdijk

UIT ONZE TRAITEURHOEK:

Met o.a. aubergine, aardappel, paprika, rundergehakt, kaas en originele kruiden
DE MOUSSAKA 100 GRAM **€ 1,35**

Ouderwets lekker, huisgerijpt dus bakken als biefstuk
DE RUNDER ENTRECÔTE 100 GRAM **€ 2,10**

Voor de liefhebbers om lekker te stoven, net even anders… ca. 55 min. (incl. aanbraden)
DE TAMME KONIJNENACHTERBOUTEN 1 KILO NU **€ 12,50**

Voor de liefhebbers, lekker voor al uw stoofgerechten, zonder botje
MALSE KIPDIJFILET 100 GRAM **€ 0,85**

Om stevig te wokken, van pure biefstuk gesneden en lekker gemarineerd, en lekker met groenten aangevuld
GEMARINEERDE RUNDERBIEFSTUKREEPJES 100 GRAM **€ 1,65**

Met o.a. varkensfilet, rucola, Parmaham, kruidenolie, pijnboompitjes en salami; ca. 45 min. braden
DE ITALIAANSE ROLLADE 500 GRAM **€ 7,25**

TIP VAN LOO

GEHAKT BOTERHAM?!
Nieuw; primeur in Nederland! De boterham van gehakt; wat wilt u ertussen? Ontbijtspek met een uitje en een beetje mosterd of gewoon met "pindakaas"(satésaus) of een tosti: met kaas, ham en tomaat? Even kort om & om braden. Ook ideaal voor kinderen!
BELEGDE GEHAKT BOTERHAMMEN 100 gram € 1,35

Lekker gemarineerd, met een beentje en lekker mals, kort te bakken
LAMSBOUTSCHIJVEN 100 GRAM **€ 1,98**

Geheel glutenvrij, lekker gekruid en gezouten, elke keer weer lekker!
VARKENS VERSE WORST NU 1 KILO **€ 6,98**

Bekend onder bekende en onbekende; van zacht mals mager rundvlees, ca. 50 min. braden
DE RUNDERBRAADLAPJES 500 GRAM **€ 6,98**

Met champignons, varkenshaas, knoflookmarinade, roombrie en parmaham; ca. 18 min. op 150°C
HET SLEETJE VAN PARIS 100 GRAM **€ 1,75**

KWALITEITSSLAGERIJ VAN LOO

Openingstijden: ma t/m do van 7.00 tot 18.00 uur | vrijdag van 7.00 tot 20.00 uur | zaterdag van 7.00 tot 16.00 uur
Hessenweg 183 | 3731 JH De Bilt | tel: 030-2203813 | info@slagerijvanloo.nl | www.slagerijvanloo.nl
Kijk voor meer aanbiedingen in de winkel. Deze aanbiedingen zijn geldig t/m zaterdag 5 mei. Zetfouten voorbehouden.

Brasserie Vink biedt lekker eten voor elk wat wils

door Guus Geebel

Op de grens van Utrecht en De Bilt, in het pand waar voorheen restaurant De Beerenkuil was, openden René en Theo Agterberg op 6 april jl. Brasserie Vink. Met deze naam krijgt het pand weer een binding met het verleden. Op 16 april was het 135 jaar geleden dat op die plek café De Vink opende.

De brasserie oogt eigentijds en uitnodigend. 'We wilden de inrichting zodanig hebben dat mensen het leuk vinden om hier te borrelen en te eten, maar ook om een kop koffie te komen drinken. Gewoon een gezellige huiskamer waar iedereen zich thuis voelt, maar waar ook plek is voor zakenlunches. Door de positie van de bar hebben we de ontmoetingsfunctie willen accentueren en we merken dat het al aardig lukt. Je krijgt een leuke sfeer waar mensen elkaar aan de bar elkaar ontmoeten en een praatje maken. 'We serveren klassieke gerechten die we heel goed maken. We gaan geen nieuwe gerechten uitvinden of bijzondere dingen doen, maar bieden gewoon lekker eten voor jong en oud', vertelt Theo Agterberg.

Compagnons

René Agterberg (48) en Theo Agterberg (49) zijn beiden ook eigenaar van restaurant De Witte Zwaan in De Bilt. René werd daarvan in 1992 eigenaar en chef-kok. Vier jaar geleden vertrok bij De Witte Zwaan na vijftien jaar gastheer Ronald van Leeuwen. Theo Agterberg, die een jarenlange horeca-ervaring heeft, volgde hem op en omdat ze merkten dat de samenwerking goed ging werden de neven René en Theo compagnons. Ze zijn De Witte Zwaan gaan verbouwen en hebben het restaurant meer eigentijds gemaakt. 'We hebben de inrichting zodanig gemaakt dat jong en oud het allebei leuk vinden. We gingen daarna steeds beter draaien.' Al eerder hadden René en Theo belangstelling getoond om het pand te kopen waar ze nu Brasserie Vink hebben geopend. Toen een geplande coffeeshop daar niet door ging is het alsnog tot een transactie gekomen.

Theo (links) en René Agterberg voor de ingang van de brasserie.

De Vink

'Heb je het Vinkie gekocht, vroegen mensen die ons hier aan het werk zagen. Toen we zeiden dat we nog naar een naam op zoek waren zeiden mensen, je kunt het de naam geven die je wilt, wij blijven het toch De Vink noemen. Zo kwamen we dus op Brasserie Vink.' Het pand is een monument en staat op de monumentenlijst. 'Niet omdat het heel oud is, maar het is gebouwd in de verboden kring bij fort De Bilt. Het fort hoort bij de Hollandse Waterlinie en forten hadden allemaal een verboden kring waarin je niet mocht bouwen. Soms gaf Defensie daar wel een vergunning voor af, maar dan moest het een uit hout opgetrokken gebouw zijn zodat het gemakkelijk te slopen was en het schootsveld weer vrij zou komen. In principe moet het blijven zoals het is. Ook de kleuren en die vinden we eigenlijk wel mooi. Andere gebouwen in die verboden kring hebben dezelfde kleuren.'

'Kleine mensen' kaart

Brasserie Vink wil een zaak zijn waar je een lekkere biefstuk of een lekker stuk vis kunt eten, maar ook voor uitgebreide gerechten terecht kunt. 'De biefstuk wordt vaak onderschat, maar wij staan voor een uitstekend stuk vlees tegen een goede prijs. Ook de kwaliteit van eenvoudigere dingen krijgen bij ons alle aandacht. Garnalen- en kalfskroketten maken we allemaal zelf. Voor de kleinste gasten hebben we een speciale 'kleine mensen' kaart. We helpen ouders die willen dat kinderen hun bord leegeten. Wie zijn bord leeg eet, mag een cadeautje uitzoeken.

Brasserie Vink ligt aan de Biltsestraatweg 102 in Utrecht en is dagelijks geopend vanaf 12.00 uur. Parkeren kan voor de deur.

Brasserie Vink heeft een smaakvolle uitnodigende inrichting.

Maartensdijkse Slager Sukkel is gestopt

door Kees Pijpers

Je zou toch denken dat er enige droefenis zou zijn, wanneer je hoort dat een zaak gaat stoppen, die zo lang in bedrijf geweest is in een dorp als Maartensdijk. Zowel in het dorp als uit de wijde omgeving wist iedereen de vakman aan de Dorpsweg te vinden. Toch wordt er tijdens het gesprek met Wim en Henny Sukkel veel gelachen.

'Het is mooi geweest' vertellen ze opgewekt. 'We gaan onze huiskamer hier uitbreiden met wat tot nu toe de winkel was en ook nog heel veel leuke dingen doen. We zijn 28 april gestopt i.v.m. onze leeftijd en Henny moet wat rustig aan doen. Bovendien is geen opvolger te vinden, want er is in onze branche een gebrek aan vakkennis. Ze kunnen tegenwoordig geen worst meer maken.'

Sigaren

Natuurlijk wilden we wat weten over de geschiedenis van de winkel en slager Wim vertelt: 'Dit pand op de Maartensdijkse Dorpsweg is vanaf 1923 tot 1946 een sigarenwinkel geweest. Toen is mijn vader met de zaak gestart. Maar hij werd eind jaren vijftig ziek en toen ben ik in de winkel gaan helpen. Ik was zo'n 12 of 13 jaar oud en ging natuurlijk naar de slagersvakschool om vakbekwaam te worden. Negen en dertig jaar geleden op 30 april zijn Henny en ik hier met deze winkel begonnen en daarmee ben ik de oudste ambachtelijke slager in Maartensdijk. Nu ga ik met welverdiend pensioen. Samen gaan we uitstapjes maken. Een dagje hierheen en een dagje daarheen. Maar rustig aan, want Henny moet eerst nog even naar het ziekenhuis.'

Genieten

De leuke dingen die ze willen doen zijn divers, want Henny is al dertig jaar lid van de roeivereniging in Hilversum, waar ze tweemaal per week lekker bezig is met roeien en daarnaast een coördinerende functie heeft. En Wim? De brandweer is nog steeds zijn hobby. Toen hij op dinsdagavond 18 december 2007 na 26 jaar trouwe dienst als hoofdbrandwacht de Koninklijke Onderscheiding 'Lid in de Orde van Oranje Nassau' ontving uit handen van burgemeester Gerritsen was De Vierklank daar ook bij. Vanaf toen mocht hij niet meer uitrukken i.v.m. zijn leeftijd. Maar Wim geeft dat niet zomaar helemaal op want hij zet nog wel oefeningen uit en helpt in de kazernekantine. Na zoveel jaren in het slagersvak zullen ze zeker van hun geplande 'leuke dingen doen' genieten.

Glasvezel! En Nu?

In deze 10-delige wekelijkse column nemen Johan Datema van glasvezelprovider Wisper (www.wisper.nl) en Bob Huussen van Huussen Elektro u mee in de wereld die glasvezel heet.
Vandaag deel 10, het laatste deel.

Erop of eronder voor De Bilt en Bilthoven!

13 mei is de deadline voor de vraagbundeling. Kiezen Bilthoven en De Bilt voor glasvezel?

Uiteindelijk is niet het glasvezelnetwerk het doel. Het is slechts een middel, echter wel het enige middel waardoor inwoners van Bilthoven en De Bilt:

- mee kunnen blijven groeien met de onherroepelijke digitale ontwikkelingen.
- ook in de toekomst altijd voldoende bandbreedte tot hun beschikking hebben om bijvoorbeeld te kunnen internetten of TV kijken. Dat is simpelweg niet mogelijk met ouderwets koper.
- meer keuze krijgen, niet alleen Ziggo, Ziggo en Ziggo.
- Bilthoven en De Bilt extra op de kaart kunnen zetten als innovatieve en aantrekkelijke plaatsen om te wonen. Nu én in de toekomst.

En overstappen is niet moeilijk. De glasvezelkabel ligt namelijk náást de bestaande koperen netwerken en vervangt deze nog niet. Zie het als de waterleiding die geheel los ligt van de gasleiding. Dus u kunt heel makkelijk uw ADSL- en/of kabelabonnement nog een weekje door laten lopen. In die week worden dan uw glasvezeldiensten op het glasvezelmodem geactiveerd en als alles werkt, plugt u eenvoudig de stekkers van uw apparatuur over in het glasvezelmodem.

Heeft u toch nog vragen of een probleem, even een belletje naar Wisper en we helpen u graag. Net zoals we u graag de afgelopen weken hebben geïnformeerd in deze column.

Kortom

U begrijpt dat 100% glasvezel een makkelijke, maar grote stap naar de toekomst is. U krijgt het eigenlijk in de schoot geworpen. Aan u de keuze….

wisper
glasvezel internet en meer

Heeft u zelf vragen of opmerkingen aan Johan of Bob over glasvezel? Stuur ze aan redactie@wisper.nl.

advertentie

Speciale avonddienst

De avonddienst in de Dorpskerk in De Bilt op zondag 6 mei a.s. staat in het teken van mensen met een verstandelijke beperking. Medewerking wordt verleend door de Tornado's o.l.v. Rina Kruis. De muziekgroep De Tornado's bestaat uit 10 enthousiaste muzikanten. Zij treden 1 á 2 keer per jaar op voor ouders, begeleiders, familie en vrienden. Ook geven ze - met heel veel plezier en succes - concerten in verzorgingstehuizen.
Voorganger in de dienst is de wijkpredikant van de Hervormde Dorpskerk ds. Gert-Jan Codée. Aanvang 19.00 uur.

Herdenkingsbijeenkomst in Zuiderkapel

Op de avond van de nationale herdenkingsdag, 4 mei, wordt, voorafgaand aan de plechtigheid bij Jagtlust, een herdenkingsbijeenkomst in de Zuiderkapel georganiseerd. Deze bijeenkomst begint om kwart voor zeven, zodat de deelnemers na afloop in de gelegenheid zijn zich bij de stille stoet te voegen. De avond, onder auspiciën van de Raad van Kerken, heeft geen godsdienstig karakter maar is een algemene bijeenkomst. Medewerking wordt verleend door kinderen van de Julianaschool; de heer G. Mobach, de laatste overlevende van de schietpartij op 6 mei 1945 in Westbroek, zal het woord voeren en de heer Arie van Viegen levert een muzikale bijdrage. Het geheel staat onder leiding van de heer Hans Bouma.

Stilzit-bijeenkomst

Maandag 7 mei a.s. opent de meditatiegroep in Bilthoven haar deuren op de Prins Hendriklaan 44 gratis voor geïnteresseerden. Inmiddels houdt deze groep alweer één jaar in Bilthoven stilzitbijeenkomsten met elkaar. Gebaseerd op soto-zen; zomaar drie maal een half uur met elkaar stilzitten, mediteren of bidden. Sommigen ervaren dit als een korte vakantie in het hoofd, anderen als rustpunt in de week en weer anderen als kwaliteitstijd voor zichzelf. Op maandagavonden van 18.30 tot 20.30 uur wordt bij elkaar gekomen. Meer informatie op www.Samsara.nl.

Film bij SWO De Duiventil

Iedere 2e dinsdag van de maand om 14.00 uur is er een filmvoorstelling bij SWO-De Duiventil aan de Jasmijnstraat 6 in De Bilt. Op 8 mei a.s. draait de film: 'Talk to me'. Het is een indrukwekkende film met een topcast en een heerlijke 'Motown'- soundtrack. Een film van de late jaren zestig, een tijd van grote veranderingen en nog grotere persoonlijkheden. Vietnam, de koude oorlog, Kennedy, Martin Luther King en de burgerrechtenbeweging houden Amerika in zijn greep. De speelduur is 115 minuten en de entreekosten zijn 2,50 euro.

Plantenbeurs bij WVT

Op zaterdag 12 mei vindt van 9.00 tot 12.00 uur de jaarlijkse Plantenbeurs bij WVT aan de Talinglaan 10 te Bilthoven plaats. Een breed aanbod van plantjes wordt hier geruild of tegen vriendelijke prijsjes aangeboden. Heeft u plantjes over, dan kunt u die hier verkopen of ruilen. Zoekt u leuke plantjes, ga dan zeker even kijken. Om ervoor te zorgen, dat er voor iedereen die iets wil verkopen, voldoende plaats is wordt verzocht dit vooraf aan te willen geven. Dit kan tot uiterlijk 3 mei a.s. via e-mail info@bilt.groei.nl en/of bij de heer L' Honore Naber, tel. 030 2293577.

ALV Historische Vereniging

Op 8 mei a.s. wordt om 20.00 uur de Algemene Ledenvergadering van de Historische Vereniging in de Ontmoetingskerk, Julianalaan 26 te Maartensdijk gehouden. Na een pauze is er een vrij toegankelijke lezing door de heer Peter Haars, secretaris van de 'Stichting Voorbereiding Herbouw Schip Domkerk 2013 '. Men wil in 2013 starten met reconstructie van het schip in de oorspronkelijke gotische stijl en met behulp van bouwmethodes uit de middeleeuwen. Daarmee ontstaat een historische 'bouwsite' die veel bezoekers zal aantrekken. De stichting streeft ernaar zoveel mogelijk mensen bekend te maken met haar plannen.

Op stap met PCOB

Op 8 mei gaat de PCOB De Bilt – Maartensdijk op stap via de Utrechtse Heuvelrug (koffie) gevolgd door een mooie rondrit over de Veluwe (driegangen diner). Hierna wordt er een bezoek gebracht aan de Passieflorahoeve: een zorgboerderij waar mensen met een beperking, op ontspannen wijze te midden van prachtige planten en vele dieren, kunnen werken. Wat deze hoeve uniek maakt, is haar grote collectie Passiflora's en Aristolochia's en haar tropische en Europese vlindertuinen met eigen vlinderkwekerij met prachtige Bloemen 450 soorten en vlinders. Het vertrek is om 8.30 uur vanaf de Nrd. Houderingenlaan in Bilthoven en om 9.00 uur vanaf Dijckstate aan het Maartensdijkse Maertensplein. Aanmelden en meer info bij Bep Franken tel. 0346 282002.

Fairtrade Lunchbuffet

Op zaterdag 12 mei is het World Fair Trade Day. Mensen over de gehele wereld pleiten op deze dag voor eerlijke handel door te genieten van een Fairtrade Break. Wereldwinkel De Bilt, Wijkrestaurant Bij de Tijd en Stichting Animo organiseren deze dag een Fairtrade lunchbuffet. Daarmee laten ze zien dat het heel gemakkelijk en lekker is om iedere dag fairtrade producten te gebruiken.

Tijdens het lunchbuffet kunnen de aanwezigen genieten van diverse fairtrade producten. Bij binnenkomst biedt de Wereldwinkel een glas fairtrade wijn of sap aan en aan het einde van het lunchbuffet komt de koffie of thee van het Wijkrestaurant. Het lunchbuffet zelf bestaat uit zoveel mogelijk fairtrade producten, betrokken van lokale leveranciers. Deze producten zijn verhandeld volgens eerlijke handelsvoorwaarden, zodat boeren en producenten in ontwikkelingslanden de kans krijgen om zich op eigen kracht te ontwikkelen en te werken aan een duurzame toekomst.

Reserveren noodzakelijk
Het lunchbuffet wordt om 13.00 uur geopend door wethouder H.F. Mittendorff. Locatie: Wijkrestaurant Bij de Tijd, Prof. Dr. P.J.W. Debeyeweg 1, De Bilt (ingang Dr. H. Kamerlingh Onnesweg). Inloop tussen 12.30 en 13.00 uur. Info en reserveren tot uiterlijk maandag 7 mei op tel.nr.: 030-2209616 (maandag t/m zaterdag van 12.00 tot 20.00 uur).

Wat is een legger oppervlaktewater?
Met de legger oppervlaktewater legt het waterschap op kaart vast voor welk water welke regels gelden. De regels volgen uit het waterschapsbeleid.
Op de leggerkaarten staan gegevens over de watergangen in het gebied van het waterschap (ligging, profiel, diepte, etc.) en ook wie verantwoordelijk is voor het onderhoud en wat dit onderhoud inhoudt. Een verandering is dat in de nieuwe legger ook alle kleine sloten zijn opgenomen, het zogenaamde tertiair stelsel.

Ter inzage
Het college van dijkgraaf en hoogheemraden stelt aan het algemeen bestuur voor om in september een nieuwe legger oppervlaktewater vast te stellen. De ontwerp-legger kunt u vinden op www.destichtserijnlanden.nl
U kunt de ontwerp-leggerkaarten en de toelichting hierop (de uitgangspuntennota) inzien van 3 mei t/m woensdag 13 juni 2012:
- op de website, www.destichtserijnlanden.nl
- in het waterschapskantoor, Poldermolen 2 te Houten, elke werkdag van 9.00 tot 17.00 uur
- tijdens de openingsuren op de gemeentehuizen van Alphen aan den Rijn, Bergambacht, Bodegraven-Reeuwijk, Bunnik, De Bilt, Gouda, Houten, IJsselstein, Lopik, Montfoort, Nieuwegein, Nieuwkoop, Oudewater, Rhenen, Schoonhoven, Stichtse Vecht, Utrecht, Utrechtse Heuvelrug, Vlist, Wijk bij Duurstede, Woerden, Woudenberg en Zeist.

Zienswijze
U kunt een zienswijze indienen. Dit kan op meerdere manieren:
- digitaal: via de website van het waterschap, www.destichtserijnlanden.nl
- schriftelijk: met een brief aan het college van dijkgraaf en hoogheemraden van Hoogheemraadschap De Stichtse Rijnlanden, Postbus 550, 3990 GJ in Houten
- mondeling: hiervoor kunt u een afspraak maken met de projectleider Michael de Burger, tel. (030) 634 5849 of per e-mail burger.mbmmp@hdsr.nl

Bij het indienen van uw zienswijze kunt u verzoeken uw persoonlijke gegevens niet bekend te maken.

Meer informatie
Achtergrondinformatie over de legger kunt u vinden op www.destichtserijnlanden.nl
Uiteraard kunt u ook bellen voor meer informatie. Dit kan tijdens kantooruren op tel. (030) 634 5700.

HOOGHEEMRAADSCHAP DE STICHTSE RIJNLANDEN

GEMEENTE DE BILT
WIJK- EN DORPSGERICHT WERKEN

Interactieve avond op 22 mei 2012
Communiceren met pubers

Het Centrum voor Jeugd en Gezin De Bilt verzorgt samen met Interactieve theatergroep PlayBack de thema-avond 'in gesprek'

Tijdens deze avond nemen twee acteurs u mee in de belevingswereld van uw kind. Zij spelen scènes 'aan de keukentafel' over herkenbare situaties en dilemma's. Thema's zijn alcohol/drugs, seksualiteit en internet.

Naar aanleiding daarvan volgt een open discussie o.l.v. een gesprekleider, waarbij u handvatten krijgt aangereikt om de communicatie tussen u en uw kind te bevorderen.

Onderwerpen die aanbod komen zijn;
- Contact maken
- Vertrouwen geven
- Open belangstelling tonen
- Groepsdruk

Reacties van ouders die eerder aanwezig waren zijn zeer positief!

De locatie wordt via de website bekend gemaakt; www.cjgdebilt.nl
Vanaf 19.30 uur kunt u binnenlopen. De avond start om 20.00 uur en duurt tot ongeveer 22.00 uur.

Aanmelden
U kunt zich opgeven door een e-mail te sturen naar info@cjgdebilt.nl. Deelname is gratis. Er is plaats voor 100 ouders, dus wees er snel bij!

centrum voor jeugd en gezin De Bilt
www.cjgdebilt.nl

Brug tussen onderwijs en opvang

door Henk van de Bunt

De openbare Van Everdingen-basisschool uit Bilthoven bestaat samen met de Jan Ligthartschool uit twee locaties, die veel doen op het gebied van onderwijsinhoudelijke uitwisseling en afstemming. Momenteel ontwikkelen de scholen zich naar een nieuw concept die past in de wijk waar ze staan. De Van Everdingenlocatie wordt een kindcentrum en de Jan Ligthartschool participeert in 2013 in de brede school aan de Melkweg. Ook Balansleren is zo'n vernieuwing. Woensdag 25 april werd het officiële startschot door wethouder Herman Mittendorff gegeven.

Balansleren biedt kansen voor ouders die kiezen voor opvang. Kinderen zijn de hele dag in een vertrouwde omgeving met een team bestaande uit een pedagogisch medewerker en een educatief medewerker. Er is een evenwichtige speel-leeromgeving met extra aandacht voor spelenderwijs leren. De keuze-activiteiten sluiten aan bij het onderwijs, ze zijn uitdagend en leuk: het kinderkookcafe, het science-lab, de wereldbol, het kinderpersbureau, het atelier en het digidorp. De Van Everdingenschool heeft een prachtige omgeving om het Balansleren vorm te geven en kan per kind een ideale mix aanbieden van formeel leren, informeel leren en momenten van ontspanning.

Onderwijswethouder Herman Mittendorff helpt kinderen over de brug.

Van Everdingenlocatie

Het Balansleren op de Van Everdingenlocatie biedt van geïntegreerd onderwijs en opvang op maandag, dinsdag en donderdag van 8.30 uur tot 17.00 uur en op woensdag en vrijdag van 8.30 uur tot 13.00 uur. Daarbij is er gedurende alle dagen in de week de mogelijkheid om opvang af te nemen tot 18.30 uur van Kinderopvangorganisatie KMN Kind & Co uit Nieuwegein. Deze organisatie heeft haar Integraal Kindcentrum Balansleren Bilthoven onder leiding van Yvonne Wippo officieel in de van Everdingenschool gevestigd.

Sprekers

Leon de Wit feliciteerde de Van Everdingenschool als directeur van de Stichting Openbaar Onderwijs Rijn en Heuvelland. Wethouder Herman Mittendorff maakte van de gelegenheid gebruik om zijn zorgen te uiten over het Openbaar Onderwijs in deze gemeente: 'Uiteraard staat de keuzevrijheid met betrekking tot het onderwijs ook in De Bilt niet ter discussie. Wij hebben in onze gemeente een grote verscheidenheid en diversiteit aan onderwijs. Wij geven in deze gemeente meer geld aan onderwijs uit, dan dat er vanuit den Haag binnenkomt en daar is niets mis mee en dat moet ook zo blijven. Maar door dit ruime aanbod blijft de belangstelling voor het Openbaar Onderwijs in deze gemeente wat achter en dat baart voor wat betreft organisatie en bestaanszekerheid zorgen'.

Over de brug

Na deze woorden verrichtte de onderwijswethouder met het doorknippen van een lint de officiële openingshandeling en kwam hij als eerste ook over de brug, die in een hangmat was aangebracht als symbolische verbinding tussen onderwijs en opvang. Daarna volgden de 30 leerlingen, die al aangemeld zijn voor het Balansleren waarbij Mittendorff ook hierbij letterlijk een 'handje hielp'.

Schooljeugd pakt zwerfvuil aan

Op 11 mei gaan enkele klassen van de Nijepoortschool het zwerfvuil in Groenekan te lijf. Om 13.00 uur geeft de wethouder op de school het startschot waarna de leerlingen, gewapend met knijpers en vuilniszakken, het dorp intrekken. Om 15.00 uur wordt naar verwachting het sein 'dorp schoon' gegeven.
De organisatie zoekt nog enkele volwassenen die de begeleiding van schoonmaakploegen op zich willen nemen. Geïnteresseerden kunnen zich aanmelden bij Boudewijn.Rietveld@planet.nl.

Raad steunt voorstel B en W over voorschoolse voorzieningen

door Guus Geebel

Na een urenlang durend debat met een volle publieke tribune ging de gemeenteraad donderdag 26 april akkoord met het gewijzigde voorstel van het college over voorschoolse voorzieningen dat op 1 januari 2014 van kracht wordt. Hoewel de fracties in de raad elkaar dicht waren genaderd, stemden Rost van Tonningen, CDA, ChristenUnie, Bilts Belang en SP tegen het voorstel.

Bij het vaststellen van de programmabegroting 2011 in november 2010 besloot de raad om met ingang van 2014 op het peuterspeelzaalwerk 180.000 euro te bezuinigen. Eerdere afspraken tussen de gemeente en het peuterspeelzaalwerk kunnen daardoor niet meer volledig worden nagekomen en een grondige herijking werd noodzakelijk. De gemeente richt zich met het nieuwe beleid voor voorschoolse voorzieningen alleen op de wettelijke taken, dat wil zeggen de zorg voor kinderen met een indicatie voor VVE (vroeg- en voorschoolse educatie). Die wordt ondergebracht bij de reguliere kinderopvang in plaats van de peuterspeelzalen. De Stichting Peuterspeelzalen De Bilt heeft een alternatief plan ontwikkeld
om de bezuinigingen zelf op te kunnen vangen en wil de VVE blijven uitvoeren.

Amendementen

Om het alternatieve plan van de Stichting Peuterspeelzalen een kans te geven het peuterspeelzaalwerk te behouden diende Anne Brommersma (GroenLinks&PvdA) een amendement in om de stichting een eenmalige subsidie van 35.000 euro toe te kennen voor het ontwikkelen van een businesscase naar volledige zelfstandigheid. De raad steunt dit voorstel en het college nam het amendement over. Het college nam ook een amendement van Anne-Marie-Mineur (SP) over om de indicatie voor VVE te verruimen zodat kinderen met een indicatie van het Centrum voor Jeugd en gezin een plek krijgen in de voorschoolse voorzieningen. De SP diende verder een amendement in om de VVE niet bij de reguliere opvang onder te brengen. Dit amendement kreeg geen steun van de raad. Het college kwam met een voorstel het besluit zodanig aan te passen dat zowel de reguliere kinderopvang als de peuterspeelzalen in zelfstandige vorm via een aanbestedingsprocedure in aanmerking kunnen komen om VVE-kinderen op te vangen. Dit voorstel kreeg geen steun van Rost van Tonningen, CDA, ChristenUnie, Bilts Belang en SP.

Nico Jansen (ChristenUnie) benadrukte in een indrukmakend betoog het positieve effect op de ontwikkeling van kinderen die op peuterspeelzalen zitten.

Eigen verantwoordelijkheid

Wethouder Mittendorff ging in op de achtergrond van de visie van het college om te kiezen voor de wettelijke taken bij voorschoolse voorzieningen. 'De gedachtegang daarachter is dat er in Nederland al jarenlang voorzieningen zijn voor kinderopvang voor ouders die beiden werken. De ervaring leert dat ouders soms voor verschillende opvangmogelijkheden kiezen. Wij vinden dat kinderen van ouders die beiden werken naar de kinderopvang kunnen. Als een of beide ouders niet werkten kan dat een bewuste keuze zijn en dan kun je van die ouders verwachten dat ze de kinderopvang zelf organiseren. Ouders die werkloos zijn of een bijstandsuitkering hebben en aangeven te willen gaan werken, komen in aanmerking voor de regeling kinderopvang via de RSD. De gemeente betaalt mee aan die regeling.'

Tot 1 januari 2014 krijgt de Stichting Peuterspeelzalen subsidie van de gemeente. De wethouder benadrukt dat de gemeente kiest voor de groep kwetsbare kinderen. Het college vindt daarom het Centrum voor Jeugd en gezin de aangewezen instantie om de signaleringsfunctie te vervullen, omdat het consultatiebureau alle kinderen ziet. De wethouder noemde het nemen van de eigen verantwoordelijkheid de kern van de zaak. Hij zegde toe zich in te spannen om het verlies van banen zo goed mogelijk op te vangen.

Masterclass van musicalster

Renee van Wegberg komt voor Jeugdtheaterschool Masquerade een Masterclass 'Zang' geven. Renee speelt in de musical Wicked, waar ze regelmatig te zien is als Elphaba. Daarvoor heeft ze onder andere in de musical Annie, de Duitse We will rock you en in Joseph gespeeld.
De masterclass wordt twee keer gegeven op zaterdag 12 mei in Jeugdtheaterschool Masquerade aan de Rembrandtlaan 9 te Bilthoven. De tijden zijn van 11.00 uur tot 13.00 uur en van 13.30 uur tot 15.30 uur. Leerlingen vanaf 9 jaar kunnen zich aanmelden door een mail te sturen naar corinne@jtsmasquerade.nl, o.v.v. van de volledige naam en het gewenste tijdstip. Zie voor meer info www.jtsmasquerade.nl

Tony 10 in De Vierstee

Tony is bijna tien en heeft de beste vader van de wereld. Hij is apetrots op zijn vader die opklimt van kraanmachinist tot minister. Maar op een dag hebben zijn ouders een heftige ruzie en loopt zijn vader weg van huis. Tony denkt dat zijn vader verliefd is geworden op de koningin. Hij doet er alles aan om zijn ouders weer bij elkaar te krijgen, en krijgt daarbij hulp van het koninklijk huis.
Deze film is op woensdag 9 mei a.s. om 13.30 uur te zien in De Vierstee aan de Nachtegaallaan te Maartensdijk. Kaartjes zijn voor aanvang van de voorstelling aan de kassa van De Vierstee verkrijgbaar.

ABACUS

Dr. Welfferweg 60
3615 AP Westbroek
Tel: 0346 281669

TUINONTWERP & REALISATIE

info@abacus-tuinen.nl

Abacus Tuinontwerp en Realisatie, gelegen in het groene hart van Nederland voor tuinen die nog echte tuinen genoemd mogen worden. Vanuit een krachtige visie ontwerpen en realiseren wij tuinen voor elk seizoen. Grote en kleine tuinen waarin lijnen en contrasten volgens uw wensen samenkomen in een verrassend tijdloos ontwerp. Abacus tuinen voor kwaliteit, vakmanschap en garantie.

Wij verzorgen ook bedrijfsmatige terreininrichtingen.
Kijk voor meer informatie op: ***www.abacus-tuinen .nl***

Het adres voor al uw maatwerk !

- Gespecialiseerd in keukenrenovatie
- Nieuwe keukens
- Radiatorbetimmeringen
- Kantoor- & winkelinrichtingen
- (Inloop-)Kasten
- Vensterbanken
- Tafels
- Schouwen
- Badkamerinrichtingen

P.C. Hooftstraat 29 | 3601 ST Maarssen | Mob: 06 - 52 34 15 31 | E: fmdebruijn@casema.nl

SLA 2 VLIEGEN IN ÉÉN KLAP!

Lekker buiten wandelen of fietsen én De Vierklank bezorgen

Gedurende de zomermaanden hebben we behoefte aan invallers in m.n. De Bilt en Bilthoven.

Bel 0346 211992
of
mail naar info@vierklank.nl

MELD JE AAN!

Bel 0346 211992 of mail naar info@vierklank.nl

VOLLEYBAL, IETS VOOR JOU?

8 en 15 mei OPEN TRAINING SALVO '67

Iedereen is welkom en alle deelnemers, jong en oud, krijgen een sportief cadeau!

Jeugd: tussen 18:30 en 21:00
Senioren: tussen 20:00 en 23:00
kijk op de website voor de trainingstijden per team

SALVO 67

Opgeven via opentraining@salvo67.nl. Meer informatie op www.salvo67.nl

Actie Alpe d'HuZes van Vierklankbezorgers

Woensdag 9 mei opent Kasteel Amerongen bij hoge uitzondering 's avonds de deuren voor publiek. De opbrengst uit entreegelden komt geheel ten goede aan Alpe d' HuZes. De avondopenstelling is geregeld door het 'Team Isabel' met daarin ook twee bezorgers van De Vierklank.

Alpe d'HuZes is een jaarlijks wieler¬evenement waarbij deelnemers individueel of in teamverband op één dag zes keer de Alpe d'Huez beklimmen. Niet zomaar, maar om geld op te halen voor het Alpe d'HuZes onderzoeksfonds bij KWF Kankerbestrijding. De missie van Stichting Alpe d'HuZes is: Anderen faciliteren en inspireren om Goed, Gelukkig en Gezond te kunnen leven met kanker. Opgeven is geen optie! In 2011 was de zesde editie van het evenement waarbij meer dan 20 miljoen euro bijeen werd gebracht. De Stichting Alpe d'HuZes hanteert een strikt anti-strijkstokbeleid: alle giften gaan voor 100% naar het onderzoeksfonds.

Bezorgers

Dit jaar vindt het evenement plaats op 6 en 7 juni. Jacco en Dorien Groen, twee bezorgers van De Vierklank, doen als vrijwilliger mee in het team van Isabel, een 15 jarige vriendin van wie de moeder vorig jaar is overleden aan kanker. Jacco en Dorien gaan van 2-8 juni helpen in de organisatie van het sportieve evenement, bijvoorbeeld door te helpen met koken voor enkele duizenden deelnemers, het uitdelen van drinkflessen, en het verkopen van Alpe d'Huzes artikelen. Hun ouders gaan op 7 juni de berg op fietsen.

Benefietavond

Team Isabel heeft de medewerking gekregen van Kasteel Amerongen om op woensdag 9 mei een benefietavond te organiseren ten bate van Stichting Alpe d'Huzes. Bezoekers kunnen dan de grootschalige multimediaproductie van regisseur Saskia Boddeke en cineast Peter Greenaway ervaren, waarbij het kasteel op midzomerdag 1680 weer tot leven wordt gebracht. Het kleurrijke vrouwenkoor 'Rose en Rouge' zorgt voor de muzikale omlijsting van deze avond. Voor de sportievelingen wordt vanaf Kasteel Amerongen een wielertocht van ca. 1,5 uur gemaakt met als hoogtepunt de Amerongse berg. Aanmelden voor de wielertocht kan via: info@kasteelamerongen.nl.

Het Kasteel, de kasteelwinkel en het kasteelcafé zijn op woensdag 9 mei van 18.30 tot uiterlijk 21.30 uur geopend. De wielertocht start om 18.00 uur op de Margareta Turnorlaan en eindigt op het plein voor het kasteel. De prijs voor het bezoek aan Kasteel Amerongen en/of deelname aan de wielertocht bedraagt 15 euro. Dit geld komt volledig ten goede aan Alpe d'Huzes. Meer informatie over Alpe d'HuZes en Team Isabel is te vinden op: http://deelnemers.alpedhuzes.nl/teams/isabel/teamactions

Vierklankbezorgers Dorien en Jacco Groen vrijwilliger bij Alpe d'Huzes 2012

Kinderen zetten zich in voor het Utrechts Landschap

Kinderen en medewerkers van buitenschoolse opvang (bso) de blauwe okapi, De Bilt zijn onlangs gestart met een goede doelenproject in samenwerking met het Utrechts Landschap. Er wordt op diverse manieren geld ingezameld voor het goede doel. De bso heeft als accent natuur en techniek dus de affiniteit met het Utrechts Landschap is groot.

Het ingezamelde geld zal aan het Utrechts Landschap worden geschonken. Het zal gebruikt worden voor het planten van groepen bomen in Houdringe, op de velden achter de schaatsbaan. Deze nieuwe aanplant, inlandse eiken, vindt plaats om het landschappelijk erfgoed te herstellen.

Zie de bomen groeien

De kinderen leveren zo een bijdrage aan een natuurgebied in hun eigen omgeving. Als het geld ingezameld is, gaan de kinderen samen met de boswachter de bomen planten; ze kunnen in de loop van de jaren de groei van de bomen volgen. Het Utrechts Landschap zorgt voor een bordje, waarop staat dat de kinderen van bso de blauwe okapi hieraan hebben meegewerkt.

Zomerbloemen voor Ethiopie

De leerlingen van het Groenhorst in Maartensdijk hebben eenjarige zomerbloemen gekweekt in de lessen plantenteelt en groenvoorziening en gaan deze verkopen voor Ethiopie. Er is gekozen voor de soorten Ageratum, Begonia, Lobelia, Petunia en Verbena; allemaal eenjarige planten die vanaf de IJsheiligen (half mei) in de tuin gezet kunnen worden.

De planten opgekweekt in potten hebben een behoorlijk formaat zodat ze gelijk de tuin vullen. Ze worden per 12 stuks verkocht voor 5 euro, zolang de voorraad strekt. De plantenverkoop vindt plaats op woensdag 16 mei en op maandag 21 mei van 12.30 tot 14.30 uur in de kas van het Groenhorst, Dierenriem 2, Maartensdijk.

Opbrengst

De gehele opbrengst van deze plantenverkoop zal gaan naar de praktijkschool in Ethiopie. Het Groenhorst heeft daar een trainingscentrum opgezet waar boeren les krijgen in goede landbouw. Drie docenten van onze school zijn vorig schooljaar naar Debre Zeit, Ethiopie geweest om te zien hoe het project vordert. Het schoolgebouw staat, gastenverblijven zijn gebouwd, nu nog geld voor de aanleg van druppelbevloeiing om de boeren te laten zien hoe zij 3x per jaar kunnen gaan oogsten in plaats van 1x per jaar! Meer informatie over het project kunt u vinden op www.ethiopie.nu .

De eigen kweek staat klaar voor de verkoop.

Gevarieerde projectweek voor leerlingen Oranje Nassau School

Van 23 tot en met 27 april organiseerde de Oranje Nassau School voor VMBO in Bilthoven een projectweek met allerlei leuke activiteiten. Op maandag deden alle driehonderd leerlingen mee aan een sportdag in en rondom de school. Op dinsdagmiddag zitten de tweedeklas-leerlingen onder leiding van natuur- en scheikundedocent Marscha Broeren proefjes te doen. Maar een gewone schooldag is het bepaald niet. Dat is al merkbaar in de entreehal van de school: met witte tape zijn de omtrekken van een vermoorde persoon omlijnd en deze plek is afgezet met rood met wit lint. Marscha legt uit: 'Er zijn vier verdachten. De leerlingen zijn het CSI-team dat de moord moet oplossen.' Bij alle vier verdachten thuis en bij het lijk is een wit poeder aangetroffen. 'De leerlingen zijn aan het uitzoeken welk poeder bij het lijk lag en bij wie van de vier verdachten datzelfde poeder is gevonden. Dat zou een aanwijzing kunnen zijn.' Zo doet een leerling jodium bij een vloeistof in een reageerbuis om te zien of die jodium oplost in de vloeistof. Dat blijkt niet het geval. De leerlingen hebben zich ook met andere bewijsmogelijkheden beziggehouden, gaat Marscha verder: 'Handschriftanalyse, vinger- en voetafdrukken en haren- en vezelonderzoek met behulp van een microscoop. Ook hebben ze de stemfrequentie bepaald van stemgeluid dat is opgenomen.' Leerling Job uit Utrecht vindt het wel een beetje leuk. 'Maar ik vond de sportdag gisteren leuker', zegt hij eerlijk. De meisjes uit zijn groepje vertellen enthousiast: 'Donderdag krijgen we dans,' en wat minder enthousiast: 'Morgen hebben we drie uur gewoon les.' Marscha vervolgt: 'Klas drie doet een overkoepelend project: Examineren in Samenhang. Dat gaat over talen. En de eerste klas gaat naar Utrecht om daar allerlei opdrachten te doen.' De leerlingen van de vierde klas hebben alleen met de sportdag meegedaan. 'Die hebben de rest van de week examentraining, maar ze hebben ook iets leuks in het vooruitzicht: vrijdag gaan ze naar Parijs.' [LvD]

Gespannen kijken de leerlingen van klas 2 van de Oranje Nassau School of twee stoffen met elkaar zullen reageren.

Koninginnedag in beeld

Tijdens Koninginnedag vlogen onze verslaggevers uit naar de diverse kernen. Daar maakten ze, verwarmd door zon en sfeer, een foto-impressie van de activiteiten. Op deze pagina's treft u een greep uit de het vrolijke beeldmateriaal aan.

De Bilt - *In het Nieuws van den Dag van donderdag 31 augustus 1911 wordt er al gewag van gemaakt: 'Nadat de reveilles voor een feestelijk ontwaken van de geheele burgerij hadden gezorgd, werd de dag ingewijd met koraalmuziek van den torentrans door de Harmonievereeniging'.Ook in 2012 werd deze traditie voortgezet. Vanaf 08.00 tot 08.05 uur luidden de klokken in de gemeente Koninginnedag 2012 in. Vanaf de trans van de kerktoren 'De Peperbus' van de Dorpskerk aan de Burgemeester de Withstraat verzorgden koperblazers van de Koninklijke Biltse Harmonie een muzikale aubade. [HvdB]*

De Bilt - *Cakejes: een geweldig idee en recept voor een kinderverjaardag en Koninginnedag; vinden ze fantastisch en je hebt er geen kind aan. Of toch wel? Kleinere kinderen kunnen vanaf zo'n 2 jaar helpen met de ingrediënten in de kom doen en het beslag in de vorm(pjes) scheppen. Iets oudere kinderen kunnen ook helpen met mixen en spatelen. Uiteraard is het versieren van de cake(jes) voor alle kinderen een feest om te doen! En waarschijnlijk is het verkopen (op Koninginnedag) wel het hoogtepunt; zeker als je zoveel aftrek hebt. [HvdB]*

Bilthoven - *De Vrijwillige Brandweerharmonie bracht op Koninginnedag in de ochtend de bewoners van Huize Het Oosten in Bilthoven, van wie ongeveer zestig mensen zich op het terras hadden verzameld, een vrolijk oranjeconcert. Bovendien had de harmonie een primeur in petto: de nieuwe jeugdharmonie onder leiding van de veertienjarige tambour-maître Gerlinde van Ginkel. De in het wit geklede, geheel uit blazers bestaande groep van zeven jongeren marcheerden al spelend over het veld in diverse formaties. Daarna sloten de jonge muzikanten zich weer aan bij de rest van het orkest, dat verscheidene nummers ten gehore bracht. 'Ik vind het ieder jaar weer een ontzettend leuke bijeenkomst, waar ik met veel plezier heenga', aldus bewoonster Mart van Huize 't Oosten. [LvD]*

De Bilt - *'Er is geen Koninginnedag zonder zonnetje', haalde Gert IJff, voorzitter van de stichting Oranjeconcours De Bilt, een oud gezegde aan van nog voor de Tweede Wereldoorlog. En dat zonnetje scheen deze middag volop. Een groot aantal aangespannen paarden en hun berijders maten hun krachten tijdens dit concours voor diverse categorieën op het terrein tegenover Jagtlust. Sponsors hadden allerlei fraaie prijzen en trofeeën ter beschikking gesteld, evenals de gemeente De Bilt, die jaarlijks een wisseltrofee uitreikt in de categorie Eenspannen Tuigpaarden Ereklasse. Toeschouwers stonden en zaten rondom het wedstrijdterrein met volle teugen te genieten van de prachtige combinaties die voorbij draafden. [LvD]*

Bilthoven - *'s Middags bij gemeentehuis Jagtlust in Bilthoven was het drukker dan ooit, mede dankzij het fantastische voorjaarsweer. Voor het Jeugdspektakel van stichting Animo - een rodeostier en sumo-worstelen - voor jongeren van 13 tot en met 18 jaar op een stuk grond naast het gemeentehuis was de belangstelling minder groot, mogelijk omdat het niet duidelijk was aangegeven, hoewel de hard afgestelde muziekinstallatie dat enigszins goedmaakte. De jongere kinderen genoten van leuke Oud-Hollandse spelletjes en opblaasspeeltoestellen. Als ze het hele parcours hadden doorlopen en alles op hun spelkaart was afgevinkt, kregen ze een leuke verrassing van het Oranjecomité De Bilt/Bilthoven. De Poederblussers zorgden net als elk jaar voor de vrolijke noot. [LvD]*

Groenekan - *Het traditionele ringsteken vond dit jaar plaats met paarden, fietsen, skateboarden, skelters en met hele families in een cabriolet. 's Middags vertrok iedereen naar het grasveld bij huis Voordaan voor een nieuw evenement: de Wipe-Out Baan. Volwassenen en kinderen zwoegden over allerlei soorten hindernissen op luchtkussens. [SvdL]*

Groenekan - *Moe en hongerig stortten ze zich vervolgens op de pannenkoeken van Truus, Annie en Dennis. Er hing een bordje bij de pannenkoekenkraam dat Truus en Annie al veertig jaar pannenkoeken bakken op Koninginnedag maar verdere ophef werd daar niet over gemaakt. Zoon Dennis en de kleinzonen nemen dit later gewoon over, maar voorlopig blijven Truus en Annie de pannenkoeken bakken, want zoals Truus het uitdrukte: 'Ik blijf bakken totdat ik door mijn poten zak'. Waarna de volgende pannenkoek een salto maakte vanuit de pan. [SvdL]*

Groenekan - *Op weg naar huis ontmoetten we een stralende mini-koningin waarbij Beatrix en Maxima het wat ons betreft het nakijken hebben. [SvdL]*

Hollandsche Rading - *In Hollandsche Rading was het ditmaal veel drukker dan voorgaande jaren. Burgemeester Arjen Gerritsen was er om 10.00 uur met echtgenote om de vlag op het Adri Pieckplein te hijsen en voor de start van de optocht. Terwijl op de Dennenlaan en het kruispunt met de Sparrenlaan de kinderen massaal op en in de opgeblazen klim- en glijgiganten veel plezier hadden waren op de parkeerplaats (toekomstige plaats nieuwe Dorpshuis) alle stoelen en tafels bezet.[KP]*

Hollandsche Rading - *Op het terrein naast en achter het tijdelijk Dorpshuis in Hollandsche Rading was er een Oranje Voetbaltoernooi. Acht gemengde teams met internationaal beroemde namen en met 4 of vijf spelers in de leeftijd van 9 t/m 12 jaar speelden 20 minuten in de breedte van het veld. Niet gehinderd door ervaring gingen ze er vol tegenaan. Bij de basisschoolgroep 3 t/m 5 won Arsenal en bij de basisschoolgroep 6 t/m 8 won het Franse Olympique. [KP]*

Hollandsche Rading - *In Hollandsche Rading er op het terrein voor de tennisaccommodatie een vrijmarkt. Mede door het mooie weer was het ook daar enorm druk. Er was weer van alles te koop; van spelletjes tot knuffels. Kinderen en ouders waren tevreden over de revenuen. [KP]*

Lage Vuursche - *De Baarnse burgemeester jhr. Mark Roëll hijst de vlag in het dorp Lage Vuursche. Leden van de muziekvereniging Crescendo uit Baarn speelden daarna het Wilhelmus. [GG]*

Lage Vuursche - *Ook de honden delen mee in de feestvreugde. [GG]*

Lage Vuursche - *Bij Verpleeghuis Sint Elisabeth begroet de Baarnse wethouder Petra Laseur evenals de burgemeester alle bewoners persoonlijk. [GG]*

Maartensdijk - *Op Koninginnedag was het College van Burgemeester en Wethouders van de gemeente De Bilt voor 75 % naar Maartensdijk afgereisd voor de balkonscène: Burgemeester Arjen Gerritsen en de wethouders Arie-Jan Ditewig en Herman Mittendorff, allen met hun partners, gaven acte de présence. Na het oranje-welkom-woord vanaf een hoekbalkon op het Maertensplein werd de vlag gehesen door scoutingvereniging Agger Martini. Op het teken van de burgemeester werden de ballonnen opgelaten en kleurde de Maartensdijkse skyline oranje. Tenslotte begeleidde Muziekvereniging Kunst en Genoegen allen bij zingen van het Wilhelmus. [HvdB].*

Maartensdijk - *Niet gedacht, toch gelukt! Het prachtige weer speelde Ard (links) en Gijs (midden) Stomphorst goed in de kaart. 's Morgens vroeg stond er al de rij voor een ijsje bij hun zelfgemaakte ijscokar. Om 14.00 uur waren ze al bijna 'los'. [MD]*

Maartensdijk - *Veel mensen meldden zich maandagmiddag spontaan aan om mee te doen met de wedstrijd autoduwen. Het vele publiek zorgde voor een mooie afsluiting van een gezellige dorpse Koninginnedag. De organisatie lukte het tussen al het werk door ook nog om nieuwe donateurs te werven. Aanmelden als donateur kan later ook nog, gewoon even binnen lopen bij kapper Hans. [MD]*

Westbroek - *Dit jaar werd voor het eerst op Koninginnedag het Westbroekspel gespeeld. Twee teams, Korfbalvereniging DOS met teamleider Marjolijn en Gospelkoor Sparks of Joy met teamleider Cornel, namen het tegen elkaar op. Er waren vragen over onder meer de geschiedenis van Westbroek en een behendigheidsspel. Het laatste in de vorm van het aloude 'paaltjes vangen' of hoe dat ook heten mag. Spelleider Henk J. van der Feest leidde geroutineerd de avond die door de talrijke fans van de twee teams met veel enthousiasme werd meebeleefd. Een driekoppige jury lette er op dat alles eerlijk verliep. Ze moesten nog wel eens ingrijpen want de strijd was behoorlijk fel. Aan het einde van de wedstrijd bleek Sparks 124 en DOS 147 punten binnen gehaald te hebben. Het laatste team kreeg een glimmende schaal mee naar huis die ze volgend jaar gaan verdedigen tegen een ander team uit Westbroek. [MN]*

Westbroek - *Als altijd was de optocht die door Westbroek trok weer geweldig. Er was door heel veel mensen hard aan gewerkt, dat kon je goed zien. Aan thema's geen gebrek zoals gestrande treinreizigers, 'Hier zijn we weer!, het Westbroekse Catshuis, de Euro versus de gulden, spookrijders, Koninginnedag of Koningsdag?, de 'nieuwe' brandspuit, een echte neptank voor de veiligheid in het dorp. De naderende sluiting van peuterspeelzaal De Stampertjes kwam meerdere keren in de optocht voor. Het is duidelijk dat Westbroek dit heel hoog zit.*

Westbroek - *Veel publiek bij het touwtrekken op zaterdagavond. Het was koud en guur. Prima touwtrekweer dus. Vijftien teams deden er mee. Met prachtige namen zoals 'De Gespierde Spijkers', 't Haasje', 'de Bulls', 'Zand er over', 'de Jonge Grondmonsters' of heel gewoon 'Bouwbedrijf Jan de Waal'. Terwijl het publiek stond te blauwbekken werkten de touwtrekkers zich in het zweet. Roy de Kruif gaf er onvermoeibaar commentaar bij. Bij de mannen werden 'De Gespierde Spijkers' kampioen, bij de jeugd 'De Jonge Houthakkers' en bij de dames 'Wim's Dierenspeciaalzaak1'.[MN]*

Mooi schoolvoetbal in Maartensdijk

door Kees Pijpers

Vorige week vrijdag werd er op de velden van SVM in Maartensdijk tijdens het schoolvoetbaltoernooi uitgemaakt wie zich in de prijzen zou schieten. Onder een stralende zon speelden de diverse leeftijdsgroepen een competitie op de drie strakke velden.

Vijf basisscholen uit de vier Maartensdijkse kernen speelden in gelijke leeftijdsgroepen en hoewel nog jong, je kon al zien dat er zowel jongens- als meisjestalenten bij waren. Het perfecte aangeven en de snoeiharde schoten op doel werden door de vele kijkers met applaus beloond.

De meesters en de juffen maar ook de ouders, stonden langs de kant te genieten van het spel en soms wat minder van het resultaat. Maar wat hadden allen een plezier. We bleven tijdens het spelen luidkeels op de hoogte van de gang van zaken en de resultaten door SVM-er Karel Schouten op het terras voor de kantine.
Op die plek werden aan het einde om 15.30 uur ook de resultaten bekend gemaakt en de mooie prijzen uitgereikt. Je kon vragen aan wie je het wilde maar ze hebben genoten en doen allemaal graag de volgende keer weer mee.

De winnaars:
De winnaars van het Maartensdijkse Schoolvoetbaltoernooi (gesponsord door de Klaverjasvereniging van SVM) zijn:
Groep 3 Martin Luther Kingschool (Maartensdijk)
Groep 4 Martin Luther Kingschool (Maartensdijk)
Groep 5 De Nijepoort-school (Groenekan)
Groep 6 De Nijepoort-school (Groenekan)
Groep 7 ’t Kompas (Westbroek)
Groep 8 ’t Kompas (Westbroek)

De redactie kreeg van Jacco Woudstra deze foto en het volgende verslag toegezonden: Op vrijdag 27 april was het zover, we gingen met groep 3 (3 teams) van de Martin Luther Kingschool naar het voetbaltoernooi. We hadden er reuze zin in en het weer zat ook mee. Er werd goed verdedigd en bovendien veel gescoord; de doelpunten knalden erin. Groep 3 allemaal super goed gedaan. We hebben de 1e, 2e en 3e plaats behaald. Met 3 bekers, een medaille, een vaantje en een lekker ijsje gingen we weer terug naar school. SVM bedankt voor de goede organisatie!

Ruime winst voor Tweemaal Zes

Opnieuw traden de korfballers van Tweemaal Zes in de veldcompetitie aan tegen GKV uit Gorinchem. Nu in de return thuis. Tegen deze middenmoter was uit gewonnen en TZ diende te winnen om zich op de tweede plaats te handhaven.

Tweemaal Zes startte goed en zette GKV onder druk. Er werd met goede inzet gespeeld en door kort verdedigen kwam GKV niet goed in haar spel. De doelpunten vielen echter wat minder vlot. Na 15 minuten spelen nam TZ een voorsprong van 3-1.

Door lange aanvallen op te zetten en een goede rebound wist TZ deze voorsprong verder uit te breiden naar 5-1. In de laatste minuut voor rust wist GKV nog tegen te scoren. Ruststand 5-2.

Rust
Na de rust kon TZ niet doordrukken. GKV kreeg aanvankelijk veel meer ruimte en TZ kende een zwakke fase in de wedstrijd. Na 15 minuten in de tweede helft kwam de stand op 6-6. Daarna pakte TZ de draad weer op. Net zoals in de eerste helft werd GKV onder druk gezet. Enkele fraaie doorbraken van Maarten van Brenk resulteerden in strafworpen die door Joep Gerritsen allen benut werden. Door kort verdedigen kwamen de belangrijkste schutters van GKV niet of nauwelijks tot scoren. Tweemaal Zes liep uit naar 12-6 waarna GKV de kans kreeg de uitslag een wat beter aanzien te geven. GKV bracht de einduitslag via twee treffers op 12-8. Door deze winst blijft Tweemaal Zes in het spoor van de koploper. Op 12 mei spelen de nummers 1 en 2 respectievelijk Sporting Trigon en Tweemaal Zes tegen elkaar in een beslissende finale van deze veldcompetitie. Het tweede team van TZ speelde tegen de reserves van GKV en zette te laat aan om GKV te bedreigen. TZ verloor met 12-10.

Nieuwe hoofdtrainer bij DOS

Er was mondeling al enige tijd overeenstemming, maar afgelopen woensdagavond was er dan de ondertekening van het contract dat Berry van den Broek het komend seizoen als hoofdtrainer verbindt aan DOS. Twee seizoenen geleden promoveerde het eerste team naar de 3e klasse. Onder leiding van de huidige hoofdtrainer Serge Valk is de ploeg opgeklommen naar de top van de 3e klasse. Volgens seizoen wil DOS een volgende stap maken met een nieuwe trainer aan het roer en promotie bewerkstelligen naar de 2e klasse.

Wilco de Rooij (voorzitter Technische Commissie), Berry van den Broek en Cornel Boere (voorzitter bestuur) bij het ondertekenen van het contract.

De Bilt schrijft

In 2013 wordt het 900-jarige jubileum van de gemeente De Bilt gevierd. In de aanloop naar de festiviteiten gaat De Vierklank samen met De Bilt Schrijft op zoek naar verhalen uit een van de zes kernen van de gemeente. In het begin van de maand vindt u steeds een schrijfopdracht in de krant die u hopelijk inspireert tot een mooi verhaal. Verhalen worden gepubliceerd op de website www.debiltschrijft.nl en misschien in De Vierklank. Uit alle verhalen wordt eind 2012 een selectie gemaakt voor het jubileumboek dat begin 2013 verschijnt.

Schrijfthema: Sport is leven...
in Maartensdijk, Hollandsche Rading, De Bilt

Citaten

Ik herinner me nog heel goed hoe ik mezelf leerde zwemmen toen ik een jaar of acht was. Ik had net zo lang bij mijn moeder gezeurd tot ik ook een abonnement mocht op zwembad Brandenburg. Iedere dag ging ik er samen met een vriendinnetje op de fiets naartoe. Heel normaal in die tijd. Haar moeder zat in het zwembad achter de kassa. Blijkbaar was ik helemaal niet bang. Iedere keer opnieuw sprong ik in het water, probeerde een paar slagen te zwemmen en draaide me dan weer om. Zo schoof ik steeds meer op naar het diepe en zwom ik langere eindjes. Geen badmeester die het me verbood. Later ben ik officieel op zwemles gegaan en in de loop van de tijd heb ik alle diploma’s gehaald, van A tot en met F.
Hetty Rood – de Ruiter (website De Bilt schrijft, Groene haren)

Mijn debuut, als ik het zo mag noemen, heb ik voor BVC gemaakt. Ik was acht jaar oud en zat in de Pupillen 3. We speelden tegen Soesterberg en wonnen met 5-0. Eén bal grabbelde ik achter de lijn van de grond. Maar de scheidsrechter – meneer Verhoeven, de vader van mijn vriendje Jan – zag het gelukkig niet.
Hans van Breukelen (geboren en opgegroeid in De Bilt)*
* Het verhaal waaruit dit citaat afkomstig is wordt begin 2013 gepubliceerd in het jubileumboek van De Bilt Schrijft over gemeente de Bilt.

Schrijfopdracht
Sport is het schrijfthema voor de maand mei. In De Bilt als sportgemeente van het jaar 2009 en met ambities om ook dit jaar de titel te behalen, moeten de verhalen rond dit thema voor het opscheppen liggen. In gemeente De Bilt kan men zich uitleven in 28 takken van sport (running en fietsen niet meegerekend waarschijnlijk, bron: VNG databank). Sport is anno 2012 een belangrijke vrijetijdsbesteding, waar vrijwel iedereen op een of andere manier iets aan doet. Dat is echter wel anders geweest en wij zijn ook benieuwd hoe het er toen aan toeging in en rond de sport. Hoe keek u destijds naar het fenomeen sport en deed u er wel of niet aan? Bent u het later alsnog gaan waarderen of kunt u het helaas niet meer? Was u misschien een van de eerste joggers in de jaren zeventig? Voetbalt u al van jongs af aan elke zaterdag bij uw eigen club en wat zag u daar veranderen? Bent u op latere leeftijd aan sport gaan doen en beleeft u daar veel plezier aan?

c.k.v. Tweemaal Zes Maartensdijk

En natuurlijk zijn ook de jonge sporters uitgenodigd om over hun sport te schrijven. Vertel ons hoe je jouw sport beleeft in gemeente De Bilt. Wat doe je, wat vind je er zo leuk aan, waarom doe je het graag en wat maakte je zoal mee in training, wedstrijd of evenement?
Dit zijn slechts enkele suggesties om u op een idee te brengen. Schrijf uw eigen verhaal van maximaal 400 woorden (een half A4’tje) en stuur het naar ons toe, liefst met een foto.

Hebt u meer inspiratie nodig?
Op onze website www.debiltschrijft.nl vindt u nieuwe verhalen, o.a. verhalen waaruit bovenstaande citaten afkomstig zijn en schrijftips- en trucs. Half mei verschijnt één van de verhalen van dit thema tevens in De Vierklank.

Verhaal insturen?
Dit kan via de mail of als u geen computer hebt via de post. Als u graag een verhaal wilt vertellen, maar het zelf niet op kunt schrijven, vragen we u contact met ons op te nemen. Dan zoeken wij een schrijver in overleg met u.

De Bilt Schrijft, Copijnlaan 13, 3737 AV Groenekan
Petra Cremers: 0346-573040 of Wilma van der Laan: 0346-591062
E: info@debiltschrijft.nl

Nootjes

Te koop aangeboden

Tekst: ADRI PIECK olieverfschilderij op doek, 35 x 50 cm. Prijs € 950,-. Tel. 035-5771903 info@jenb-art.nl

BUXUSSEN te koop, alle maten, zelf uitgraven, vrijblijvend kijken. Tel. 0346-213851

Houten 3-deurs linnenkast, 180 x 180, 1 deel hang, 2 delen leg. € 49,95. Witte 2-deurs hangkast 140 x 140. € 25,-. Tel. 06-20901923

Ahrend bureaustoel, design uit jaren ' 30. Zit prima. Maar beschadigd, opknappen nodig. Daarom € 50,-. Tel. 035-5771561

Rieten grasmand met deksel. 45x45x45. € 10,-. Glazen hoekplateau met 2 steuntjes doorsnee 24cm. € 5,-. Tel. 06-29506849

Babybad wit met Winnie the Pooh print. Nooit gebruikt. € 12,50. Stoelverkleiner voor in kinderstoel. € 7,50. Tel. 06-29506849

Zit-slaapbank met sierkussens (geel/beige/blauw) uitgeklapt 200 bij 140 cm, met lattenbodem voor € 49,-. Tel. 0346-214124

Ouderwetse zinken teil diameter 57 cm. € 35,-. Tel. 030-2204505

Ouderwetse zinken teil diameter 50 cm. € 29,-. Tel. 030-2204505

2 Jaargangen 'Bloemen en planten', maandblad, 2009+2010, per jaargang € 2,50. Tel. 0346-212492

Oud grenen tafeltjes voor aardbeien, tomaten i.v.m. slakken 75 cm. hoog. € 7,50 per stuk. Tel. 0346-213388

Personeel gevraagd

De Kleine Ambacht voor bouwkundig ONDERHOUD, timmer- en kluswerk binnen en buiten. Lid Vlok bedr. Tel. 06-42417376

Personeel aangeboden

ZONNESCHERMEN / rolluiken reparatie onderhoudsbeurt nu € 35,-. Elektra motor € 150,- aanbieding inbouwen motor € 125,-. Hans 06-26604779 Groenekan

Diversen

Boerderij 'FORTZICHT'. De locatie voor een; vergadering, workshop, familiebijeenkomst of cursus! Voordorpsedijk 35, G'kan. Tel. 030-2710913.

Wist U dat BETTY'S CORNER een speciaal 65+ tarief heeft? En ook dat met knipkaart elke tiende behandeling knippen gratis is? Bel voor een afspraak tel. 06-33722022 Zorg voor uw haar!

Te HUUR nieuw gebouwde goed geïsoleerde loods van 120 m2 in Westbroek 06-49758999.

Woensdagavond 16 mei TUPPERWAREPARTY in Maartensdijk. Bel voor meer informatie naar: 0346-213630.

Opslag SCHUURTJE kunststof, geen vloer 2,5x2,1x1,9m. € 250,-. Stapel bakken 650 l. € 50,-. Tel. 035-5771232

Kat VERMIST in Lage Vuursche. Vanaf 9 april is mijn poes (Minou) niet meer thuisgekomen. Ze is aanhankelijk en helemaal wit van kleur m.u.v. haar staart en kopje die donkerbruinig gekleurd zijn. Ze draagt een grijs bandje met belletje. Vorige week is ze nog gezien in het bos bij de Embranchementsweg nabij Lage Vuursche. Tel. 06-30505792

Computerspecialist Voor al uw computer- en laptopproblemen kunt u ons gerust bellen, ook 's avonds en in het weekend. Voor meer informatie over onze service en tarieven: www.computerhulpmiddennederland.nl Tel: 0346-795104 / 06-24807945 KvK 51273888

Fiets Service Centrum MAARTEN VAN DIJK Gruttolaan 18 Tel. 0346-212267. ZOMERTIJD Ma. Wo. Vr. 16.00-20.00 Za. 10.00-12.30 en 14.00-17.00 Onderdelen uit voorraad leverbaar 95% van de reparaties dezelfde dag klaar. Levering alle merken NIEUWE en GEBRUIKTE Fietsen

Hoveniersbedijf Boomkwekerij D. van Vulpen. Voor al uw beplanting, tuinaanleg en -onderhoud, sierbestrating, afscheidingen, gazons, enz. Vraag naar onze geheel vrijblijvende prijsopgave. Groenekanseweg 78, Groenekan. Tel. 0346-212787

Oud ijzer- en metaalafval Cock Rose - Maartensdijk. Tel. 06-54967985

Opruiming van inboedels, huizen, schuren, garages, etc. Saus- en schilderwerk binnen mogelijk; bezemschoon opleveringen. Wij geven de hoogste prijs voor al uw loop- en sloopauto's en (brom)fietsen. Gespecialiseerd in oud speelgoed zoals Dinky Toys. nolsssservice3@gmail.com / Telefoon 06 50 89 72 62

Mediation met u voor conflicten van nu. Uw Mediatior: Karin van der Willigen. Tel. 0346-281444/06-36142989 www.mediationmetu.nl

Schoonheidssalon Beauty-Max www.beauty-max.nl Moederdagactie: tegen inlevering van deze advertentie krijgt u tijdens een complete gezichtsbehandeling voor maar € 49,50 een gratis liftend hals- & decolletémasker. Actie geldig t/m 31-05-2012. Spoorlaan 66, Bilthoven. Tel: 06-10666673

Hoveniersbedrijf Kevin van 't Veld 'The Green Man' Het juiste adres voor ontwerp, aanleg, onderhoud en renovatie van uw tuin. Voor meer informatie kunt u bellen naar 06-27480128 of kijken op www.green-man.nl

Tuinservice van Vliet Nw. Weteringseweg 34, Groenekan. Tel. 06-54751296 vrij. en zat. verkoop. Sier-, laan- en fruitbomen o.a. bloeiende Prunussen vanaf € 22,50. Leilinde's € 55,-. Taxus 30/50cm. à € 5,-. Beukenhaag 125/150 à € 2,25. Vele vorstbestendige planten/heesters zoals Coniferen, Hulst, Taxus, etc. b.v. Thuja Brabant 175/200 à € 12,50. Taxus 160/180 à € 40,-. Rododendron 60/70 à € 13,50. Hedera (klimop) 150/175 à € 5,50. Groenteplanten nu ook komkommer, meloen, tomaten, etc. Verder voor al uw tuinwerkzaamheden, plaatsen van schuttingen, erfafscheidingen, weghalen van bomen, straatwerk etc. Leveren van grond, grind, zand en mest.

Cursussen/Trainingen

Zie pag. 10 voor de IDEA cursussen!

Adverteren met een Nootje

Kruis de betreffende rubriek aan:

- ❑ **Te koop aangeboden** (particulieren woonachtig in het verspreidingsgebied van De Vierklank kunnen artikelen tot € 50,00 gratis aanbieden in deze rubriek - zie 1. en 2.)
- ❑ **Te koop gevraagd** (u moet betalen voor deze rubriek - zie 2.)
- ❑ **Auto's/motoren** (is de vraagprijs € 50,00 of meer dan moet u voor deze rubriek betalen - zie 2.)
- ❑ **Fietsen/brommers** (is de vraagprijs € 50,00 of meer dan moet u voor deze rubriek betalen - zie 2.)
- ❑ **Personeel gevraagd** (u moet betalen voor deze rubriek - zie 2.)
- ❑ **Personeel aangeboden** (u moet betalen voor deze rubriek - zie 2.)
- ❑ **Diversen** (biedt u iets te koop aan onder € 50,00 dan kunt u in aanmerking komen voor een gratis plaatsing - zie 1., voor overige zaken geldt 2.)
- ❑ **Cursussen** (u moet betalen voor deze rubriek - zie 3.)

Nootjes per e-mail*

1. niet meer dan twee artikelen per advertentie, niet meer dan 5 regels, de prijs moet vermeld worden (n.o.t.k. is dus niet gratis!), 1-koloms advertentie.
2. 1-koloms advertenties met één woord in hoofdletters: voor de eerste drie regels € 4,00. Voor elke volgende regel of deel daarvan + € 1,00.
   2-koloms advertenties met een vet gezette kop: voor de eerste 3 regels € 8,00 Voor elke volgende regel of deel daarvan + € 1,50.
3. 2-koloms advertentie met vetgedrukte kop, maximaal 450 tekens € 15,00.

* Nootjes kunnen per mail aangeleverd worden (info@vierklank.nl). Voor betaalde nootjes kunt u per mail een eenmalige machtiging afgeven.

Elke letter in een hokje plaatsen en één hokje open laten tussen de woorden.

1																														
2																														
3																														
4																														

Groenekan	De Vierklank, Kon. Wilhelminaweg 461 (inleveren vóór vrijdag)
Maartensdijk	Drogisterij van Rossum, Maertensplein 22 (inleveren vóór vrijdag)
Westbroek	Cafetaria-IJssalon De Gram, Kerkdijk 3 (inleveren vóór vrijdag)
Hollandsche Rading	Groenrijk, Tolakkerweg 138 (inleveren vóór vrijdag)
E-mail	info@vierklank.nl (uiterlijk vrijdag mailen)

Naam .....

Adres ..... PC/Plaats .....

Tel ..... Bedrag ..... Voldaan .....

Broedende Zwanen

Afgezet en met een bord aangegeven: 'broedende zwanen'. In het gras aan de kant van een slootje op de Ruigenhoeksedijk in Groenekan is een zwanenpaar te vinden. Het vrouwtje ligt standaard op het nest en het mannetje dwaalt er om heen, er zijn jonge zwanen op komst. Het bord staat er als waarschuwing maar velen kunnen het niet laten even te kijken van iets dichterbij. Zolang je niet te dichtbij komt is het goed want het zwanenpaar is ondertussen wel wat gewend. [HvdB]

Wandelen op Houdringe

Stichting Het Utrechts Landschap organiseert op maandag 6 mei een rondleiding over Landgoed Houdringe. De wandeling start om 14.00 uur bij het bezoekerspaviljoen op Landgoed Beerschoten, de Holle Bilt 6 in De Bilt. Houdringe bestaat voornamelijk uit bos en open grasland. Er staan dikke eiken en beuken met een doorsnede van meer dan een meter. Deze bomen zijn ruim 225 haar oud. Huize Houdringe is in 1779 gebouwd. Rondom het huis is de tuin deels in de Engelse landschapstijl en deels in de Franse barokstijl aangelegd.

De wandeling start vanuit Paviljoen Beerschoten, gelegen aan de Holle Bilt 6 te De Bilt. De Holle Bilt is gelegen aan de achterkant van Hotel De Biltsche Hoek. Vertrektijd 14.00 uur. Vooraf aanmelden is niet nodig en deelname is gratis.

Officiële opening Ruigenhoek

Op www.recreatiemiddennederland.nl/terreinen/ruigenhoekse-polder.html staat meer informatie.

Inwoners van Utrecht en wijde omgeving hebben er met 'Ruigenhoek' een prachtig recreatiegebied bij, met voorzieningen voor onder meer wandelen, fietsen, skeeleren, skaten, basketbal en voetbal. De realisatie van dit polderachtige natuur- en recreatiegebied is een gezamenlijk initiatief van de gemeenten Utrecht en De Bilt, de Landinrichtingscommissie Noorderpark en het recreatieschap Stichtse Groenlanden. De officiële opening van Ruigenhoek is op dinsdag 8 mei 2012.

Ruigenhoek heeft bezoekers veel te bieden, zoals een uitgebreid netwerk van fiets- ruiter- en wandelpaden, een skatepark, een skeelerbaan voor langeafstandskaters, een voetbal- en basketbalveld en een groot klimtoestel voor de kleinere kinderen. In het noordelijke deel bij fort Ruigenhoek ligt een waterpark met bruggen en avontuurlijke oversteekplaatsen. Over het hele terrein staan picknickplekken en zitbanken. Nieuw is het concept van dag-kamperen: bij visvijver Visfish kan men overdag een tent of caravan plaatsen. Het terrein beschikt over een paviljoen en een openbaar toilet.

RTV de bilt
Nieuws / Agenda / Informatie / Kanaal 45 / www.rtvdebilt.nl

Roulette FM 106.6 kabel 101.9 www.rouletteFM.nl

lokale bedrijven debilt.nl
U zoekt - U vindt
www.lokalebedrijvendebilt.nl

Raaijen Interieurs
Het adres voor het vakkundig stofferen van uw design- en kwaliteitsmeubelen
Dorpsstraat 45, De Bilt 030-2202012

Voordaan kampioen en naar de Hoofdklasse

Door een sterke 5-2 overwinning op Rood Wit en het gelijke spel van nummer 2 Tilburg is Voordaan 1 twee wedstrijden voor het einde kampioen geworden. De beloning van het kampioenschap is rechtstreekse promotie naar het hockeywalhalla van Nederland, de hoofdklasse.

Voordaan startte als een wervelwind tegen nummer 3 Rood Wit uit Aerdenhout. Na 5 minuten was het Mitch Vermeij die een snelle aanval hard vanaf kop cirkel in de hoek binnen schoot. Dezelfde Vermeij bood 10 minuten later Philip Meulenbroek een niet te missen kans: 2-0. De show was compleet toen via een prachtige lange bal Meulenbroek zelf met een "panna" de Aerdenhoutse keeper verschalkte 3-0. Het was de 17e treffer in de 12e wedstrijd in de promotiepoule van de Voordaan topscorer. Het werd zelfs 4-0 door een schot van Tommy Becker. Rood Wit, zelf nog volop in de race voor de play offs, hapte naar adem en keek lijdzaam toe. Een afgeslagen corner leverde toch nog vlak voor rust een treffer voor ze op 4-1.

Beker

Na rust weer een sterk startend Voordaan. De tweede corner van de wedstrijd werd door Hans Claassen hard in de touwen gesleept 5-1. Rood Wit begon terug te vechten en het was aan de goed keepende Derek King en de razendsnelle verdediger Rik Doesburg te danken dat er na rust maar één tegentreffer was te tellen. Voordaan had nog voldoende kansen maar de scherpte was er af zodat het bij 5-2 bleef. Vijf minuten na afloop kwam het bericht door van het gelijke spel van concurrent Tilburg waardoor Voordaan niet meer in te halen is. En zo mocht KNHB Vice-voorzitter Heleen Welschen - van Rooij aan aanvoerder Tim Belderbos de beker uitreiken.

Collectief is ijzersterk

Coach Peter Kalfsterman na afloop: "We vlogen er vandaag op als hersdershonden, mooi om te zien en we zijn de terechte kampioen. Collectief sterk, spelen vanuit een helder plan en samen aanvallen en verdedigen is ons concept. Ik ben helemaal niet bezig geweest met het kampioenschap. Pas 3 minuten na de wedstrijd hoorde ik het. We bedanken het publiek, regelmatig was het onze 12e man. Dinsdag begint de voorbereiding voor het Hoofdklasse jaar. We hebben er veel zin in!"

Belangrijke overwinning

De dames van Voordaan hebben uit op Bloemendaal een belangrijke 2-3 overwinning geboekt. Met twee zeer fraaie treffers was Caroline Janssen de grote uitblinker. De winnende treffer werd 5 minuten voor tijd door haar gemaakt. Door dit resultaat is Voordaan naar de vijfde plaats gestegen en boven de play out streep terecht gekomen. Er zijn nog drie wedstrijden te spelen.

'Voordaan heren kampioen en promoveren naar de Hoofdklasse'. (foto Guido van der Burg)

Nova 1 blijft in 2e klasse

Afgelopen zaterdag moest het vlaggenschip van Nova aantreden tegen de nummer 8 in de poule, ZKC '31. Een belangrijke wedstrijd voor de spelers uit Zaandam, verlies betekende directe degradatie naar de derde klasse.

Nova werd van tevoren gewaarschuwd door coach Maikel Bouthoorn. De ploeg uit Zaandam wist na de zaalcompetitie nog geen punt te pakken en moest deze wedstrijd winnen om degradatie te voorkomen. In de thuiswedstrijd werd weliswaar door Nova gewonnen met 12-10, gemakkelijk ging dit niet. Vooral de dames van ZKC zijn sterk onder de korf en wisten in de wedstrijd in Bilthoven veelal met kleine kansjes te scoren.

Steven Bakker verving de geschorste Iwan Verhaaf. Op een gurig en koud veld in Zaandam werd er door Nova matig gestart. Nova kwam op een 2-1 voorsprong, maar wist deze niet te behouden. ZKC kon elke keer aansluiten en nam ook meerdere malen de voorsprong. Nova was niet scherp en scoorde weinig. De overtuiging ontbrak, de russtand was helaas slechts 5-5. Na de eerste helft liet Nova beter spel zien. Meer strijd, overtuiging en daadkracht. Vincent Baas scoorde een belangrijk afstandschot, waarna Steven Bakker ook tweemaal de korf wist te vinden. ZKC wist hier geen antwoord op en Nova speelde de wedstrijd dan ook rustig uit. Helaas geen goede wedstrijd, maar het belangrijkste is dat de punten binnen zijn. ZKC is gedegradeerd en Nova kan ook na de zomer in de 2e klasse blijven spelen.

Vrijdag 27 april werd de laatste avond van het klaverjasseizoen 2011-2012 bij Sport-Vereniging Maartensdijk (SVM) afgesloten met de prijsuitreiking. De eerste prijs werd gewonnen door Lenie van de Stroom (midden). De 2e en 3e prijs waren voor resp. Dinie van Leeuwen (rechts) en Rinus van Geerenstein (links). Dit seizoen was er een hoge opkomst met gemiddeld 45 deelnemers. Dankzij deze opkomst kon dit jaar voor de tweede keer het Maartensdijkse schoolvoetbaltoernooi (555 deelnemers) worden gesponsord.

Salvodames winnen promotiewedstrijden

Het tweede damesteam van Salvo heeft alsnog promotie bereikt door zaterdag in sporthal Aetsveld in Weesp beide promotiewedstrijden te winnen met 2-1. In een competitie met 3 teams moest worden uitgevochten wie mocht promoveren naar de 1e klasse. De Salvodames bleken uiteindelijk de sterkste.

De eerste wedstrijd was tegen Oberon. Een team dat uit de 1e klasse kon degraderen. Salvo opende slecht. Door de spanning werden er veel fouten gemaakt en aanvallend kon Salvo het verschil niet maken. Verlies van de set met 25-23. De 2e set ging het beter. De dames vonden meer hun ritme en er was meer rust in het spel. Het ging gelijk op maar Salvo wist op het eind door te drukken en de set te winnen met 21-25. Salvo kon het betere spel doortrekken in de 3e en beslissende set. Daarin was Salvo de beste en won verdient met 8-15.

De volgende wedstrijd moest direct daarna gespeeld worden. De tegenstander was Forza die evenals Salvo 2e geëindigd was in hun poule. In dit jeugdige team liepen enige volleybaltalenten rond die speciaal voor deze wedstrijd mochten meedoen. Het werd een zware wedstrijd voor Salvo. De dames hadden immers al 3 sets in de benen. De eerste set was bloedstollend spannend. Een van de jeugdige speelsters maakte het verschil en werd nipt gewonnen door Forza met 24-26. Salvo had in de 2e set het betere van het spel. Vooral door afwisseling van tactische ballen en harde aanvallen werd veel gescoord. De set werd gewonnen met 25-19. De 3e set moest de beslissing brengen. Salvo ging prima van start en leek regelrecht naar de overwinning af te stevenen. Op 13-7 krgen de meiden te maken met een tegenstander met een hele moeilijke service. Forza kwam zelfs tot 13-12 terug. Gelukkig wisten de Maartensdijkse meiden het op tijd af te maken met 15-13. Promotie naar de 1e klasse is eindelijk een feit.

Beide topdamesteams van Salvo spelen volgend seizoen in de 1e klasse. Het belooft op voorhand een prachtig seizoen te worden.

Staand v.l.n.r.: Nienke van de Burg, Nicole Visscher, Nienke Dalmeijer, Barbara Vos, Jonne Rigter. Zittend v.l.n.r.: Marit van Ee, aanvoerster Anique Diepeveen, Carien de Ridder en Sophie van der Goot.

DOS wint van Huizen

DOS speelde zaterdag een moeizame uitwedstrijd tegen Huizen, maar pakte toch de twee punten mee naar Westbroek.

DOS wist dat het zelf moest blijven winnen in de strijd om de tweede plek en dan maar hopen dat de concurrenten nog punten verspelen. Huizen was hierbij een lastige opponent, waar vooraf van bekend was dat de ploeg achterverdedigt. In een guur en winderig Huizen leek dit aanvankelijk een goede tactiek, maar de Westbroekers gingen hier prima mee om. Voor het publiek was het jammer dat het tempo wat uit de wedstrijd ging als gevolg van de tactiek van Huizen, dat dit overigens prima uitvoerde.

Na een doelpuntloos begin opende Huizen met een zondagschot de score, maar wist DOS al snel weer gelijk te maken. DOS had ook veel meer korfbalkwaliteit in huis dan de opponent, maar liet dit zaterdag onvoldoende zien. Met name het eerste aanvalsvak speelde in een te laag tempo, waarbij het aanvalsspel ook iets te weinig fantasie vertoonde. Bij rust stond een kleine voorsprong van 4-5 op het scorebord.

Na de rust speelde DOS meer dwingend en kwamen er ook meer kansen. Helaas werden deze slecht benut, waarbij er zelfs drie strafworpen werden gemist. Zo maakte de ploeg het zichzelf onnodig moeilijk en waren het nog enkele spannende laatste minuten bij een 9-10 voorsprong. De zwaarbevochten winst was een prima teamprestatie. Topscoorders waren Jeroen Groot en Robin de Rooij met ieder vier doelpunten.

Door het verlies van RDZ is DOS gestegen naar een gedeelde plek met twee punten achterstand op nummer twee. Volgende week en een week later wordt er thuis gespeeld tegen koploper Vriendenschaar. De aanvang is om 15.30 uur

DOS 2 verloor nipt met 12-11 van ODIK en is hierdoor de koppositie kwijt en gezakt naar de tweede plaats.

Molen Geesina is weer een echte dame!

door Martijn Nekkers

Passanten over de Ruigenhoeksedijk konden het de afgelopen 12 maanden al zien. Stukje bij beetje werd de korenmolen Geesina gerestaureerd. Nadat de molen er lange tijd nogal armoedig had bijgestaan werd het steeds duidelijker. Daar wordt iets moois verricht. Op de Nationale Molendag 12 mei zal de molen weer in gebruik worden gesteld. Met van alles er omheen want daar zijn ze in Groenekan heel goed in.

Als dit jaar molen De Kraai in Westbroek ook weer in gebruik wordt gesteld doet het unieke feit zich voor dat er binnen een half jaar twee gerestaureerde molens weer in gebruik worden gesteld op 2,5 km afstand van elkaar. De molen Geesina heette oorspronkelijk De Groene Kan en is in 1843 gebouwd als lage stellingmolen. In 1911 is de molen in het bezit gekomen van de familie Schuurman, die overigens tot op heden ook de molen De Kraai nog in haar bezit heeft. In de loop van de geschiedenis is er veel verbouwd aan de Geesina. In 1939 liet Abraham Schuurman een omvangrijk herstel uitvoeren dat in 1941 was voltooid. Bij die gelegenheid kreeg de molen de naam Geesina. Het was de naam van de vrouw van Abraham. Gedurende de tweede wereldoorlog is er heel veel gemalen aan de Ruigenhoeksedijk. In 1968 vond weer een omvangrijke restauratie plaats. Het jaartal 1968 verscheen toen op de molen en dat is zo gebleven. In de jaren zeventig werd gestopt met het malen van graan. Toch is er op de website dorpspleingroenekan.nl nog een filmpje te zien waarop de molen in 1986 nog draait. In ieder geval is de molen na die tijd in verval geraakt.

Restauratie

In 1998 is de molen door de familie Schuurman voor één gulden overgedragen aan de toenmalige gemeente Maartensdijk. Deze droeg het vervallen bouwwerk voor dezelfde som meteen over aan de Stichting De Utrechtse Molen. De bedoeling was dat de molen weer helemaal zou worden hersteld. Dat is niet echt van de grond gekomen. Wel is iets aan de slechte staat van het voegwerk gedaan. Nog later is De Utrechtse Molen opgegaan in de stichting Het Utrechts Landschap. De restauratie kwam echter nog steeds niet op gang. Hiervoor was overigens wel subsidie van zowel Den Haag als de Provincie beschikbaar. Toen deze gelden dreigden te worden ingetrokken gooide Het Utrechts Landschap het over een andere boeg. Er kwam een ander en soberder restauratieplan waarbij het Landschap ook eigen middelen, eigen materialen en eigen vakmensen zou inzetten. Toen dat plan er eenmaal lag kwam de subsidie ook weer beschikbaar en is men in maart 2011 begonnen met de werkzaamheden.

Sierlijke dame

Nadat de mensen van Het Utrechts Landschap hun aandeel hadden geleverd kwamen de mannen van molenmaker Verbij uit Hoogmade aan de beurt. In hun werkplaats hadden die al de belangrijke delen van de molen gebouwd. Op 21 december is de kap weer op de molen geplaatst. Later kwamen de wieken ook weer terug en is de Geesina van een kreupele slons weer een sierlijke dame geworden. Rank van vorm en goed in de verf, zoals het een echte dame betaamt.

Nieuwe molenaars

Om het bestaan van de molen in de toekomst te garanderen is er al veel van de grond gekomen. Er is een stichting opgericht met de naam Molen Geesina. Die gaat de molen exploiteren. Ook zijn er twee molenaars aangesteld. Het zijn Ingrid Friesema uit Den Dolder en Gijs Hasselbach uit Amersfoort. Zij gaan in de toekomst regelmatig graan malen, voorlopig alleen bestemd als veevoer. De molen blijft eigendom van De Utrechtse Molen c.q. Het Utrechts Landschap. Het bestuur van de nieuwe stichting heeft vele plannen. Voorzitter Frits Jansen en bestuurslid Klaas Verhoef geven een uitgebreide toelichting. De bedoeling is dat er in de molen een winkeltje komt dat iedere zaterdag van april tot en met oktober open is. Daar zullen streekproducten worden verkocht zoals Groenekanse honing en eigengemaakte jam. Maar ook kaas, meel en boeken.

Klaas Verhoef (l) en Frits Jansen van de Stichting Molen Geesina op de stelling van de molen.

De molen Geesina aan de Ruigenhoeksedijk in Groenekan.

Organisatie

De bezoekers zullen ook de molen kunnen bezoeken maar niet verder dan tot de stelling. Daar vandaan hebben de bezoekers trouwens een mooi uitzicht over de omgeving. De stichting is momenteel druk bezig met het aantrekken van vrijwilligers. Die komen voornamelijk uit de kringen van 'Vrouwen van nu' en de 'Groenekanse Joffers'. Inmiddels is er ook een comité van aanbeveling. Hierin hebben zitting burgemeester Gerritsen, de voormalige burgemeester van Maartensdijk Diepenhorst en de bekende Groenekanse boomchirurg Jørn Copijn. De stichting denkt dat het met een begroting van rond de €11500 mogelijk moet zijn de molen in goede staat te houden. Naast de subsidie van €5000 van het Rijk zal de rest opgebracht moeten worden door donateurs of 'beschermers', zoals Frits Jansen ze noemt. De stichting heeft nog allerlei andere originele plannen in gedachte om fondsen te werven zoals een 'molenloterij'. Daarbij kunnen deelnemers inzetten op de stand van de wieken als de molen op een geven moment stopt met draaien. Nieuwe donateurs en vrijwilligers zijn van harte welkom.

Opening

Op zaterdag 12 mei om 10.00 uur gaat het beginnen. Het Groenekans Muzekoor zal vanaf de stelling de bezoekers toezingen. Naast de Buren verzorgt de catering en wethouder Ditewig zal een verhaal houden. Aansluitend zullen de nieuwe molenaars samen met de oude (Dick en Jan Schuurman) de molen officieel in gebruik stellen. Alle inwoners van Groenekan krijgen een uitnodiging in de bus voor deze bijzondere gebeurtenis.

Tentoonstelling van Artists for nature foundation

De Nederlandse stichting, Artists for Nature Foundation (ANF), viert het 20-jarig bestaan met een overzichts- en verkooptentoonstelling van zondag 13 t/m zondag 20 mei in de Oranjerie van landgoed Vollenhoven, Utrechtseweg 65, De Bilt. Er zijn werken te zien uit alle 15 ANF projecten, vervaardigd door internationale natuur- en landschapskunstenaars van naam en faam. De opening wordt verricht door de 'nestor' onder de wildlife kunstenaars, de Canadees Robert Bateman, wiens schilderijen zich bevinden in de collecties van o.a. Prins Charles, Prins Philip en wijlen Prins Bernhard. Een aantal kunstenaars is aanwezig tijdens de week, o.a. voor het geven van kunstworkshops aan schoolkinderen. De overzichtstentoonstelling is vrij toegankelijk voor belangstellenden. Bezoek aan de biologische moestuin en rondleidingen over het landgoed zijn mogelijk. Bij voldoende belangstelling worden de rondleidingen (45 min) iedere dag om 13.30 uur gehouden.

Tuinmarkt in Groenekan

Op zaterdag 12 mei a.s wordt van 10.00 tot 16.00 uur weer een tuinmarkt gehouden aan de Groenekanseweg 60 te Groenekan. Er zijn planten en stekken, honing, buxus, verse boeketten, brocante, porselein, woon-en tuindecoraties, oud tuinmeubilair en dit jaar ook fruitboompjes te koop.
Een gedeelte van de opbrengst gaat naar Razem (uitwisseling Miescisko-Polen). Razem is met een stand op de markt aanwezig. Koffie met lekkernijen zijn verkrijgbaar, de toegang is gratis.

Elke maandag Brooddag
Vloerbrood wit, tarwe en rijstevlok
Per stuk 1.00

Elke dinsdag
Ovenverse witte puntjes
Zak 10 stuks 1.00

Elke woensdag
Ovenverse Krentenbollen
Zak 10 Stuks 1.50

Elke donderdag
Roomboter Croissants
Vers uit eigen oven
4 stuks 1.00

Elke vrijdag
Roomboter Appeltaart
Vers uit eigen oven
Per stuk 650 gram 3.00

Elke zaterdag
Kaiserbollen
Vers uit eigen oven
8 stuks 1.00

Elke dag C1000
C1000 Johan de Zeeuw
Maertensplein 31
Maartensdijk
0346-211212

Dorpsbistro 0346 - 218821
Dorpsbistro 'Naast de Buren'
Woe. 2-5 Do. 3-5 Vrij. 4-5: Zalmforelfilet met knoflookgamba`s of Kalfsreepjes op de wijze van Zürich — 11,00 incl. kopje koffie
Woe. 9-5 Do. 10-5 Vrij. 11-5: Entrecôte met kruidenboter of Rode mulfilet — 11,00 incl. kopje koffie
Vrijdagavond 4 mei "BORRELAVOND" vanaf 21.30 uur
Groenekanseweg 168, Groenekan www.naastdeburen.nl